



โดย

งานป้องกันและบรรเทาสาธารณภัย

องค์การบริหารส่วนตำบลคลองห้า

อำเภอคลองหลวง จังหวัดปทุมธานี

โทรศัพท์ ๐๒-๐๑๗-๗๓๙๑ โทรสาร ๐๒-๐๑๗-๗๓๙๑-๑๑๖

บทนำ

ปัจจุบันสถานการณ์สาธารณภัยของประเทศไทยทั้งที่เกิดจากเกิดจากธรรมชาติและการกระทำของมนุษย์ มีปัจจัยหลักมาจากสาเหตุหลายประการ สาเหตุจากธรรมชาติ เช่น อุทกภัย ดินโคลนถล่ม แผ่นดินไหว พายุฤดูร้อน มีความถี่และความรุนแรงมากขึ้น สาเหตุจากการกระทำของมนุษย์ เช่น การตัดไม้ทำลายป่า การใช้ทรัพยากรธรรมชาติอย่างไม่จำกัด การขยายตัวของชุมชนเมือง และภาคอุตสาหกรรมที่ทำลายสิ่งแวดล้อม ทำให้สภาพภูมิอากาศของโลกเกิดการเปลี่ยนแปลง สภาพอากาศแปรปรวน อากาศร้อนจัด และหนาวจัด หรือมีฝนตกปริมาณมากเป็นเวลานาน ส่งผลให้เกิดน้ำท่วมหนักและแผ่นดินถล่ม ซึ่งสาธารณภัยดังกล่าวได้ส่งผลกระทบต่อชีวิตและความเป็นอยู่ของประชาชน ตลอดจนสร้างความเสียหายแก่ทรัพย์สินของประชาชน ชุมชน และของรัฐ

องค์การบริหารส่วนตำบลคลองห้า มีหน้าที่ในการป้องกันและบรรเทาสาธารณภัยในเขตท้องถิ่น โดยมีผู้บริหารท้องถิ่นเป็นผู้รับผิดชอบในฐานะผู้อำนวยการท้องถิ่น และมีปลัดองค์กรปกครองส่วนท้องถิ่น เป็นผู้ช่วยผู้อำนวยการท้องถิ่น รับผิดชอบและปฏิบัติหน้าที่ในการป้องกันและบรรเทาสาธารณภัยในเขตท้องถิ่น และช่วยเหลือผู้อำนวยการจังหวัดและผู้อำนวยการอำเภอตามที่ได้รับมอบหมาย องค์การบริหารส่วนตำบลคลองห้า จึงต้องมีการเตรียมพร้อมและรับมือกับสถานการณ์สาธารณภัยต่างๆ ที่อาจเกิดขึ้นได้ตลอดเวลา จึงได้จัดทำแผนปฏิบัติการในการป้องกันและบรรเทาสาธารณภัยของ องค์การบริหารส่วนตำบลคลองห้า พ.ศ. ๒๕๖๒ ขึ้น ซึ่งเป็นไปตามพระราชบัญญัติป้องกันและบรรเทาสาธารณภัย พ.ศ. ๒๕๕๐ และสอดคล้องกับแผนการป้องกันและบรรเทาสาธารณภัยแห่งชาติ พ.ศ. ๒๕๕๘ รวมทั้งมีความเชื่อมโยงกับยุทธศาสตร์การเตรียมพร้อมแห่งชาติ และแผนการป้องกันและบรรเทาสาธารณภัยจังหวัด/อำเภอ เพื่อให้การบริหารจัดการสาธารณภัยเป็นไปในทิศทางเดียวกันทั้งระบบ และเพื่อประโยชน์ในการป้องกันและบรรเทาสาธารณภัยได้อย่างรวดเร็วและมีประสิทธิภาพ สร้างความเชื่อมั่นให้กับประชาชน และสร้างพื้นที่ให้เป็นท้องถิ่นที่ปลอดภัย โดยให้ความสำคัญกับหลักการจัดการความเสี่ยงจากสาธารณภัยที่ประกอบด้วย การลดความเสี่ยงจากสาธารณภัย ได้แก่ การป้องกัน การลดผลกระทบ และการเตรียมความพร้อม ควบคู่กับการจัดการในภาวะฉุกเฉิน ได้แก่ การเผชิญเหตุ และการบรรเทาทุกข์ รวมทั้งการฟื้นฟู ได้แก่ การฟื้นฟูสภาพและการซ่อมสร้าง การสร้างใหม่ให้ดีกว่าและปลอดภัยกว่าเดิม ตามวงจรการจัดการความเสี่ยงจากสาธารณภัย (แผนภาพที่ ๑ - ๑)



แผนภาพที่ ๑-๑ : วงจรการจัดการความเสี่ยงจากสาธารณภัย

แผนปฏิบัติการในการป้องกันและบรรเทาสาธารณภัยของ องค์การบริหารส่วนตำบลคลองห้า มีวัตถุประสงค์ ดังนี้

๑. เพื่อใช้เป็นแนวทางในการเตรียมความพร้อม การแจ้งเตือนภัย และการดำเนินการช่วยเหลือให้แก่หน่วยงานในระดับท้องถิ่นในกรณีเกิดสาธารณภัยได้อย่างมีประสิทธิภาพ
๒. เพื่อให้ประชาชนใน องค์การบริหารส่วนตำบลคลองห้า มีความปลอดภัยในชีวิตและทรัพย์สินจากเหตุสาธารณภัย

สารบัญ

หน้า

แผนที่ อปท.
บทนำ

บทที่ ๑ ข้อมูลทั่วไป	๑
๑.๑ สภาพทั่วไปของ องค์การบริหารส่วนตำบลคลองห้า	๑
๑.๑.๑ ที่ตั้งและอาณาเขต	๑
๑.๑.๒ เขตการปกครอง	๑
๑.๑.๓ ประชากร ศาสนา	๑
๑.๑.๔ การประกอบอาชีพ	๒
๑.๑.๕ เส้นทางคมนาคม (การขนส่งทางรถยนต์ ทางบก ทางน้ำ ทางอากาศ)	๒
๑.๑.๖ แหล่งแม่น้ำลำคลอง	๒
๑.๒ ประวัติการเกิดภัย	๒
๑.๒.๑ สถานการณ์สาธารณภัย	๒
๑.๒.๒ สถิติภัย	๓
๑.๓ การจัดลำดับความเสี่ยงจากสาธารณภัยในพื้นที่ องค์การบริหารส่วนตำบล คลองห้า	๕
๑.๔ ปฏิทินสาธารณภัยประจำปี	๖
บทที่ ๒ แนวคิดการจัดการความเสี่ยงจากสาธารณภัย	๗
๒.๑ ขอบเขตสาธารณภัย	๗
๒.๒ ระดับการจัดการสาธารณภัย	๗
๒.๓ ยุทธศาสตร์การจัดการความเสี่ยงจากสาธารณภัย	๘
๒.๔ งบประมาณในการจัดการความเสี่ยงจากสาธารณภัย	๙
๒.๔.๑ ภาวะปกติ	๙
๒.๔.๒ ภาวะฉุกเฉิน (เมื่อเกิดหรือคาดว่าจะเกิดสาธารณภัย)	๙
๒.๕ องค์การปฏิบัติในการป้องกันและบรรเทาสาธารณภัย องค์การบริหารส่วน ตำบลคลองห้า	๑๐
๒.๕.๑ ระดับนโยบาย	๑๐
๒.๕.๒ ระดับปฏิบัติ	๑๑
๒.๖ การจัดตั้งศูนย์ปฏิบัติการฉุกเฉิน องค์การบริหารส่วนตำบลคลองห้า (เมื่อเกิดหรือคาดว่าจะเกิดสาธารณภัย)	๑๕
๒.๗ การปฏิบัติร่วมกับหน่วยงานที่เกี่ยวข้อง	๑๕
๒.๗.๑ การปฏิบัติร่วมกับอำเภอและจังหวัด	๑๕
๒.๗.๒ การปฏิบัติร่วมกับองค์กรปกครองส่วนท้องถิ่นข้างเคียง	๑๖
๒.๗.๓ การปฏิบัติร่วมกับภาคประชาสังคม เอกชน และองค์การสาธารณกุศล	๑๖

สารบัญ (ต่อ)

	หน้า
บทที่ ๓ การปฏิบัติก่อนเกิดภัย	๑๘
๓.๑ การลดความเสี่ยงจากสาธารณภัย	๑๘
๓.๒ การประเมินความเสี่ยงจากสาธารณภัย	๑๘
๓.๒.๑ นิยามความเสี่ยง	๑๘
๓.๒.๒ ขั้นตอนการประเมินความเสี่ยงจากสาธารณภัย	๑๙
๓.๓ พื้นที่เสี่ยง ระดับความเสี่ยง และปัจจัยที่ทำให้เกิดความเสี่ยงจากสาธารณภัย	๒๐
๓.๔ แนวทางปฏิบัติในการลดความเสี่ยงจากสาธารณภัย	๒๓
๓.๔.๑ การป้องกันและลดผลกระทบ	๒๓
๓.๔.๒ การเตรียมความพร้อมรับสถานการณ์ภัย	๒๔
๓.๔.๓ แนวทางปฏิบัติในการลดความเสี่ยงจากสาธารณภัยชุมชน	๒๖
๓.๕ การแจ้งเตือนภัย	๒๗
๓.๕.๑ การแจ้งเตือนล่วงหน้า	๒๗
๓.๕.๒ การแจ้งเตือนภัย	๒๗
๓.๕.๓ ระดับและความหมายของสีในการแจ้งเตือนภัย	๒๗
บทที่ ๔ การปฏิบัติขณะเกิดภัย	
๔.๑ การจัดตั้งศูนย์ปฏิบัติการฉุกเฉิน องค์การบริหารส่วนตำบลคลองห้า	๓๐
๔.๑.๑ โครงสร้างของศูนย์ปฏิบัติการฉุกเฉิน องค์การบริหารส่วนตำบลคลองห้า	๓๐
๔.๑.๒ บทบาทหน้าที่ภายในโครงสร้างศูนย์ปฏิบัติการฉุกเฉิน	๓๑
๔.๒ การประกาศเขตพื้นที่ประสบสาธารณภัย องค์การบริหารส่วนตำบลคลองห้า	๓๓
๔.๓ การประกาศเขตการให้ความช่วยเหลือผู้ประสบภัยพิบัติกรณีฉุกเฉิน	๓๓
๔.๔ การจัดการในภาวะฉุกเฉิน	๓๔
๔.๔.๑ หลักการปฏิบัติ	๓๔
๔.๔.๒ การควบคุมสถานการณ์และการเผชิญเหตุ	๓๔
๔.๕ การสื่อสารในภาวะฉุกเฉิน	๔๒
๔.๕.๑ การปฏิบัติงานด้านการสื่อสารกรณีเกิดเหตุฉุกเฉิน	๔๒
๔.๕.๒ หน่วยงานสนับสนุน	๔๒
๔.๖ การประชาสัมพันธ์ข้อมูลข่าวสารในภาวะฉุกเฉิน	๔๓
๔.๗ การอพยพ	๔๔
๔.๘ แนวทางปฏิบัติในการประเมินความเสียหายและความต้องการความช่วยเหลือ	๔๕
๔.๘.๑ การประเมินแบบรวดเร็ว	๔๕
๔.๘.๒ การประเมินแบบละเอียด	๔๖
๔.๙ การรับ-จ่ายสิ่งของบริจาค	๔๖
๔.๑๐ การบริหารจัดการศูนย์พักพิงชั่วคราว	๔๗
๔.๑๑ การยกเลิกสถานการณ์สาธารณภัย	๔๙
๔.๑๒ การอพยพกลับ	๔๙
๔.๑๓ การอพยพส่วนราชการ และองค์กรปกครองส่วนท้องถิ่น	๔๙
๔.๑๔ การร้องขอรับการสนับสนุนจากองค์กรปกครองส่วนท้องถิ่นข้างเคียง	๔๙
๔.๑๕ การยกระดับการจัดการสาธารณภัยจากระดับ ๑ เป็นระดับ ๒	๕๐

สารบัญ (ต่อ)

บทที่ ๕ การปฏิบัติหลังเกิดภัย	๕๑
๕.๑ การสำรวจความต้องการของผู้ประสบภัยและความเสียหายเบื้องต้น	๕๒
๕.๒ การฟื้นฟู	๕๓
๕.๒.๑ การฟื้นฟูระยะสั้น	๕๔
๕.๒.๒ การฟื้นฟูระยะกลาง/ระยะยาว	๕๖
๕.๒.๓ การฟื้นฟูด้านต่างๆ	๕๖
บทที่ ๖ การขับเคลื่อนแผนปฏิบัติการในการป้องกันและบรรเทาสาธารณภัยของ องค์การบริหารส่วนตำบลคลองห้า ไปสู่การปฏิบัติ	๕๘
๖.๑ แนวทางการขับเคลื่อนแผนปฏิบัติการในการป้องกันและบรรเทาสาธารณภัย ของ องค์การบริหารส่วนตำบลคลองห้า ไปสู่การปฏิบัติ	๕๘
๖.๒ การติดตามและการประเมินผล	๖๐
๖.๒.๒ หน่วยงานและภาคีเครือข่ายดำเนินการติดตามและประเมินผล	๖๑
๖.๓ การวิจัยและพัฒนา	๖๒
๖.๔ การทบทวนแผนปฏิบัติการในการป้องกันและบรรเทาสาธารณภัยของ องค์การบริหารส่วนตำบลคลองห้า	๖๒

ภาคผนวก

- ก. บัญชีรายชื่อบุคลากรหน่วยงานราชการ รัฐวิสาหกิจ องค์กรปกครองส่วนท้องถิ่น ภาคเอกชน และองค์กรเครือข่ายในเขต องค์กรบริหารส่วนตำบลคลองห้า
- ข. บัญชีรายชื่อบุคลากรหน่วยงานราชการ รัฐวิสาหกิจ องค์กรปกครองส่วนท้องถิ่น ภาคเอกชน และองค์กรเครือข่ายในจังหวัดปทุมธานี
- ค. บัญชีรายชื่อเจ้าพนักงานป้องกันและบรรเทาสาธารณภัยที่ได้รับการแต่งตั้ง/อาสาสมัครป้องกันภัยฝ่ายพลเรือน/OTOS ของ องค์กรบริหารส่วนตำบลคลองห้า
- ง. บัญชีรายนามภาคประชาสังคมในพื้นที่
- จ. บัญชีรายชื่อองค์กรสาธารณกุศลในพื้นที่ องค์กรบริหารส่วนตำบลคลองห้า
- ฉ. บัญชีเครื่องจักรกล ยานพาหนะ และเครื่องมืออุปกรณ์ที่ใช้ในงานป้องกันและบรรเทาสาธารณภัย
- ช. บัญชีรายชื่อกลุ่มเปราะบางที่จะต้องให้ความช่วยเหลือ
- ซ. บัญชีรายชื่อสถานที่สำคัญในเขต องค์กรบริหารส่วนตำบลคลองห้า
- ฅ. แบบสำรวจศูนย์พักพิงชั่วคราว
- ญ. ตัวอย่างตารางมาตรฐานในการประมาณค่าความเสี่ยง
- ฎ. ตัวอย่างคำสั่งกองอำนาจการป้องกันและบรรเทาสาธารณภัย องค์กรบริหารส่วนตำบลคลองห้า
- ฏ. รายละเอียดแผนงาน/โครงการการลดความเสี่ยงจากสาธารณภัย โดยสอดคล้องกับแผนพัฒนาท้องถิ่นสี่ปี (พ.ศ. ๒๕๖๑ – ๒๕๖๔)
- ฐ. แบบประเมินภัยพิบัติขั้นต้น ระยะที่ ๑ (Initial Disaster Assessment Form)
- ฑ. แบบประเมินความเสียหายและความต้องการ ระยะที่ ๒ (Multi Cluster Initial and Rapid Assessment - MIRA)

สารบัญแผนภาพ

	หน้า
แผนภาพที่ ๑-๑ : วงจรการจัดการความเสี่ยงจากสาธารณภัย	๑
แผนภาพที่ ๒-๑ : แหล่งงบประมาณในการจัดการความเสี่ยงจากสาธารณภัย ของ องค์การบริหารส่วนตำบลคลองห้า	๑๐
แผนภาพที่ ๒-๒ : กลไกการจัดการความเสี่ยงจากสาธารณภัยของประเทศไทย	๑๔
แผนภาพที่ ๒-๓ : องค์กรปฏิบัติในการจัดการสาธารณภัยขององค์กรปกครองส่วนท้องถิ่น	๑๕
แผนภาพที่ ๓-๑ : กระบวนการแจ้งเตือนภัย	๒๘
แผนภาพที่ ๔-๑ : โครงสร้างศูนย์ปฏิบัติการฉุกเฉิน องค์การบริหารส่วนตำบลคลองห้า	๓๐
แผนภาพที่ ๔-๒ : (ตัวอย่าง) การจัดบุคลากรประจำศูนย์ปฏิบัติการฉุกเฉินท้องถิ่น	๓๒
แผนภาพที่ ๔-๓ : ผังสื่อสารในการป้องกันและบรรเทาสาธารณภัย องค์การบริหารส่วนตำบลคลองห้า	๔๓
แผนภาพที่ ๔-๔ : โครงสร้างศูนย์พักพิงชั่วคราว องค์การบริหารส่วนตำบลคลองห้า	๔๘
แผนภาพที่ ๕-๑ : วงจรการจัดการสาธารณภัยสู่การสร้างใหม่ให้ดีกว่าและปลอดภัยกว่าเดิม	๕๑

สารบัญตาราง

หน้า

ตารางที่ ๑-๑	: สถิติการเกิดอุทกภัยของ องค์การบริหารส่วนตำบลคลองห้า	๓
ตารางที่ ๑-๒	: สถิติการเกิดวาตภัยของ องค์การบริหารส่วนตำบลคลองห้า	๓
ตารางที่ ๑-๓	: สถิติการเกิดภัยแล้งของ องค์การบริหารส่วนตำบลคลองห้า	๔
ตารางที่ ๑-๔	: สถิติการเกิดอัคคีภัยของ องค์การบริหารส่วนตำบลคลองห้า	๔
ตารางที่ ๑-๕	: สถิติการเกิดภัยจากอุบัติเหตุจราจรทางถนนของ องค์การบริหารส่วนตำบลคลองห้า	๕
ตารางที่ ๑-๖	: ลำดับความเสียหายของ องค์การบริหารส่วนตำบลคลองห้า	๕
ตารางที่ ๑-๗	: ปฏิทินสาธารณภัยของ องค์การบริหารส่วนตำบลคลองห้า	๖
ตารางที่ ๒-๑	: ระดับการจัดการสาธารณภัยของประเทศ ตามพระราชบัญญัติป้องกันและ บรรเทาสาธารณภัย พ.ศ. ๒๕๕๐	๗
ตารางที่ ๒-๒	: รายงานภาคประชาสังคม และองค์การสาธารณกุศลในพื้นที่ องค์การบริหารส่วนตำบลคลองห้า	๑๗
ตารางที่ ๓-๒	: ตารางแสดงปัจจัย/สาเหตุที่ทำให้เกิดความเสียหายจากสาธารณภัย องค์การบริหารส่วนตำบลคลองห้า	๒๑
ตารางที่ ๔-๑	: รูปแบบองค์กรปฏิบัติในการป้องกันและบรรเทาสาธารณภัยระดับพื้นที่	๓๖
ตารางที่ ๔-๒	: การปฏิบัติขณะเกิดสาธารณภัยของ องค์การบริหารส่วนตำบลคลองห้า	๓๖
ตารางที่ ๔-๓	: ข้อพิจารณาในการเลือกสถานที่ตั้งของศูนย์พักพิงชั่วคราว	๔๗
ตารางที่ ๖-๑	: แนวทางการดำเนินงานในการขับเคลื่อนแผนไปสู่การปฏิบัติ	๕๘

บทที่ ๑
ข้อมูลทั่วไป

๑.๑ สภาพทั่วไปของ องค์การบริหารส่วนตำบลคลองห้า

๑.๑.๑ ที่ตั้งและอาณาเขต

ปัจจุบันองค์การบริหารส่วนตำบลคลองห้า ตั้งอยู่อาคารเลขที่๓๖หมู่๘ถนนบางขัน-หนองเสือ ตำบล
คลองห้า อำเภอคลองหลวง จังหวัดปทุมธานี ๑๒๑๒๐

มีอาณาเขตติดต่อกับพื้นที่ต่างๆ ดังนี้

ทิศเหนือ ติดต่อบลวังน้อย อำเภอวังน้อย จังหวัดพระนครศรีอยุธยา โดยมีแนวเขตเริ่มต้นจาก
คลองชลประทานที่ ๖ ซ้าย แยกจากคลองระพีพัฒน์ บริเวณพิกัด P R ๘๓๖๖๘๕ ไปทางทิศ
ตะวันออกเฉียงเหนือตามแนวกึ่งกลางคลองระพีพัฒน์ ผ่านคลองระบายน้ำที่ ๕ บริเวณพิกัด P R ๘๔๙๖๙๐
สิ้นสุดที่แยกคลองชลประทานที่ ๕ ซ้าย บริเวณพิกัด P R ๘๖๑๖๙๗ รวมระยะทางด้านทิศเหนือประมาณ ๒.๕
กิโลเมตร

ทิศตะวันออก ติดต่อบลคลองหก อำเภอคลองหลวง จังหวัดปทุมธานี โดยมีแนวเขตเริ่มต้นจาก
คลองชลประทานที่ ๕ ซ้าย แยกจากคลองระพีพัฒน์ บริเวณพิกัด P R ๘๖๑๖๙๗ ไปทางทิศใต้ตามแนวกึ่งกลาง
คลองชลประทานที่ ๕ ซ้าย ผ่านทางหลวงหมายเลข ๓๒๑๔ (คลองหลวง-หนองเสือ) สิ้นสุดที่ปลายคลอง
ชลประทานที่ ๕ ซ้าย บริเวณพิกัด P R ๘๖๑๕๑๓ รวมระยะทางด้านทิศตะวันออกประมาณ ๑๘ กิโลเมตร

ทิศใต้ ติดต่อบลบึงยี่โถ อำเภอธัญบุรี จังหวัดปทุมธานี โดยมีแนวเขตเริ่มต้นจากปลายคลอง
ชลประทานที่ ๕ ซ้าย บริเวณพิกัด P R ๘๖๑๕๑๓ ไปทางทิศตะวันตกเฉียงใต้ตามแนวคั่นนาระหว่างอำเภอ
คลองหลวงกับอำเภอธัญบุรี ผ่านคลองระบายน้ำที่ ๕ บริเวณพิกัด P R ๘๕๐๕๐๗ สิ้นสุดที่ปลายคลอง
ชลประทานที่ ๖ ซ้าย บริเวณพิกัด P R ๘๓๘๕๐๒ รวมระยะทางด้านทิศใต้ประมาณ ๒.๕ กิโลเมตร

ทิศตะวันตก ติดต่อบลคลองสี่ อำเภอคลองหลวง จังหวัดปทุมธานี โดยมีแนวเขตเริ่มต้นจากปลาย
คลองชลประทานที่ ๖ ซ้าย บริเวณพิกัด P R ๘๓๘๕๐๒ ไปทางทิศเหนือตามแนวกึ่งกลางคลองชลประทานที่ ๖
ซ้าย ผ่านทางหลวงหมายเลข ๓๒๑๔ บริเวณพิกัด P R ๘๓๘๕๕๕ สิ้นสุดที่คลองระพีพัฒน์ บริเวณพิกัด P R
๘๓๖๖๘๕ รวมระยะทางด้านทิศตะวันตกประมาณ ๑๘ กิโลเมตร

รวมมีพื้นที่ประมาณ ๔๕ ตารางกิโลเมตร หรือ ๒๘,๑๒๕ ไร่

๑.๑.๒ เขตการปกครอง

องค์การบริหารส่วนตำบลคลองห้า แบ่งเขตการปกครองเป็นหมู่บ้าน จำนวน ๑๖ หมู่

๑.๑.๓ ประชากร ศาสนา

องค์การบริหารส่วนตำบลคลองห้ามีจำนวนประชากรทั้งสิ้น ๑๔,๕๖๘ คน

จำแนกเป็นเพศชาย.....๗,๕๖๗.....คน

เพศหญิง.....๘,๐๓๑.....คน

จำนวนครัวเรือน.....๑๕,๕๙๘..... ครัวเรือน

จำนวนประชากรแฝง ประมาณ.....๑๕๐.....คน

ส่วนใหญ่เน้นถือศาสนา.....พุทธ..... ร้อยละ.....๙๙ %

ข้อมูล ณ วันที่ ๒๑ เดือน กันยายน พ.ศ ๒๕๖๔

(ที่มา : ข้อมูลทะเบียนราษฎรของเทศบาล (อำเภอคลองหลวง)

๑.๑.๔ การประกอบอาชีพ

ประชากรส่วนใหญ่ของ ตำบลคลองห้า ประมาณร้อยละ.....๘๐%.....ประกอบอาชีพ
...เกษตรกรรม..... รองลงมาได้แก่ ด้าน.....ค้าขาย.... ประมาณร้อยละ...๕๐%..... เนื่องจากสภาพ
ภูมิศาสตร์ที่เหมาะสมกับ...(เช่น การเพาะปลูก/การเลี้ยงสัตว์/การประมง)..... เฉลี่ยรายได้ประชากรต่อหัว/
ต่อปี ประมาณ.....๑๒๙,๐๕๓.๐๖.....บาท

๑.๑.๕ เส้นทางคมนาคม (การขนส่งทางรถยนต์ ทางบก ทางน้ำ ทางอากาศ)

องค์การบริหารส่วนตำบลคลองห้า มีถนนสายหลักอยู่สามสายคือถนนทางหลวงหมายเลข
๓๒๑๖ ทางหลวงชนบทหมายเลข ๓๐๑๐ และทางหลวงชนบทหมายเลข ๓๒๑๔ ขนาด ๔ ช่องทางจราจรที่ใช้
เป็นเส้นทางสายหลักในการสัญจรและยังมีถนนสายรอง (ซอย) อีกจำนวนมากที่เชื่อมโยงกับถนนสายหลักและ
หมู่บ้านต่างๆเช่นถนนเลียบบคลองระบายน้ำที่ ๕ ฝั่งตะวันตก, ถนนซอยสุขศิริ, ถนนซอยพูนทอง, ถนนเลียบบ
คลองระพีพัฒน์ ฯลฯ

๑.๑.๖ แหล่งแม่น้ำลำคลอง

ตำบลคลองห้า มีลักษณะภูมิประเทศโดยทั่วไปเป็นพื้นที่(ราบลุ่ม)มีคลองสำคัญไหล
ผ่าน ได้แก่

มีคลองส่งน้ำที่ ๕ โดยผ่าน หมู่ที่ ๑ - ๑๖

๑.๒ ประวัติการเกิดภัย

๑.๒.๑ สถานการณ์สาธารณภัย

สถานการณ์สาธารณภัยที่เกิดขึ้นในพื้นที่ ตำบลคลองห้า ส่วนใหญ่เกิดภัยจากวาตภัย
โดยมีปัจจัยเสี่ยงมาจาก ลม และภัยแล้ง จากสถานการณ์สาธารณภัยดังกล่าว มักจะมีผู้ประสบภัยที่ได้รับ
ผลกระทบต่อชีวิตและทรัพย์สิน ตั้งแต่การบาดเจ็บเล็กน้อยไปจนถึง ชั้นรุนแรงเสียชีวิต

๑.๒.๒ สถิติภัย

สถานการณ์สาธารณภัยของ องค์การบริหารส่วนตำบลคลองห้า ที่สำคัญที่เกิดขึ้นและ
สร้างความสูญเสียต่อชีวิตและทรัพย์สินของประชาชนจากสถิติการเกิดภัย ดังนี้

(๑) อุทกภัย

ตารางที่ ๑-๑ : สถิติการเกิดอุทกภัยของ องค์การบริหารส่วนตำบลคลองห้า

พ.ศ.	จำนวนครั้งที่เกิดภัย (ครั้ง)	พื้นที่ประสบภัย (หมู่ที่/ชุมชน)	ผลกระทบความเสียหาย				มูลค่าความเสียหาย (บาท)
			จำนวนครัวเรือนที่ประสบภัย	เสียชีวิต (คน)	สูญหาย (คน)	บาดเจ็บ (คน)	
๒๕๖๑	๑	๑๖	๕	-	-	-	-
๒๕๖๒	๓	๑,๔,๑๑	๒๑	-	-	-	-
๒๕๖๓	๓	๑,๔,๑๑	๑๗	-	-	-	-
๒๕๖๔	๑	๓	๔	-	-	-	๖,๕๐๐
๒๕๖๕	๓	๑-๑๖	๔๐๘	-	-	-	-
รวม	๑๑	๒๔	๔๕๕	-	-	-	๖,๕๐๐

(ที่มา : งานป้องกันและบรรเทาสาธารณภัย องค์การบริหารส่วนตำบลคลองห้า ณ วันที่ ๒๑ กันยายน ๒๕๖๕)

(๒) วาตภัย

ตารางที่ ๑-๒ : สถิติการเกิดวาตภัยของ องค์การบริหารส่วนตำบลคลองห้า

พ.ศ.	จำนวนครั้งที่เกิดภัย (ครั้ง)	พื้นที่ประสบภัย (หมู่ที่/ชุมชน)	ผลกระทบความเสียหาย		มูลค่าความเสียหาย (บาท)
			จำนวนบ้านเรือนที่เสียหายทั้งหมด (หลัง)	จำนวนบ้านเรือนที่เสียหายบางส่วน (หลัง)	
๒๕๖๐	๕	๑,๒,๓,๗,๑๐,๑๑,๑๒,๑๖	-	๕๐	๙๐,๓๑๖
๒๕๖๑	๔	๑๕,๑๖	-	๑๗	๘๖,๓๒๖
๒๕๖๒	๓	๕,๑๑,๑๖	-	๑๘	๒๑,๗๒๕
๒๕๖๓	-	-	-	-	-
๒๕๖๔	๑	๘	-	๑	๒,๑๔๐
๒๕๖๕	๒	๑๐,๑๓,๑๔,๑๕	-	๘	๒๙๔๘๑.๓๖
รวม	๑๕	๑๘	-	๙๔	๒๒๙,๙๘๘.๓๖

(ที่มา : งานป้องกันและบรรเทาสาธารณภัย องค์การบริหารส่วนตำบลคลองห้า ณ วันที่ ๒๑ กันยายน ๒๕๖๕)

(๓) ภัยแล้ง

ตารางที่ ๑-๓ : สถิติการเกิดภัยแล้งของ องค์การบริหารส่วนตำบลคลองห้า

พ.ศ.	จำนวนครั้งที่เกิดภัย (ครั้ง)	พื้นที่ประสบภัย (หมู่ที่/ชุมชน)	ผลกระทบความเสียหาย			มูลค่าความเสียหาย (บาท)
			จำนวนครัวเรือนที่ประสบภัย	พื้นที่การเกษตรเสียหาย (ไร่)	จำนวนสัตว์ที่ได้รับผลกระทบ (ตัว)	
๒๕๖๑	๑	๑-๑๖	-	-	-	๖๐,๔๕๗
๒๕๖๒	-	-	-	-	-	-
๒๕๖๓	๑	๑๔	-	-	-	-
๒๕๖๔	-	-	-	-	-	-
๒๕๖๕	-	-	-	-	-	-
รวม	๒	๑๗	-	-	-	๖๐,๔๕๗

(ที่มา : งานป้องกันและบรรเทาสาธารณภัย องค์การบริหารส่วนตำบลคลองห้า ณ วันที่ ๒๑ กันยายน ๒๕๖๕)

(๔) อัคคีภัย

ตารางที่ ๑-๔ : สถิติการเกิดอัคคีภัยของ องค์การบริหารส่วนตำบลคลองห้า

พ.ศ.	จำนวนครั้งที่เกิดภัย (ครั้ง)	พื้นที่ประสบภัย (หมู่ที่/ชุมชน)	ผลกระทบความเสียหาย			มูลค่าความเสียหาย (บาท)
			จำนวนบ้านเรือนที่ประสบภัย	เสียชีวิต (คน)	บาดเจ็บ (คน)	
๒๕๖๑	-	-	-	-	-	-
๒๕๖๒	๑	๑๔	-	-	-	-
๒๕๖๓	-	-	-	-	-	-
๒๕๖๔	๒	ม ๕,๑๔	๒	-	-	๓๐,๐๐๐
๒๕๖๕	๒	๒,๑๖	๒	-	๑	๑๐๓,๓๐๐
รวม	๕	-	๔	-	๑	๑๓๓,๓๐๐

(ที่มา : งานป้องกันและบรรเทาสาธารณภัย องค์การบริหารส่วนตำบลคลองห้า ณ วันที่ ๒๑ กันยายน ๒๕๖๕)

(๕) ภัยจากอุบัติเหตุจราจรทางถนน (ทั้งปี)

ตารางที่ ๑-๕ : สถิติการเกิดภัยจากการคมนาคมของ องค์การบริหารส่วนตำบลคลองห้า

พ.ศ.	จำนวนครั้งที่เกิดเหตุ (ครั้ง)	สถานที่เกิดเหตุ	ผลกระทบความเสียหาย		มูลค่าความเสียหาย (บาท)
			จำนวน ผู้เสียชีวิต (คน)	จำนวน ผู้บาดเจ็บ (คน)	
๒๕๖๑					-
๒๕๖๒					-
๒๕๖๓	๑๗๕	ปท.๓๐๑๐	๑	๑๗๔	-
๒๕๖๔	๑๐๑	ปท.๓๐๑๐	๕	๙๖	-
๒๕๖๕	๑๘๘	ปท.๓๐๑๐	๘	๑๘๐	-
รวม	๔๖๔		๑๔	๔๕๐	

(ที่มา : ศูนย์ข้อมูลอุบัติเหตุ thairsc.com ข้อมูล ณ วันที่ ๒๒ เดือน กันยายน พ.ศ ๒๕๖๕)

๑.๓ การจัดลำดับความเสี่ยงจากสาธารณสุขในพื้นที่ องค์การบริหารส่วนตำบลคลองห้า

จากการวิเคราะห์สถานการณ์สาธารณสุขและการประเมินความเสี่ยงจากสาธารณสุข ภายใต้อาณาเขตข้อมูลสถานการณ์สาธารณสุข สถิติการเกิดภัย ความถี่การเกิดภัย และปัจจัยที่ทำให้เกิดความเสี่ยง จากสาธารณสุข สามารถจัดลำดับความเสี่ยงจากมากไปหาน้อยตามลำดับได้ ดังนี้

ตารางที่ ๑-๖ : ลำดับความเสี่ยงภัยของ องค์การบริหารส่วนตำบลคลองห้า

ลำดับ ความเสี่ยงภัย	ประเภทของภัย	ลักษณะของการเกิดภัย
๑	อัคคีภัย	การเผาต่อซังข้าว เผาหญ้า ลักลอบเผาขยะ
๒	วาตภัย	ลมพายุตามฤดู
๓	อุทกภัย	น้ำล้นตลิ่ง น้ำท่วมขัง
๔	ภัยแล้ง	ฝนไม่ตกตามฤดูกาล ฝนทิ้งช่วง

๑.๔ ปฏิทินสาธารณภัยประจำปี

ในช่วงระยะเวลาที่ผ่านมา มีการเกิดสาธารณภัยขึ้นบ่อยครั้งและเกิดขึ้นเป็นประจำ ในช่วงระยะเวลาหนึ่ง จึงทำให้ องค์กรบริหารส่วนตำบลคลองห้า สามารถคาดการณ์การเกิดภัยได้มากขึ้น ได้แก่ อุทกภัย ภัยแล้ง วาตภัย อัคคีภัย นอกจากนี้ภัยจากการคมนาคม (อุบัติเหตุทางถนน) ก็ยังเป็นสาธารณภัยที่เกิดบ่อยครั้งมากขึ้น ซึ่งการคาดการณ์ทำได้ยากเพราะเป็นพฤติกรรมของมนุษย์ เว้นแต่ในบางช่วงระยะเวลาหากมีการใช้ถนนมาก เช่น เทศกาลต่างๆ ก็มีแนวโน้มจะเกิดมากขึ้น

ตารางที่ ๑-๗ : ปฏิทินสาธารณภัยของ องค์กรบริหารส่วนตำบลคลองห้า

เพื่อเป็นแนวทางในการเตรียมการป้องกันและบรรเทาสาธารณภัยไว้ล่วงหน้า องค์กรบริหารส่วนตำบลคลองห้า จึงทำปฏิทินสาธารณภัยที่เกิดขึ้นในพื้นที่ ดังนี้

ภัย/เดือน	ระยะเวลาที่เกิดภัย											
	ม.ค.	ก.พ.	มี.ค.	เม.ย.	พ.ค.	มิ.ย.	ก.ค.	ส.ค.	ก.ย.	ต.ค.	พ.ย.	ธ.ค.
อุทกภัย						←	→	→				
ภัยแล้ง		←	→	→	→							
พายุฤดูร้อน			←	→	→							
อัคคีภัย	←	←	←	←	←	←	←	←	←	←	←	←
อุบัติเหตุทางถนน	←			←								←

บทที่ ๒

แนวคิดการจัดการความเสี่ยงจากสาธารณภัย

ปัจจุบันแนวคิดการบริหารจัดการสาธารณภัยของประเทศไทยมุ่งเน้นให้ความสำคัญมากขึ้นกับการดำเนินการอย่างยั่งยืน โดยให้ความสำคัญกับ “การจัดการความเสี่ยงจากสาธารณภัย” (Disaster Risk Management : DRM) ซึ่งประกอบด้วย การลดความเสี่ยงจากสาธารณภัย (Disaster Risk Reduction : DRR) ควบคู่กับการจัดการในภาวะฉุกเฉิน (Emergency Management) รวมถึงการฟื้นฟู (Recovery)

๒.๑ ขอบเขตสาธารณภัย

ขอบเขตสาธารณภัยตามแผนปฏิบัติการในการป้องกันและบรรเทาสาธารณภัย องค์การบริหารส่วนตำบลคลองห้า พ.ศ. ๒๕๖๐ ฉบับนี้ ให้เป็นไปตามความหมาย “สาธารณภัย” ตามมาตรา ๔ แห่งพระราชบัญญัติป้องกันและบรรเทาสาธารณภัย พ.ศ. ๒๕๕๐ ดังนี้

“อัคคีภัย วาตภัย อุทกภัย ภัยแล้ง โรคระบาดในมนุษย์ โรคระบาดสัตว์ โรคระบาดสัตว์น้ำ การระบาดของศัตรูพืช ตลอดจนภัยอื่นๆ อันมีผลกระทบต่อสาธารณสุข ไม่ว่าจะเกิดจากธรรมชาติ มีผู้ทำให้เกิดขึ้น อุบัติเหตุ หรือเหตุอื่นใด ซึ่งก่อให้เกิดอันตรายแก่ชีวิต ร่างกายของประชาชน หรือความเสียหายแก่ทรัพย์สินของประชาชน หรือของรัฐ และให้หมายความรวมถึงภัยทางอากาศ และการก่อวินาศกรรมด้วย”

๒.๒ ระดับการจัดการสาธารณภัย

ระดับการจัดการสาธารณภัยเป็นไปตามระดับการจัดการสาธารณภัยของแผนการป้องกันและบรรเทาสาธารณภัยแห่งชาติ พ.ศ. ๒๕๖๔ - ๒๕๗๐ ทั้งนี้ ขึ้นอยู่กับพื้นที่ จำนวนประชากร ขนาดของภัย ความรุนแรง ผลกระทบและความซับซ้อนของภัยหรือความสามารถในการจัดการสาธารณภัย ที่ผู้มีอำนาจตามกฎหมาย ใช้ดุลยพินิจในการตัดสินใจเกี่ยวกับความสามารถในการเข้าควบคุมสถานการณ์เป็นหลัก โดยแบ่งเป็น ๔ ระดับ ดังนี้

ตารางที่ ๒-๑ : ระดับการจัดการสาธารณภัยของประเทศ ตามพระราชบัญญัติป้องกันและบรรเทาสาธารณภัย พ.ศ. ๒๕๕๐

ระดับ	การจัดการ	ผู้มีอำนาจตามกฎหมาย	องค์กรปฏิบัติ
๑	สาธารณภัยขนาดเล็ก	ผู้ อำน ว ย ก า ร อำน เภ อ ผู้ อำน ว ย ก ร ง ก ั น ค ว บ ค ุ ม และ ส ั ง ก ร	กองอำนวยการป้องกันและบรรเทาสาธารณภัย อำเภอ/สำนักงานเขตกรุงเทพมหานคร/เมืองพัทยา/ เทศบาล/องค์การบริหารส่วนตำบล หากในกรณี เกิดหรือคาดว่าจะเกิดสาธารณภัยให้กองอำนวยการ ดังกล่าวข้างต้นจัดตั้ง : ศูนย์บัญชาการเหตุการณ์ อำเภอ/สำนักงานเขต/เมืองพัทยา/เทศบาล/ องค์การบริหารส่วนตำบล

๒	สาธารณสุข ภัยขนาด กลาง	ผู้อำนวยการจังหวัด ควบคุม สั้ง การและบัญชาการ	กองอำนาจการป้องกันและบรรเทาสาธารณภัย จังหวัด/กรุงเทพมหานคร หากในกรณีเกิดหรือคาดว่าจะเกิดสาธารณภัย ให้กองอำนาจการดังกล่าวข้างต้นจัดตั้ง : ศูนย์บัญชาการเหตุการณ์จังหวัด/กรุงเทพมหานคร
๓	สาธารณสุข ภัยขนาด ใหญ่	ผู้บัญชาการป้องกันและบรรเทา สาธารณภัยแห่งชาติ ควบคุม สั้งการและบัญชาการ	กองบัญชาการป้องกันและบรรเทาสาธารณภัย แห่งชาติ
๔	สาธารณสุข ภัย ร้ายแรง อย่างยิ่ง	นาย ก รัฐมนตรี หรือ ร อง นายกรัฐมนตรีซึ่งนายกรัฐมนตรี มอบหมาย ควบคุม สั้งการและ บัญชาการ	กองบัญชาการป้องกันและบรรเทาสาธารณภัย แห่งชาติ

ที่มา : แผนการป้องกันและบรรเทาสาธารณภัยแห่งชาติ พ.ศ. ๒๕๖๔ - ๒๕๗๐

เมื่อเกิดหรือคาดว่าจะเกิดสาธารณภัยขึ้นในพื้นที่ (องค์การบริหารส่วนตำบลคลองห้า) นายอนุกุล เกษะโพธิ์ นายกองค้การบริหารส่วนตำบลคลองห้า (องค์การบริหารส่วนตำบลคลองห้า) ในฐานะผู้อำนวยการท้องถิ่นตามพระราชบัญญัติป้องกันและบรรเทาสาธารณภัย พ.ศ. ๒๕๕๐ มาตรา ๒๐ จะเข้าดำเนินการป้องกันและบรรเทาสาธารณภัยในเขตพื้นที่โดยเร็วเป็นลำดับแรก มีอำนาจสั่งการ ควบคุม และกำกับดูแลการปฏิบัติหน้าที่ของเจ้าพนักงานและอาสาสมัคร รวมทั้งติดตามสถานการณ์ที่เกิดขึ้น ประเมินโอกาสการขยายความรุนแรงของภัย เพื่อรายงานนายอำเภอให้เสนอต่อผู้ว่าราชการจังหวัดพิจารณาประกาศหรือยกระดับของภัยจากสาธารณภัยขนาดเล็กเป็นสาธารณภัยขนาดกลางต่อไป

๒.๓ ยุทธศาสตร์การจัดการความเสี่ยงจากสาธารณภัย

แผนการป้องกันและบรรเทาสาธารณภัยแห่งชาติ พ.ศ. ๒๕๕๘ ได้กำหนดยุทธศาสตร์การจัดการความเสี่ยงจากสาธารณภัย โดยมีเป้าหมายเพื่อให้ประเทศมีความพร้อมรับสถานการณ์ที่อาจเกิดขึ้น โดยการบูรณาการร่วมกันทุกภาคส่วน ซึ่งจะเป็นการสร้างมาตรฐานในการจัดการความเสี่ยงจากสาธารณภัยของประเทศ โดยให้ท้องถิ่น ชุมชน และภาคส่วนต่างๆ เข้ามามีส่วนร่วมในการจัดการความเสี่ยงจากสาธารณภัย นำไปสู่การพัฒนาที่ยั่งยืน รวมทั้งเพื่อเป็นการพัฒนาศักยภาพสังคมและท้องถิ่นเพื่อมุ่งเข้าสู่ “การรู้รับ – ปรับตัว – ฟื้นเร็วทั่ว – อย่างยั่งยืน” (Resilience) ประกอบด้วย ๔ ยุทธศาสตร์ ได้แก่

- ยุทธศาสตร์ที่ ๑ การมุ่งเน้นการลดความเสี่ยงจากสาธารณภัย
- ยุทธศาสตร์ที่ ๒ การบูรณาการการจัดการในภาวะฉุกเฉิน
- ยุทธศาสตร์ที่ ๓ การเพิ่มประสิทธิภาพการฟื้นฟูอย่างยั่งยืน
- ยุทธศาสตร์ที่ ๔ การส่งเสริมความร่วมมือระหว่างประเทศในการจัดการความเสี่ยงจากสาธารณภัย

ยุทธศาสตร์ที่ ๑ การมุ่งเน้นการลดความเสี่ยงจากสาธารณภัย

เป็นการลดโอกาสที่จะได้รับผลกระทบจากสาธารณภัยอย่างเป็นระบบ โดยการวิเคราะห์และจัดการกับปัจจัยที่เป็นสาเหตุและผลกระทบของสาธารณภัย เพื่อลดความถี่และความรุนแรง ลดปัจจัยที่ทำให้เกิดความแปรปรวน และเพิ่มศักยภาพของบุคคล ชุมชน และสังคมให้เข้มแข็งในการจัดการปัญหาในปัจจุบัน รวมถึงป้องกันความเสียหายที่อาจเกิดขึ้นในอนาคต

ยุทธศาสตร์ที่ ๒ การบูรณาการการจัดการในภาวะฉุกเฉิน

เป็นการเผชิญเหตุและจัดการสาธารณสุขในภาวะฉุกเฉินให้เป็นไปอย่างมีมาตรฐาน โดยการ จัดระบบ การจัดการทรัพยากรและการกิจความรับผิดชอบ เพื่อเผชิญเหตุการณ์ฉุกเฉินที่เกิดขึ้นทุกรูปแบบ ได้อย่างมีประสิทธิภาพ รวมถึงลดความสูญเสียที่มีต่อชีวิตและทรัพย์สินของประชาชน ทรัพยากร สภาพแวดล้อม สังคม และประเทศ ให้มีผลกระทบน้อยที่สุด

ยุทธศาสตร์ที่ ๓ การเพิ่มประสิทธิภาพการฟื้นฟูอย่างยั่งยืน

เป็นการปรับสภาพระบบสาธารณสุขปกติ การดำรงชีวิต และสภาวะวิถีความเป็นอยู่ของชุมชน ที่ประสบภัยให้กลับสู่สภาวะปกติ หรือพัฒนาให้ดีกว่าและปลอดภัยกว่าเดิม (Build Back Better and Safer) ตามความเหมาะสม โดยการนำปัจจัยในการลดความเสี่ยงจากสาธารณสุขมาดำเนินการฟื้นฟู ซึ่งหมายรวมถึง การซ่อมสร้าง (reconstruction) และการฟื้นฟูสภาพ (rehabilitation)

ยุทธศาสตร์ที่ ๔ การส่งเสริมความร่วมมือระหว่างประเทศในการจัดการความเสี่ยงจากสาธารณสุข

เป็นการพัฒนาศักยภาพการจัดการความเสี่ยงจากสาธารณสุขของประเทศให้ได้มาตรฐานตามหลักสากล โดยการ จัดระบบและกลไกในการประสานความร่วมมือระหว่างประเทศให้มีประสิทธิภาพ ซึ่งการจัดการ ความเสี่ยงจากสาธารณสุขของประเทศจำเป็นต้องได้รับความร่วมมือจากทุกภาคส่วน ทั้งในประเทศและ ต่างประเทศ โดยคำนึงถึงระเบียบ กฎหมาย แนวทางปฏิบัติ การให้ความช่วยเหลือด้านมนุษยธรรม และประเพณีปฏิบัติให้สอดคล้องกับกรอบความร่วมมือระหว่างประเทศเป็นสำคัญ

แผนปฏิบัติการในการป้องกันและบรรเทาสาธารณสุข องค์การบริหารส่วนตำบลคลองห้า พ.ศ. ๒๕๖๕ ฉบับนี้ มุ่งตอบสนองต่อยุทธศาสตร์การจัดการความเสี่ยงจากสาธารณสุขเพื่อสร้างความเชื่อมั่นและ ความปลอดภัย ในชีวิตและทรัพย์สินของประชาชนและของรัฐ โดยชุมชนมีบทบาทสำคัญเป็นอย่างมากในการ เตรียมความพร้อมและลดความเสี่ยงจากสาธารณสุข หากได้รับการพัฒนาศักยภาพรวมทั้งมีภูมิปัญญาท้องถิ่นก็ จะสามารถทำให้ชุมชนของตนเองมีความปลอดภัยจากสาธารณสุข โดยการมีส่วนร่วมของคนหลากหลายกลุ่มใน ชุมชน

๒.๔ งบประมาณในการจัดการความเสี่ยงจากสาธารณสุข

งบประมาณในการจัดการความเสี่ยงจากสาธารณสุขขององค์การบริหารส่วนตำบลคลองห้า มี ที่มาจาก ๒ แหล่งงบประมาณ ได้แก่

(๑) งบประมาณรายจ่ายประจำปี องค์การบริหารส่วนตำบลคลองห้า (โครงการที่ใช้ งบประมาณขององค์กรปกครองส่วนท้องถิ่น)

(๒) งบประมาณอื่นๆ (งบกลางของ องค์การบริหารส่วนตำบลคลองห้า)

๒.๔.๑ ภาวะปกติ

(๑) องค์การบริหารส่วนตำบลคลองห้า จัดทำกรอบการจัดสรรงบประมาณรายจ่าย ประจำปีงบประมาณ พ.ศ. ๒๕๖๕ องค์การบริหารส่วนตำบลคลองห้า โดยกำหนดให้มีรายละเอียด ดังนี้

- แผนและขั้นตอนของ องค์การบริหารส่วนตำบลคลองห้า ในการจัดการให้มี เครื่องหมายสัญญาณหรือสิ่งอื่นในการแจ้งให้ประชาชนได้ทราบถึงการเกิดหรือจะเกิดสาธารณสุข

- แผนและขั้นตอนในการจัดหาวัสดุอุปกรณ์ เครื่องมือเครื่องใช้ และยานพาหนะ เพื่อใช้ในการป้องกันและบรรเทาสาธารณสุขของ องค์การบริหารส่วนตำบลคลองห้า

(๒) องค์การบริหารส่วนตำบลคลองห้า ตั้งงบกลาง ให้เพียงพอต่อการเผชิญเหตุ สาธารณภัยที่อาจเกิดขึ้น

๒.๔.๒ ภาวะฉุกเฉิน (เมื่อเกิดหรือคาดว่าจะเกิดสาธารณภัย)

องค์การบริหารส่วนตำบลคลองห้า นำเงินงบประมาณของหน่วยงานที่ได้เตรียมไว้ไปใช้จ่ายเพื่อบรรเทา/ช่วยเหลือความเดือดร้อนของประชาชนที่ประสบสาธารณภัยเป็นลำดับแรก ทั้งนี้ หากงบประมาณไม่เพียงพอ ให้โอนเงินงบประมาณเหลือจ่าย หรืองบประมาณในแผนงาน/โครงการอื่นที่ยังไม่มีความจำเป็นเร่งด่วนที่ต้องใช้จ่าย ไปตั้งเป็นงบประมาณสำหรับจ่ายเพิ่มเติมได้ ตามระเบียบกระทรวงมหาดไทยว่าด้วยวิธีการงบประมาณขององค์กรปกครองส่วนท้องถิ่น พ.ศ. ๒๕๖๒ และที่แก้ไขเพิ่มเติม และหลักเกณฑ์ว่าด้วยการตั้งงบประมาณ เพื่อการช่วยเหลือประชาชนตามอำนาจหน้าที่ขององค์การบริหารส่วนจังหวัด เทศบาล และองค์การบริหารส่วนตำบล พ.ศ. ๒๕๖๕

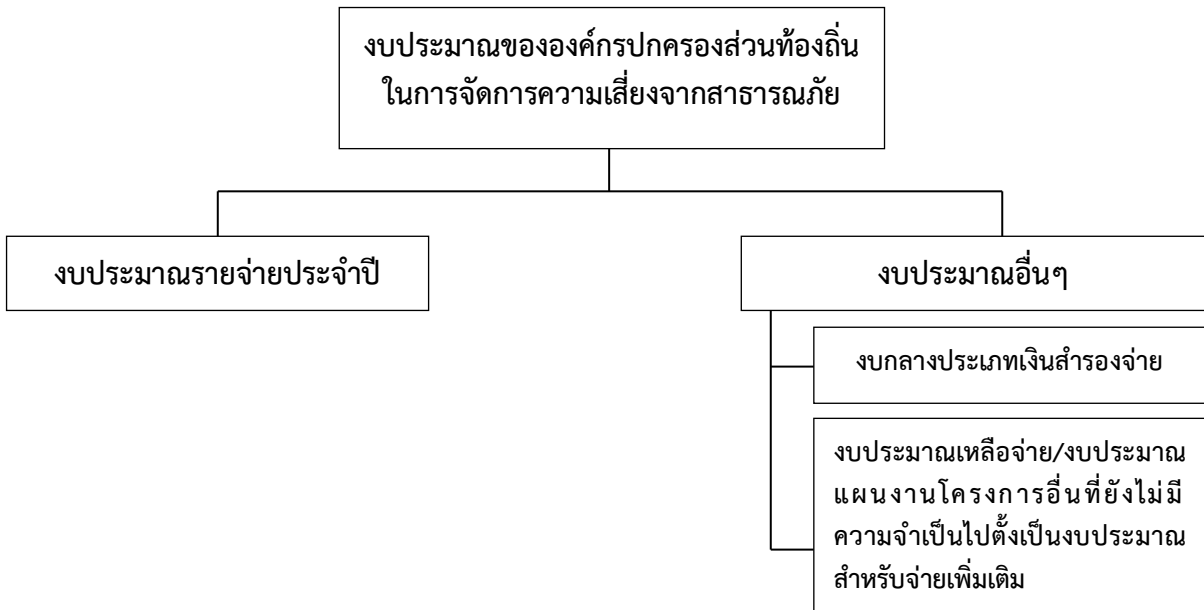

แผนภาพที่ ๒-๑ : แหล่งงบประมาณในการจัดการความเสี่ยงจากสาธารณภัยของ
องค์การบริหารส่วนตำบลคลองห้า

๒.๕ องค์การปฏิบัติในการป้องกันและบรรเทาสาธารณภัย องค์การบริหารส่วนตำบลคลองห้า

ในการดำเนินการป้องกันและบรรเทาสาธารณภัย และการจัดการความเสี่ยงจากสาธารณภัย ใน องค์การบริหารส่วนตำบลคลองห้า จะมีองค์กรที่เกี่ยวข้องในการอำนวยความสะดวก ควบคุม สั่งการ และประสาน การปฏิบัติตั้งแต่ระดับประเทศ ซึ่งกองอำนาจการป้องกันและบรรเทาสาธารณภัย องค์การบริหารส่วนตำบล คลองห้า ต้องมีการเชื่อมโยงและ รับนโยบายแผนงานแนวทางมาดำเนินการ รวมทั้งการประสานกับหน่วยงาน บริหารจัดการสาธารณภัยในระดับอำเภอ และระดับจังหวัดด้วย

๒.๕.๑ ระดับนโยบาย

(๑) คณะกรรมการป้องกันและบรรเทาสาธารณภัยแห่งชาติ (กปภ.ช.)

มีหน้าที่กำหนดนโยบายการป้องกันและบรรเทาสาธารณภัยแห่งชาติ บูรณาการ พัฒนาระบบการป้องกันและบรรเทาสาธารณภัย ระหว่างหน่วยงานของรัฐและหน่วยงานภาคเอกชนให้มี ประสิทธิภาพ โดยมีองค์ประกอบและอำนาจหน้าที่ตามที่ระบุในมาตรา ๖ และมาตรา ๗ แห่งพระราชบัญญัติ ป้องกันและบรรเทาสาธารณภัยแห่งชาติ พ.ศ. ๒๕๕๐

(๒) คณะกรรมการป้องกันอุบัติภัยแห่งชาติ (กปอ.)

มีหน้าที่เสนอนโยบายเกี่ยวกับการป้องกันอุบัติภัยของประเทศและเสนอแนะแนวทางปฏิบัติและประสานงานระหว่างหน่วยงานของรัฐ โดยมีองค์ประกอบ และอำนาจหน้าที่ตามระเบียบสำนักนายกรัฐมนตรีว่าด้วยการป้องกันอุบัติภัยแห่งชาติ พ.ศ. ๒๕๓๘ และที่แก้ไขเพิ่มเติม

(๓) คณะกรรมการจัดทำแผนการป้องกันและบรรเทาสาธารณภัยจังหวัด

มีหน้าที่จัดทำแผนการป้องกันและบรรเทาสาธารณภัยจังหวัดเสนอต่อผู้ว่าราชการจังหวัดเพื่อประกาศใช้ต่อไป โดยมีองค์ประกอบและอำนาจหน้าที่ตามที่ระบุในมาตรา ๑๗ แห่งพระราชบัญญัติป้องกันและบรรเทาสาธารณภัย พ.ศ. ๒๕๕๐

๒.๕.๒ ระดับปฏิบัติ

(๑) กองบัญชาการป้องกันและบรรเทาสาธารณภัยแห่งชาติ (บกปภ.ช.)

ทำหน้าที่บังคับบัญชา อำนาจการควบคุม กำกับ ดูแล และประสานการปฏิบัติการป้องกันและบรรเทาสาธารณภัยของกองอำนาจการป้องกันและบรรเทาสาธารณภัยแต่ละระดับ โดยมีรัฐมนตรีว่าการกระทรวงมหาดไทย เป็นผู้บัญชาการป้องกันและบรรเทาสาธารณภัยแห่งชาติ และปลัดกระทรวงมหาดไทยเป็นรองผู้บัญชาการป้องกันและบรรเทาสาธารณภัยแห่งชาติ

ในกรณีการจัดการสาธารณภัยขนาดใหญ่ (ระดับ ๓) มีรัฐมนตรีว่าการกระทรวงมหาดไทย และกรณีการจัดการสาธารณภัยร้ายแรงอย่างยิ่ง (ระดับ ๔) มีนายกรัฐมนตรีหรือรองนายกรัฐมนตรีที่ได้รับมอบหมาย เป็นผู้ควบคุม สั่งการ และบัญชาการ

(๒) กองอำนาจการป้องกันและบรรเทาสาธารณภัยกลาง (กอปภ.ก.)

ให้กรมป้องกันและบรรเทาสาธารณภัย จัดตั้งกองอำนาจการป้องกันและบรรเทาสาธารณภัยกลาง โดยมีอธิบดีกรมป้องกันและบรรเทาสาธารณภัยในฐานะผู้อำนวยการกลาง เป็นผู้ดำเนินการ มีความรับผิดชอบ ดังนี้

(๒.๑) ภาวะปกติ ประสานงาน และบูรณาการข้อมูลและการปฏิบัติการของหน่วยงานที่เกี่ยวข้อง ทั้งในส่วนกลางและส่วนภูมิภาค เครื่องมืออุปกรณ์ แผนปฏิบัติการ เพื่อเตรียมความพร้อมในการป้องกันและแก้ไขปัญหาสาธารณภัยทั้งระบบ

(๒.๒) ภาวะใกล้เกิดภัย เตรียมการเผชิญเหตุ ติดตามและเฝ้าระวังสถานการณ์ รวมถึงวิเคราะห์ข้อมูลที่เกี่ยวข้อง ประเมินสถานการณ์ และแจ้งเตือนภัย พร้อมทั้งรายงานและเสนอความเห็นต่อผู้บัญชาการป้องกันและบรรเทาสาธารณภัยแห่งชาติหรือนายกรัฐมนตรีตามแต่ระดับการจัดการสาธารณภัย เพื่อตัดสินใจในการรับมือกับสาธารณภัยที่จะเกิดขึ้น โดยเรียกหน่วยงานที่เกี่ยวข้องเพื่อเป็นการประกบกำลังในการเริ่มปฏิบัติการ

(๒.๓) ภาวะเกิดภัย อำนาจการและบูรณาการประสานการปฏิบัติ ในกรณีการจัดการสาธารณภัยขนาดเล็ก (ระดับ ๑) และขนาดกลาง (ระดับ ๒) ให้กองอำนาจการป้องกันและบรรเทาสาธารณภัยกลาง รับผิดชอบในการอำนาจการ ประเมินสถานการณ์ และสนับสนุนกองอำนาจการป้องกันและบรรเทาสาธารณภัยแต่ละระดับ รวมทั้งติดตามและเฝ้าระวังสถานการณ์ วิเคราะห์และประเมินสถานการณ์ รายงานสถานการณ์ และแจ้งเตือน พร้อมทั้งเสนอความคิดเห็นต่อผู้บัญชาการป้องกันและบรรเทาสาธารณภัยแห่งชาติ เพื่อตัดสินใจยกระดับในกรณีการจัดการสาธารณภัยขนาดใหญ่ (ระดับ ๓) และนายกรัฐมนตรีหรือรองนายกรัฐมนตรีที่นายกรัฐมนตรีมอบหมาย ในกรณีการจัดการสาธารณภัยร้ายแรงอย่างยิ่ง (ระดับ ๔)

ทั้งนี้ ให้กองอำนาจการป้องกันและบรรเทาสาธารณภัยกลาง ทำหน้าที่เป็นส่วนหนึ่งในศูนย์ประสานการปฏิบัติของกองบัญชาการป้องกันและบรรเทาสาธารณภัยแห่งชาติ ในกรณีระดับเป็นการจัดการสาธารณภัยขนาดใหญ่ (ระดับ ๓) และขนาดร้ายแรงอย่างยิ่ง (ระดับ ๔)

(๓) กองอำนาจการป้องกันและบรรเทาสาธารณภัยจังหวัด (กอปภ.จ.)

ทำหน้าที่อำนาจการ ควบคุม สนับสนุน และประสานการปฏิบัติการป้องกันและบรรเทาสาธารณภัยในพื้นที่จังหวัดที่รับผิดชอบ โดยมีผู้ว่าราชการจังหวัด เป็นผู้อำนวยการ รองผู้ว่าราชการจังหวัด ที่ผู้ว่าราชการจังหวัดมอบหมาย และนายกองค์การบริหารส่วนจังหวัด เป็นรองผู้อำนวยการ

(๔) กองอำนาจการป้องกันและบรรเทาสาธารณภัยกรุงเทพมหานคร (กอปภ.กทม.)

ทำหน้าที่อำนาจการ ควบคุม สนับสนุน ประสานการปฏิบัติในการป้องกันและบรรเทาสาธารณภัยในเขตกรุงเทพมหานคร และจัดทำแผนปฏิบัติการหรือแผนเผชิญเหตุตามประเภทความเสี่ยงภัยให้สอดคล้องกับแผนการป้องกันและบรรเทาสาธารณภัยกรุงเทพมหานคร รวมทั้งดำเนินการสนับสนุนการปฏิบัติการป้องกันและบรรเทาสาธารณภัย และเป็นหน่วยเผชิญเหตุเมื่อเกิดสาธารณภัยในพื้นที่รับผิดชอบ โดยมีผู้ว่าราชการกรุงเทพมหานครในฐานะผู้อำนวยการ เป็นผู้รับผิดชอบ มีอำนาจหน้าที่และแนวทางปฏิบัติตามหมวด ๓ แห่งพระราชบัญญัติป้องกันและบรรเทาสาธารณภัย พ.ศ. ๒๕๕๐ ทั้งนี้ องค์กรประกอบและอำนาจหน้าที่ให้เป็นไปตามที่ผู้ว่าราชการกรุงเทพมหานครกำหนด

(๕) กองอำนาจการป้องกันและบรรเทาสาธารณภัยอำเภอ (กอปภ.อ.)

ทำหน้าที่อำนาจการ ควบคุม สนับสนุน และประสานการปฏิบัติกับองค์กรปกครองส่วนท้องถิ่นในเขตพื้นที่รับผิดชอบในการป้องกันและบรรเทาสาธารณภัย และปฏิบัติงานตามที่ผู้ว่าราชการจังหวัดหรือกองอำนาจการป้องกันและบรรเทาสาธารณภัยจังหวัดมอบหมาย โดยมีนายอำเภอ เป็นผู้อำนวยการ

(๖) กองอำนาจการป้องกันและบรรเทาสาธารณภัยองค์กรปกครองส่วนท้องถิ่นแห่งพื้นที่
ประกอบด้วย

(๖.๑) กองอำนาจการป้องกันและบรรเทาสาธารณภัยเมืองพัทยา (กอปภ.เมืองพัทยา)

ทำหน้าที่อำนาจการ ควบคุม ปฏิบัติการป้องกันและบรรเทาสาธารณภัย และเผชิญเหตุ เมื่อเกิดสาธารณภัยขึ้น พร้อมทั้งจัดทำแผนปฏิบัติการในการป้องกันและบรรเทาสาธารณภัยของเมืองพัทยาให้สอดคล้องและเชื่อมโยงกับแผนการป้องกันและบรรเทาสาธารณภัยจังหวัดชลบุรี และแผนการป้องกันและบรรเทาสาธารณภัยอำเภอบางละมุง รวมถึงมีหน้าที่ช่วยเหลือผู้อำนวยการจังหวัดและผู้อำนวยการอำเภอ ตามที่ได้รับมอบหมาย พร้อมทั้งสนับสนุนการป้องกันและบรรเทาสาธารณภัยให้องค์กรปกครองส่วนท้องถิ่น (องค์การบริหารส่วนตำบลคลองสีและคลองหก) หรือเขตพื้นที่อื่นเมื่อได้รับการร้องขอ โดยมีนายกองค์การบริหารส่วนตำบลคลองห้า เป็นผู้อำนวยการ

(๖.๒) กองอำนาจการป้องกันและบรรเทาสาธารณภัยเทศบาล (กอปภ.ทน./กอปภ.ทม./กอปภ.ทต.)

ทำหน้าที่อำนาจการ ควบคุม ปฏิบัติการป้องกันและบรรเทาสาธารณภัย และเผชิญเหตุเมื่อเกิดสาธารณภัยขึ้น พร้อมทั้งจัดทำแผนปฏิบัติการในการป้องกันและบรรเทาสาธารณภัยองค์การบริหารส่วนตำบลคลองห้า ให้สอดคล้องและเชื่อมโยงกับแผนการป้องกันและบรรเทาสาธารณภัยจังหวัดปทุมธานี และแผนการป้องกันและบรรเทาสาธารณภัยอำเภอคลองหลวง รวมถึงมีหน้าที่ช่วยเหลือผู้อำนวยการจังหวัดและผู้อำนวยการอำเภอตามที่ได้รับมอบหมาย พร้อมทั้งสนับสนุนการป้องกันและบรรเทาสาธารณภัยให้องค์กรปกครองส่วนท้องถิ่นซึ่งมีพื้นที่ติดต่อหรือใกล้เคียงหรือเขตพื้นที่อื่นเมื่อได้รับการร้องขอ โดยมีนายอนุกุล เกษะโพธิ์ นายกองค์การบริหารส่วนตำบลคลองห้า เป็นผู้อำนวยการ

(๖.๓) กองอำนวยการป้องกันและบรรเทาสาธารณภัยองค์การบริหารส่วนตำบล (กอปภ.อบต.) ทำหน้าที่อำนวยความสะดวก ควบคุม ปฏิบัติการป้องกันและบรรเทาสาธารณภัย และเผชิญเหตุ เมื่อเกิดสาธารณภัยขึ้น พร้อมทั้งจัดทำแผนปฏิบัติการในการป้องกันและบรรเทาสาธารณภัยองค์การบริหารส่วนตำบล กองการบริหารส่วนตำบลคลองห้า ให้สอดคล้องและเชื่อมโยงกับแผนการป้องกันและบรรเทาสาธารณภัยจังหวัด และแผนการป้องกันและบรรเทาสาธารณภัยอำเภอ รวมถึงมีหน้าที่ช่วยเหลือผู้อำนวยการจังหวัดและผู้อำนวยการอำเภอ ตามที่ได้รับมอบหมาย พร้อมทั้งสนับสนุนการป้องกันและบรรเทาสาธารณภัยให้องค์กรปกครองส่วนท้องถิ่น อบต.คลองสาม อบต.คลองสี่ อบต.คลองหก และอบต.คลองเจ็ด หรือเขตพื้นที่อื่นเมื่อได้รับการร้องขอ โดยมีนายกองการบริหารส่วนตำบลคลองห้า เป็นผู้อำนวยการ

การจัดการในภาวะฉุกเฉิน (รายละเอียดการปฏิบัติปรากฏตามบทที่ ๔ การปฏิบัติขณะเกิดภัย)

เมื่อเกิดหรือคาดว่าจะเกิดสาธารณภัยขึ้นในพื้นที่ ให้กองอำนวยการป้องกันและบรรเทาสาธารณภัย องค์การบริหารส่วนตำบลคลองห้า จัดตั้งศูนย์ปฏิบัติการฉุกเฉินท้องถิ่น ขึ้น โดยมีผู้อำนวยการท้องถิ่นเป็นผู้ควบคุมและสั่งการ เพื่อทำหน้าที่จัดการสาธารณภัยที่เกิดขึ้นจนกว่าสถานการณ์จะกลับเข้าสู่ภาวะปกติ พร้อมทั้งประสานกับส่วนราชการและหน่วยงานที่เกี่ยวข้องในพื้นที่ที่ได้รับผิดชอบ และประสานความร่วมมือกับทุกภาคส่วนในการจัดการสาธารณภัยในพื้นที่ พร้อมทั้งให้รายงานผู้อำนวยการอำเภอในเขตพื้นที่ (นายอำเภอคลองหลวง) ทราบทันที

หากประเมินสถานการณ์สาธารณภัยและเกินขีดความสามารถของทรัพยากรขององค์กรปกครองส่วนท้องถิ่นในการเข้าจัดการกับสาธารณภัยให้ยุติโดยเร็วแล้วและไม่สามารถควบคุมสถานการณ์สาธารณภัยได้โดยลำพัง ให้รายงานให้ผู้อำนวยการอำเภอทราบและขอรับการสนับสนุนจากกองอำนวยการป้องกันและบรรเทาสาธารณภัยองค์การปกครองส่วนท้องถิ่นติดต่อหรือใกล้เคียง และหรือ กองอำนวยการป้องกันและบรรเทาสาธารณภัยอำเภอ

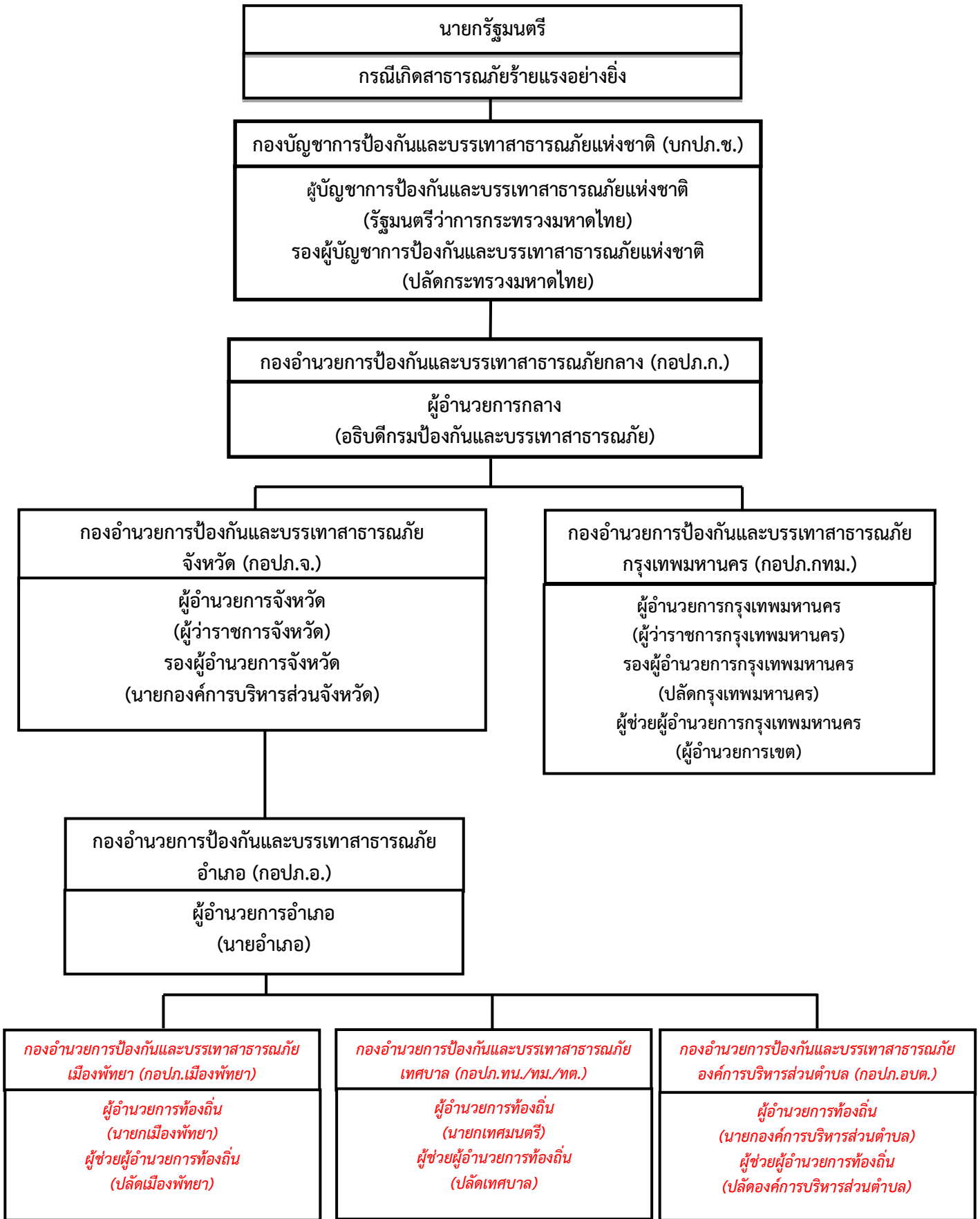

แผนภาพที่ ๒-๒ : กลไกการจัดการความเสี่ยงจากสาธารณภัยของประเทศไทย

๒.๖ การจัดตั้งศูนย์ปฏิบัติการฉุกเฉิน องค์การบริหารส่วนตำบลคลองห้า

(เมื่อเกิดหรือคาดว่าจะเกิดสาธารณภัย)

บทบาทภารกิจ

เมื่อเกิดหรือคาดว่าจะเกิดสาธารณภัย ให้กองอำนาจการป้องกันและบรรเทาสาธารณภัย องค์การบริหารส่วนตำบลคลองห้า จัดตั้งศูนย์ปฏิบัติการฉุกเฉิน (องค์การบริหารส่วนตำบลคลองห้า) เพื่อทำหน้าที่จัดการสาธารณภัยที่เกิดขึ้นจนกว่าสถานการณ์จะกลับเข้าสู่ภาวะปกติ พร้อมทั้งประสานกับส่วนราชการ และหน่วยงานที่เกี่ยวข้องในพื้นที่ ที่รับผิดชอบ และประสานความร่วมมือกับทุกภาคส่วนในการจัดการสาธารณภัยทุกขั้นตอน หากในกรณี ไม่สามารถควบคุมสถานการณ์สาธารณภัยตามขีดความสามารถโดยลำพัง ให้ขอรับการสนับสนุนจาก กองอำนาจการป้องกันและบรรเทาสาธารณภัยในเขตพื้นที่ติดต่อหรือใกล้เคียง และหรือกองอำนาจการป้องกันและบรรเทาสาธารณภัยอำเภอ โดยมีผู้อำนวยการท้องถิ่น เป็นผู้ควบคุมและสั่งการ

การจัดการสาธารณภัยระดับ ๑

ภาวะปกติ
(ไม่เกิดสาธารณภัย)

ภาวะฉุกเฉิน
(เมื่อเกิดหรือคาดว่าจะเกิดสาธารณภัย)

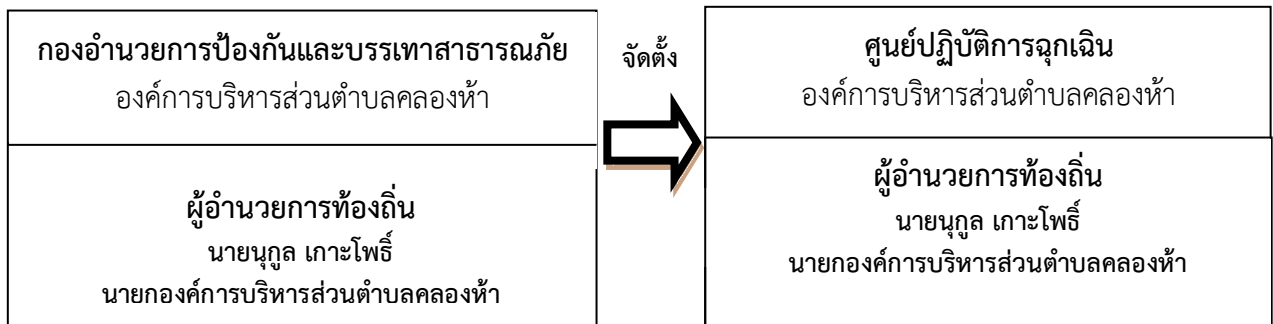

แผนภาพที่ ๒-๓ : องค์การปฏิบัติในการจัดการสาธารณภัยขององค์กรปกครองส่วนท้องถิ่น

๒.๗ การปฏิบัติร่วมกับหน่วยงานที่เกี่ยวข้อง

๒.๗.๑ การปฏิบัติร่วมกับอำเภอและจังหวัด

(๑) จัดเจ้าหน้าที่ประสานอำเภอและจังหวัด ในช่วงระยะขณะเกิดภัย พร้อมทั้งรายงานสถานการณ์สาธารณภัยที่เกิดขึ้นตามข้อเท็จจริงเป็นระยะๆ

(๒) กรณีสถานการณ์สาธารณภัยมีความรุนแรงให้ประสานขอกำลังสนับสนุนจาก กองอำนาจการป้องกันและบรรเทาสาธารณภัยอำเภอ/จังหวัด ตามลำดับ

๒.๗.๒ การปฏิบัติร่วมกับองค์กรปกครองส่วนท้องถิ่นข้างเคียง

(๑) เมื่อเกิดสาธารณภัยขึ้นในเขตพื้นที่ของ องค์การบริหารส่วนตำบลคลองห้า และสาธารณภัยมีความรุนแรงขยายเป็นวงกว้าง ให้ผู้อำนวยการท้องถิ่น องค์การบริหารส่วนตำบลคลองห้า รายงานผู้อำนวยการอำเภอ พร้อมทั้งประสานกองอำนาจการป้องกันและบรรเทาสาธารณภัย องค์การบริหารส่วนตำบลคลองสี่และคลองหก ซึ่งมีพื้นที่ติดต่อหรือใกล้เคียง) ให้สนับสนุนการป้องกันและบรรเทาสาธารณภัยที่เกิดขึ้น

(๒) เมื่อเกิดสาธารณภัยขึ้นในเขตพื้นที่ของ องค์การบริหารส่วนตำบลคลองสี่และคลองหก ซึ่งมีพื้นที่ติดต่อหรือใกล้เคียง) ให้ผู้อำนวยการท้องถิ่น ให้การสนับสนุนการป้องกันและบรรเทาสาธารณภัยที่เกิดขึ้น เพื่อเป็นการบูรณาการและการประสานการปฏิบัติงานร่วมกัน

๒.๗.๓ การปฏิบัติร่วมกับหน่วยทหารในพื้นที่

ในการปฏิบัติภารกิจป้องกันและบรรเทาสาธารณภัยร่วมระหว่างพลเรือนกับทหารนั้น จะต้องมีการประสานงานกันอย่างใกล้ชิด เพื่อเป็นการสนับสนุนการจัดการสาธารณภัยของกองอำนาจการป้องกันและบรรเทาสาธารณภัย องค์การบริหารส่วนตำบลคลองห้า และศูนย์ปฏิบัติการฉุกเฉินท้องถิ่น องค์การบริหารส่วนตำบลคลองห้า กับ (กองพันทหารปืนใหญ่ต่อสู้อากาศยานที่ ๑) ทั้งนี้ ฝ่ายทหารอาจพิจารณาจัดตั้งศูนย์ประสานงานหรือศูนย์ปฏิบัติงานร่วมระหว่างพลเรือนกับทหาร ขึ้นอยู่กับระดับของหน่วยและสถานการณ์สาธารณภัยนั้นๆ โดยมีแนวทางปฏิบัติสอดคล้องกับแผนการป้องกันและบรรเทาสาธารณภัยกระทรวงกลาโหม แผนการป้องกันและบรรเทาสาธารณภัยจังหวัด (ปทุมธานี) พ.ศ. ๒๕๖๔ และข้อตกลงว่าด้วยการป้องกันและบรรเทาสาธารณภัย ระหว่างผู้อำนวยการจังหวัดกับหน่วยงานทหารในพื้นที่ ทั้งนี้รายละเอียดการแบ่งมอบพื้นที่ในการช่วยเหลือ ผู้ประสบภัยพิบัติของหน่วยทหารปรากฏตามภาคผนวก ๗

๒.๗.๔ การปฏิบัติร่วมกับภาคประชาสังคม เอกชน และองค์การสาธารณกุศล

กองอำนาจการป้องกันและบรรเทาสาธารณภัย องค์การบริหารส่วนตำบลคลองห้า เป็นศูนย์กลางในการประสานการปฏิบัติในเขตรับผิดชอบตลอด ๒๔ ชั่วโมง เพื่อให้สามารถติดต่อประสานงานสั่งการ รายงาน การปฏิบัติ และสถานการณ์ระหว่างทุกหน่วยงานที่เกี่ยวข้องได้อย่างต่อเนื่อง รวดเร็ว และเชื่อถือได้ โดยมีแนวทางปฏิบัติ ดังนี้

(๑) จัดเจ้าหน้าที่ประสานงานกับศูนย์ปฏิบัติการฉุกเฉิน องค์การบริหารส่วนตำบลคลองห้า (กรณีเกิดสาธารณภัย) เพื่อร่วมปฏิบัติการป้องกันและบรรเทาสาธารณภัย และการช่วยเหลือสงเคราะห์ผู้ประสบภัย ให้เป็นไปอย่างมีประสิทธิภาพ

(๒) จัดทำแผนประสานงานกับองค์การสาธารณกุศล และให้องค์การสาธารณกุศล ในจังหวัดจัดเจ้าหน้าที่ประสานงานกับ องค์การบริหารส่วนตำบลคลองห้า ตลอด ๒๔ ชั่วโมง พร้อมอุปกรณ์และบุคลากรที่สามารถปฏิบัติการกิจได้

(๓) องค์การบริหารส่วนตำบลคลองห้า และโรงพยาบาลส่งเสริมสุขภาพประจำตำบล ร่วมกับองค์การ สาธารณกุศลจัดทำแนวทางปฏิบัติในการสนับสนุนทรัพยากร เจ้าหน้าที่ อุปกรณ์ และเครื่องมือ เพื่อการปฏิบัติงานขององค์กรปฏิบัติในการจัดการสาธารณภัยแต่ละระดับ

(๔) กรณีที่เมื่อเกิดสาธารณภัยขึ้น ถ้าองค์การสาธารณกุศลไปถึงพื้นที่ประสบภัยก่อนเจ้าหน้าที่ผู้รับผิดชอบ ให้กันเขตพื้นที่อันตรายและกันไม่ให้ผู้ที่ไม่เกี่ยวข้องเข้าไปยังพื้นที่อันตราย พร้อมทั้งแจ้งหน่วยงานหรือเจ้าหน้าที่ผู้รับผิดชอบโดยทันที เพื่อดำเนินการควบคุมสถานการณ์สาธารณภัย

(๕) กรณีที่ได้รับการประสานจาก องค์การบริหารส่วนตำบลคลองห้า หรือหน่วยงานที่รับผิดชอบ เช่น ตำรวจ เทศบาล เป็นต้น ให้องค์การสาธารณสุขจัดชุดเคลื่อนที่เร็วออกไปยังที่เกิดเหตุ และให้รายงานตัว ที่ศูนย์ปฏิบัติการฉุกเฉิน องค์การบริหารส่วนตำบลคลองห้า หรือผู้อำนวยการท้องถิ่น เพื่อรับมอบหมายภารกิจในการปฏิบัติการ

(๖) กรณีหลังเกิดสาธารณภัย ให้องค์การสาธารณสุข องค์กรเอกชน ช่วยเหลือเจ้าหน้าที่หรือหน่วยงานที่เกี่ยวข้องในการรักษาความปลอดภัยในสถานที่เกิดเหตุ และพื้นที่รองรับการอพยพประสานหน่วยแพทย์และพยาบาล อีกทั้งให้การรักษายาบาลเบื้องต้นแก่ผู้ประสบสาธารณภัย พร้อมทั้งลำเลียงผู้ได้รับบาดเจ็บส่งโรงพยาบาลส่งเสริมสุขภาพประจำตำบล รวมทั้งอพยพช่วยเหลือผู้ประสบสาธารณภัยไปยังที่ปลอดภัยหรือพื้นที่รองรับการอพยพ

**ตารางที่ ๒-๒ : รายนามภาคประชาสังคม และองค์การสาธารณสุขในพื้นที่
องค์การบริหารส่วนตำบลคลองห้า**

ลำดับที่	รายนามภาคประชาสังคม และองค์การสาธารณสุข	โทรศัพท์/โทรสาร	รายชื่อผู้ประสานงาน
๑.	ศูนย์กู้ชีพเรนทร	๑๖๖๙	
๒.	ปอเต็กตึ๊ง	๐๒-๒๒๖-๔๔๔๔	
๓.	สถานสงเคราะห์เด็กอ่อนรังสิต	๐๒-๕๗๗-๑๑๗๒	
๔.	ร่วมกตัญญู	๐๒-๗๕๑-๐๙๕๑	
๕.			
๖.			
๗.			

บทที่ ๓ การปฏิบัติก่อนเกิดภัย

๓.๑ การลดความเสี่ยงจากสาธารณภัย

แผนปฏิบัติการในการป้องกันและบรรเทาสาธารณภัยของ องค์การบริหารส่วนตำบลคลองห้า ฉบับนี้มุ่งดำเนินงานตอบสนองต่อยุทธศาสตร์การจัดการความเสี่ยงจากสาธารณภัยตามแผนการป้องกันและบรรเทาสาธารณภัยแห่งชาติ พ.ศ. ๒๕๖๔ - ๒๕๗๐ ให้บรรลุผลสำเร็จในทางปฏิบัติ โดยมีเป้าหมายสำคัญในการลดความเสี่ยงจากสาธารณภัย เพื่อสร้างความเชื่อมั่น ความปลอดภัย ในชีวิตและทรัพย์สินของประชาชนในพื้นที่ ตามแนวทางในการดำเนินงานด้านการป้องกัน บรรเทา การลดผลกระทบจากสาธารณภัย และการเตรียมความพร้อม ดังนี้

ยุทธศาสตร์การมุ่งเน้นการลดความเสี่ยงจากสาธารณภัย เป็นการลดโอกาสที่จะได้รับผลกระทบทางลบจากสาธารณภัยอย่างเป็นระบบ โดยการวิเคราะห์และการบริหารจัดการปัจจัยที่เป็นสาเหตุ และผลกระทบของสาธารณภัย เพื่อกำหนดนโยบาย มาตรการ หรือกิจกรรมต่างๆ ให้สามารถลดความถี่และความรุนแรงของภัยพิบัติที่เกิดขึ้นได้ และเพิ่มศักยภาพของบุคคล ชุมชน และสังคมให้เข้มแข็งในการจัดการปัญหา โดยมีเป้าหมายในการลดความเสี่ยงที่มีอยู่ในชุมชนและสังคมในปัจจุบัน รวมถึงป้องกันความเสียหายที่อาจเกิดขึ้นในอนาคต

๓.๒ การประเมินความเสี่ยงจากสาธารณภัย

๓.๒.๑ นิยามความเสี่ยง

ความเสี่ยงจากสาธารณภัย (Disaster Risk) หมายถึง โอกาสที่สาธารณภัย ทำให้เกิดความสูญเสียต่อชีวิต ร่างกาย ทรัพย์สิน ความเป็นอยู่ และภาคบริการต่างๆ ในชุมชนใดชุมชนหนึ่ง ณ หนึ่งช่วงเวลาใดเวลาหนึ่งในอนาคต ซึ่งสามารถแทนด้วยสมการแสดงความสัมพันธ์ของปัจจัยที่เกี่ยวข้องกับ ความเสี่ยง ได้แก่ ภัย ความถี่ ความรุนแรง ความเปราะบาง และศักยภาพ ดังนี้

$$\text{ความเสี่ยง (Risk)} = \text{ภัย (Hazard)} \times \text{ความถี่ (Exposure)} \times \text{ความเปราะบาง (Vulnerability)} \\ \text{ศักยภาพ (Capacity)}$$

การวิเคราะห์ความเสี่ยง, การประเมินความเสี่ยง (Risk Assessment) หมายถึง กระบวนการกำหนดลักษณะ ขนาด หรือขอบเขตของความเสี่ยงโดยการวิเคราะห์ภัยที่เกิดขึ้นและประเมินสถานะการเปิดรับต่อความเสี่ยง (exposure) ความเปราะบาง (Vulnerability) และ ศักยภาพ (Capacity) ในการรับมือของชุมชนที่อาจเป็นอันตรายต่อชีวิตและทรัพย์สิน การดำรงชีวิตและสิ่งแวดล้อม เป็นการวิเคราะห์ความน่าจะเป็นในการเกิดผลกระทบจากภัยในพื้นที่หนึ่ง ๆ มีประโยชน์ในการวางแผนเพื่อจัดการความเสี่ยงอย่างมีระบบ

ภัย (Hazard) หมายถึง เหตุการณ์ที่เกิดจากธรรมชาติหรือการกระทำของมนุษย์ที่อาจนำมาซึ่งความสูญเสียต่อชีวิต ทรัพย์สิน ตลอดจนทำให้เกิดผลกระทบทางเศรษฐกิจ สังคม และสิ่งแวดล้อม

ความถี่ (Exposure) หมายถึง การที่ผู้คน อาคารบ้านเรือน ทรัพย์สิน ระบบต่างๆ หรือองค์ประกอบใดๆ มีที่ตั้งอยู่ในพื้นที่เสี่ยงและอาจได้รับความเสียหาย

ความเปราะบาง (Vulnerability) หมายถึง ปัจจัยหรือสถานะใดๆ ที่ทำให้ชุมชนหรือสังคมขาดความสามารถในการปกป้องตนเอง ทำให้ไม่สามารถรับมือกับสาธารณภัย หรือไม่สามารถฟื้นฟูได้อย่าง

รวดเร็วจากความเสียหายอันเกิดจากสาธารณภัย ปัจจัยเหล่านี้มีอยู่ในชุมชนหรือสังคมมานาน ก่อนเกิดสาธารณภัย และอาจเป็นปัจจัยที่ทำให้ผลกระทบของภัยมีความรุนแรงมากขึ้น

ศักยภาพ (Capacity) หมายถึง ความสามารถที่จะกระทำการอย่างใดอย่างหนึ่ง หรือ ความสามารถที่อาจจะพัฒนาต่อไปให้เป็นประโยชน์มากขึ้น

๓.๒.๒ ขั้นตอนการประเมินความเสี่ยงจากสาธารณภัย ประกอบด้วย ๗ ขั้นตอน ได้แก่
ขั้นที่ ๑ การทำความเข้าใจเหตุการณ์ปัจจุบัน ความต้องการในการประเมินความเสี่ยง และพิจารณาถึงข้อมูลในอดีต
ขั้นที่ ๒ การประเมินภัย **ขั้นที่ ๓** การประเมินความล่อแหลม **ขั้นที่ ๔** การวิเคราะห์ความเปราะบางและศักยภาพ
ขั้นที่ ๕ การวิเคราะห์ผลกระทบและระดับความเสี่ยง **ขั้นที่ ๖** การจัดทำข้อมูลความเสี่ยงและแนวทางในการจัดการและลดความเสี่ยง **ขั้นที่ ๗** การพัฒนาหรือปรับปรุงยุทธศาสตร์และแผนปฏิบัติการในการลดความเสี่ยงจากสาธารณภัย

กองอำนวยการป้องกันและบรรเทาสาธารณภัย องค์การบริหารส่วนตำบลคลองห้า จัดทีมประเมินความเสี่ยงจากสาธารณภัย เพื่อเข้าสำรวจพื้นที่และจัดเก็บข้อมูลข้อเท็จจริงจากเหตุการณ์สาธารณภัย และเป็นข้อมูลในการวิเคราะห์และประเมินความเสี่ยง รวมทั้งผลกระทบที่อาจจะเกิดขึ้น เพื่อประกอบการตัดสินใจสั่งการในการรับมือสถานการณ์ภัยที่อาจจะเกิดขึ้น ได้แก่ (๑) การกำจัดความเสี่ยง (การป้องกันหรือหลีกเลี่ยง) (๒) การแก้ไขปัญหาคความเปราะบางและความล่อแหลม (การลดผลกระทบ) (๓) การเตรียมความพร้อมรับมือสาธารณภัย และ (๔) การถ่ายโอนหรือแบ่งปันความเสี่ยง

ทั้งนี้ ตัวอย่างของทางเลือกในการจัดการความเสี่ยงตามกลยุทธ์ข้างต้น ในกรณีแผ่นดินไหว พายุโซนร้อน และอุทกภัย แสดงในตารางที่ ๓-๑

๓.๓ พื้นที่เสี่ยง ระดับความเสี่ยง และปัจจัยที่ทำให้เกิดความเสี่ยงจากสาธารณภัย

เมื่อมีการวิเคราะห์ความเสี่ยง หรือการประเมินความเสี่ยงจากสาธารณภัยแล้วจะทำให้ทราบถึงพื้นที่เสี่ยงภัยและปัจจัยที่ทำให้เกิดความเสี่ยงจากสาธารณภัย ซึ่งจะทำให้สามารถกำหนดแนวทางในการลดความเสี่ยงจากสาธารณภัยได้ตรงกับความเสี่ยงที่เกิดขึ้น นำไปสู่การลดความเสี่ยงอย่างยั่งยืน ที่หมู่บ้าน/ชุมชนมีวิธีการรับรู้ ปรับตัวในการรับมือกับสถานการณ์สาธารณภัยที่อาจจะเกิดขึ้น เช่น การกำหนดกิจกรรม โครงการหรือแผนงานที่กำหนดจากผลการประเมินและวิเคราะห์ความเสี่ยงของพื้นที่หนึ่งๆ เพื่อลดโอกาสในการได้รับผลกระทบจากสาธารณภัยที่สามารถคาดการณ์ได้ในปัจจุบันและเพื่อป้องกันไม่ให้เกิดความเสี่ยงเพิ่มมากขึ้นในอนาคต

องค์การบริหารส่วนตำบลคลองห้า รับผิดชอบในการป้องกันและบรรเทาสาธารณภัยในเขตตำบลคลองห้าซึ่งมีหมู่บ้านที่เป็นพื้นที่เสี่ยงภัย และปัจจัยที่เป็นสาเหตุทำให้เกิดความเสี่ยงจากภัยต่างๆ ดังต่อไปนี้

ตารางที่ ๓-๒ : ตารางแสดงปัจจัย/สาเหตุที่ทำให้เกิดความเสียหายจากสาธารณภัยของ
องค์การบริหารส่วนตำบลคลองห้า

ประเภทของภัย	ระดับความเสียหาย			ปัจจัย/สาเหตุ ที่ทำให้เกิด ความเสียหายจากสาธารณภัย	แผนงาน/โครงการ การลดความเสี่ยง จากสาธารณภัย
	เสี่ยงสูง	เสี่ยง ปานกลาง	เสี่ยงต่ำ		
อุทกภัย	หมู่ที่	หมู่ที่ ๑,๑๖	หมู่ที่	น้ำล้นตลิ่ง น้ำท่วมขัง	โครงการป้องกันและ บรรเทาสาธารณภัย ตำบลคลองห้า
ภัยแล้ง	หมู่ที่	หมู่ที่ ๑,๑๖.	หมู่ที่	ฝนไม่ตกตามฤดูกาล ทิ้งช่วง	
วาตภัย	หมู่ที่	หมู่ที่ ๑,๑๖.	หมู่ที่	ลมพายุตามฤดูกาล	
อัคคีภัย	หมู่ที่	หมู่ที่ ๑,๑๖	หมู่ที่	เผาต่อข้าว เผาหญ้า	
สารเคมีและ วัตถุอันตราย	หมู่ที่ -	หมู่ที่ -	หมู่ที่ -	-	-

(ตัวอย่าง) การวิเคราะห์และประเมินความเสี่ยงจากสาธารณภัย (ให้ดำเนินการในบริบทของสภาพพื้นที่และ
สภาวะแวดล้อมในท้องถิ่น/ชุมชน)

ประเภท ของภัย	ระดับความเสียหาย			ปัจจัย/สาเหตุ ที่ทำให้เกิด ความเสียหายจากสาธารณภัย	แผนงาน/โครงการ การลดความเสี่ยง จากสาธารณภัย
	เสี่ยง สูง	เสี่ยง ปานกลาง	เสี่ยง ต่ำ		
อุทกภัย	หมู่ที่	หมู่ที่	หมู่ที่	<ul style="list-style-type: none"> - เป็นพื้นที่ราบลุ่ม มีแม่น้ำหลายสาย พื้นที่เสี่ยงบางจุดไม่มีพนังหรือเขื่อน กั้นตลิ่ง โดยเฉพาะพื้นที่หมู่ที่..... - ประชาชนส่วนใหญ่ปลูกบ้านพัก อาศัยติดริมแม่น้ำ โดยเฉพาะพื้นที่ หมู่ที่..... - ขาดระบบเตือนภัยที่มี ประสิทธิภาพ โดยเฉพาะพื้นที่หมู่ที่ 	<ul style="list-style-type: none"> - ขุดลอกแหล่งน้ำ เป็นประจำทุกปี - ชุมชน/หมู่บ้าน มี การฝึกการป้องกัน และบรรเทาสาธารณ ภัยเป็นประจำ - สนับสนุนเครื่องมือ ให้มีมาตรฐานได้ อย่างเพียงพอและ รวดเร็ว

ประเภทของภัย	ระดับความเสี่ยงภัย			ปัจจัย/สาเหตุ ที่ทำให้เกิดความเสี่ยงจากสาธารณภัย	แผนงาน/โครงการลดความเสี่ยงจากสาธารณภัย
	เสี่ยงสูง	เสี่ยงปานกลาง	เสี่ยงต่ำ		
ภัยแล้ง	หมู่ที่	หมู่ที่๑-๑๖	หมู่ที่	<ul style="list-style-type: none"> - พื้นที่ส่วนใหญ่เป็นพื้นที่ทางเกษตรเกษตรกรจึงมีความต้องการใช้น้ำในปริมาณมากและต่อเนื่องทั้งปี โดยเฉพาะพื้นที่หมู่ที่.....-..... - แหล่งกักเก็บน้ำเพื่อการเกษตรรวมทั้งแม่น้ำลำคลองต้นเขิน โดยเฉพาะพื้นที่หมู่ที่.....-..... - มีการบุกรุกทำลายป่าไม้ โดยเฉพาะพื้นที่หมู่ที่.....-..... 	<ul style="list-style-type: none"> - มีเขื่อนหรือแหล่งน้ำ และระบบชลประทานที่ดี - ขุดลอกแหล่งน้ำเดิมเพื่อกักเก็บน้ำไว้ใช้ในฤดูแล้ง - มีการรณรงค์ในการอนุรักษ์ทรัพยากรธรรมชาติและขยายพื้นที่ป่า เช่น การปลูกป่า
วาตภัย	หมู่ที่	หมู่ที่๑-๑๖	หมู่ที่ -	<ul style="list-style-type: none"> - ลักษณะภูมิอากาศโดยทั่วไปอยู่ภายใต้อิทธิพลของลมมรสุม โดยเฉพาะพื้นที่หมู่ที่.....-..... - บุคลากรที่มีความรู้ด้านสาธารณภัยไม่เพียงพอ โดยเฉพาะพื้นที่หมู่ที่...-... - อาคารบ้านเรือนและสภาพแวดล้อมขาดการบำรุงดูแลรักษาให้เกิดความปลอดภัย โดยเฉพาะพื้นที่หมู่ที่.....-..... 	<ul style="list-style-type: none"> - ติดตามสภาพภูมิอากาศโดยเฉพาะช่วงฤดูมรสุม - จัดหลักสูตรอบรมบุคลากรที่เป็นกลุ่มเป้าหมายให้ครบถ้วน - มีการปรับปรุงและซ่อมแซมสิ่งปลูกสร้างต่างๆ ให้มีสภาพมั่นคงแข็งแรง สามารถทนต่อลมพายุได้
อัคคีภัย	หมู่ที่	หมู่ที่๑-๑๖	หมู่ที่..-...-	<ul style="list-style-type: none"> - เกิดจากเกษตรกรในพื้นที่ขาดความเข้าใจในการทำการเกษตร เผาซึ่งข้าวก่อนการปลูกข้าว 	<ul style="list-style-type: none"> - มีการอบรมให้ความรู้ความเข้าใจในเรื่องอัคคีภัย

ประเภทของภัย	ระดับความเสียหาย			ปัจจัย/สาเหตุ ที่ทำให้เกิด ความเสี่ยงจากสาธารณภัย	แผนงาน/โครงการ การลดความเสี่ยง จากสาธารณภัย
	เสี่ยง สูง	เสี่ยง ปานกลาง	เสี่ยง ต่ำ		
				- ประชาชนไม่ทราบขั้นตอนในการ กำจัดขยะอย่างถูกวิธี	- มี การ ฝึ ก การ ป้องกันและบรรเทา สาธารณ ภัย ด้าน อัคคีภัยเป็นประจำ ทุกปี และให้ความรู้ เกี่ยวกับอัคคีภัยแก่ ประชาชน
สารเคมี และวัตถุ อันตราย	หมู่ที่	หมู่ที่.....	หมู่ที่	- มีโรงงานอุตสาหกรรมที่มีสารเคมี ในการประกอบกรอยู่ในพื้นที่ โดยเฉพาะพื้นที่หมู่ที่.....	- มีแผนปฏิบัติการ ป้องกันและแก้ไข ปัญ หา ภัย จาก สารเคมีและวัตถุ อันตรายของ อปท. - มี การ ฝึ ก การ ป้องกันและบรรเทา สาธารณ ภัย เพื่อ ป้องกันและแก้ไข ปัญหาสารเคมีและ วัตถุอันตราย

๓.๔ แนวทางปฏิบัติในการลดความเสี่ยงจากสาธารณภัย

๓.๔.๑ การป้องกันและลดผลกระทบ

องค์การบริหารส่วนตำบลคลองห้า จึงให้ความสำคัญกับแนวทางการดำเนินงาน ดังนี้

(๑) ด้านโครงสร้าง

องค์การบริหารส่วนตำบลคลองห้า ได้พิจารณาโครงสร้างที่สอดคล้องกับสภาพ พื้นที่เสี่ยงภัยแล้ว และได้จัดสร้าง (แนวกันไฟ) ขึ้น เพื่อใช้ในการป้องกันและบรรเทาสาธารณภัยในพื้นที่

(๒) ด้านไม่ใช่โครงสร้าง

การป้องกันโดยไม่ใช่โครงสร้าง เป็นการใช้นโยบาย กฎระเบียบ การวางแผนและ กิจกรรมต่างๆ เพื่อลดความเสี่ยง โดย องค์การบริหารส่วนตำบลคลองห้า ได้มีการดำเนินการ ดังนี้

(๒.๑) ด้านการบังคับใช้กฎหมายและการมีส่วนร่วมของประชาชนในพื้นที่ กับหน่วยงานภาครัฐในการป้องกันไม่ให้เกิดอัคคีภัย เช่น การให้ข้อมูลข่าวสารที่ถูกต้องแก่ประชาชนเกี่ยวกับ สาธารณภัยต่างๆ ที่เกิดจากการกระทำของประชาชนเอง เช่น การเผาตอซังข้าว การเผาใบอ้อย เผาขยะมูล ฝอย เป็นต้น

(๒.๒) วิเคราะห์และจัดทำแผนที่เสี่ยงภัยให้เหมาะสมกับพื้นที่ พร้อมทั้งจัดเก็บข้อมูลสถิติภัย และหาปัจจัยที่ทำให้เกิดความเสียหายจากสาธารณภัย เพื่อเป็นฐานข้อมูลในการหาแนวทางการลดความเสี่ยงจากสาธารณภัยอย่างเป็นระบบ มุ่งสู่การแก้ไขปัญหาอย่างยั่งยืน

๓.๔.๒ การเตรียมความพร้อมรับสถานการณ์ภัย

การเตรียมความพร้อมเป็นการดำเนินการที่เน้นช่วงก่อนเกิดภัยเพื่อให้ประชาชนหรือชุมชน และหน่วยงานที่เกี่ยวข้องมีองค์ความรู้ ชีตความสามารถ และทักษะต่างๆ พร้อมทั้งจะรับมือกับสาธารณภัย โดย องค์การบริหารส่วนตำบลคลองห้า มีการดำเนินงาน ประกอบด้วย

(๑) การจัดการความเสี่ยงจากภัยพิบัติโดยอาศัยชุมชนเป็นฐาน (CBDRM)

เป็นการเสริมสร้างศักยภาพโดยเน้นการอาศัยชุมชน/หมู่บ้านเป็นศูนย์กลางในการป้องกัน แก้ไข บรรเทา และฟื้นฟูความเสียหายจากสาธารณภัย โดยให้ชุมชนเข้ามามีส่วนร่วมในการวางแผน ตัดสินใจ กำหนดแนวทางการแก้ปัญหาในการจัดการความเสี่ยงจากสาธารณภัย เพื่อลดความเสี่ยงภัยของชุมชนและเพิ่มขีดความสามารถให้คนในชุมชนมีศักยภาพในการระงับบรรเทาภัยได้ด้วยตนเองในระดับหนึ่ง ก่อนที่หน่วยงานภายนอกจะเข้าไปให้ความช่วยเหลือ รวมทั้งเป็นการสร้างภาคีเครือข่ายภาคประชาชนในรูปแบบอาสาสมัครเพื่อช่วยเหลืองานเจ้าหน้าที่ในขั้นตอนการเตรียมความพร้อม

(๒) การฝึกการป้องกันและบรรเทาสาธารณภัยในพื้นที่

เป็นเครื่องมือและกิจกรรมในการสร้างความพร้อมและเพิ่มศักยภาพของหน่วยงานและบุคลากร รวมทั้งเป็นการทดสอบการประสานงานและการบูรณาการความร่วมมือ ทำให้ทราบจุดบกพร่องและช่องว่างในการปฏิบัติงานในภาวะฉุกเฉิน เพื่อนำไปสู่การปรับปรุงแผนปฏิบัติการในการป้องกันและบรรเทาสาธารณภัยของ องค์การบริหารส่วนตำบลคลองห้า และแผนเผชิญเหตุสาธารณภัยให้มีความสมบูรณ์มากยิ่งขึ้น ทั้งนี้ การฝึกการป้องกันและบรรเทาสาธารณภัยให้หมายรวมถึงการฝึก การซักซ้อม และการฝึกปฏิบัติตามความเหมาะสมและความจำเป็นของแต่ละหน่วยงานในทุกระดับ โดยกองอำนวยการป้องกันและบรรเทาสาธารณภัย องค์การบริหารส่วนตำบลคลองห้า จะมีการประสานและสั่งการอำนวยการให้ชุมชน/หมู่บ้าน ดำเนินการฝึกการป้องกันและบรรเทาสาธารณภัยแบบบูรณาการอย่างสม่ำเสมอ

(๓) การเฝ้าระวังและประเมินสถานการณ์

(๓.๑) จัดชุดเฝ้าระวังและติดตามสถานการณ์ เพื่อทำหน้าที่เฝ้าระวังและติดตามสถานการณ์ข้อมูลความเคลื่อนไหวของเหตุการณ์สาธารณภัยที่อาจเกิดขึ้นตลอด ๒๔ ชั่วโมง พร้อมทั้งประสานการปฏิบัติกับกองอำนวยการป้องกันและบรรเทาสาธารณภัยข้างเคียง

(๓.๒) ติดตามการรายงานสภาพอากาศปรากฏการณ์ธรรมชาติ ข้อมูลสถานการณ์ และการแจ้งข่าว การเตือนภัยจากกองอำนวยการป้องกันและบรรเทาสาธารณภัยระดับเหนือขึ้นไป และหน่วยงานที่เกี่ยวข้อง เช่น กรมอุตุนิยมวิทยา กรมชลประทาน กรมทรัพยากรน้ำ กรมอุทกศาสตร์ กรมป้องกันและบรรเทาสาธารณภัย ฯลฯ รวมทั้งสื่อต่างๆ เพื่อรวบรวมข้อมูล วิเคราะห์ เฝ้าระวัง ประเมินแนวโน้มการเกิดภัย

(๓.๓) จัดทีมประชาสัมพันธ์ เพื่อให้ข้อมูลข่าวสารให้ประชาชนได้รับทราบถึงระยะเวลา ภาวะที่จจะคุกคาม (อันตรายต่อชีวิตและทรัพย์สิน) เป็นระยะๆ เพื่อป้องกันความตื่นตระหนกและความสับสนในเหตุการณ์ที่จะเกิดขึ้น และให้ความสำคัญกับผู้ที่ต้องช่วยเหลือเป็นกรณีพิเศษ เช่น ผู้พิการ ทั้งนี้ ความถี่ของการแจ้งข่าวเตือนภัยขึ้นอยู่กับแนวโน้มการเกิดภัย

(๓.๔) จัดให้มีอาสาสมัครและเครือข่ายเฝ้าระวังและติดตามสถานการณ์ ปฏิบัติงานตลอด ๒๔ ชั่วโมง และแจ้งข่าว เตือนภัยระดับชุมชน ทำหน้าที่ติดตาม เฝ้าระวังปรากฏการณ์ ธรรมชาติที่มีแนวโน้มการเกิดภัย แจ้งข่าว เตือนภัยแก่ชุมชน และรายงานสถานการณ์ให้กองอำนวยการป้องกัน และบรรเทาสาธารณภัย องค์การบริหารส่วนตำบลคลองห้า โดยใช้ระบบการสื่อสาร เครื่องมือแจ้งเตือนภัยของ ชุมชน

การติดตามข้อมูลความเคลื่อนไหวของเหตุการณ์ที่อาจส่งผลให้เกิดสาธารณภัย รวมทั้งทำหน้าที่เฝ้าระวัง ให้ข้อมูลข่าวสารแก่ประชาชน โดยกองอำนวยการป้องกันและบรรเทาสาธารณภัย องค์การบริหารส่วนตำบลคลองห้า แลกเปลี่ยนข้อมูลข่าวสาร วิเคราะห์ และประเมินสถานการณ์จากข้อมูล ข่าวสารที่ได้รับ และตรวจสอบข้อเท็จจริงของข้อมูล เพื่อตัดสินใจในการเตรียมรับมือกับสาธารณภัย

รายงานสถานการณ์ภัยและผลการปฏิบัติให้กองอำนวยการป้องกันและบรรเทา สาธารณภัยอำเภอและจังหวัดทราบเป็นระยะๆ เพื่อประสานและสนับสนุนการปฏิบัติร่วมกัน

(๔) การเตรียมการอพยพ

กองอำนวยการป้องกันและบรรเทาสาธารณภัย องค์การบริหารส่วนตำบลคลอง ห้า มีแนวทางปฏิบัติสำหรับเตรียมการอพยพ ดังนี้

(๔.๑) จัดทำแผนอพยพหลักผู้ประสบภัย แผนอพยพหลักส่วนราชการ โดยมี สาระสำคัญประกอบด้วย จำนวนผู้อพยพ บัญชีส่วนราชการ สิ่งอำนวยความสะดวกในการอพยพ การกำหนด เขตพื้นที่รองรับการอพยพให้อยู่ในพื้นที่ที่เหมาะสม การกำหนดเจ้าหน้าที่หรือผู้รับผิดชอบการอพยพไว้ให้ ชัดเจน การกำหนดเส้นทางอพยพหลักและเส้นทางอพยพสำรองสำหรับแต่ละประเภทภัย รวมทั้งการสำรวจ และการจัดเตรียมพาหนะ น้ำมันเชื้อเพลิง แหล่งพลังงาน และระบบสื่อสารการอพยพ

(๔.๒) วางมาตรการการอพยพ

(๕) การเตรียมการจัดตั้งศูนย์พักพิงชั่วคราว

กองอำนวยการป้องกันและบรรเทาสาธารณภัย องค์การบริหารส่วนตำบลคลอง ห้า มีแนวทางปฏิบัติสำหรับเตรียมการจัดตั้งศูนย์พักพิงชั่วคราว ดังนี้

(๕.๑) คัดเลือกและจัดหาสถานที่ตั้งศูนย์พักพิงชั่วคราว

(๕.๒) จัดการภายในศูนย์พักพิงชั่วคราว โดยกำหนดผู้รับผิดชอบภายในศูนย์พักพิง ชั่วคราว คือ ผู้จัดการศูนย์พักพิงชั่วคราว ได้แก่ ผู้นำชุมชน กรณีโรงเรียนเป็นศูนย์พักพิงอาจเป็นผู้อำนวยการ โรงเรียน

(๕.๓) ปรึกษาความจำเป็นขั้นต่ำของศูนย์พักพิงชั่วคราวอื่นๆ

(๕.๔) ให้มีการบริหารจัดการข้อมูลผู้อพยพ โดยมีการเก็บบันทึกข้อมูลที่จำเป็น

(๖) การจัดตั้งศูนย์การเรียนรู้สาธารณภัย

กองอำนวยการป้องกันและบรรเทาสาธารณภัย องค์การบริหารส่วนตำบลคลอง ห้า จะจัดทำโครงการจัดตั้งศูนย์การเรียนรู้สาธารณภัยประจำศูนย์เตรียมพร้อมป้องกันภัยประจำชุมชน/หมู่บ้าน ที่ มีความพร้อมเป็นลำดับแรกก่อน โดยมีวัตถุประสงค์ในการจัดตั้งศูนย์การเรียนรู้สาธารณภัย ดังนี้

(๖.๑) เพื่อให้ประชาชน/ชุมชนได้เรียนรู้สาธารณภัยต่างๆ ธรรมชาติและลักษณะของภัย

(๖.๒) เพื่อให้ประชาชนทราบถึงขั้นตอนและวิธีการจัดการความเสี่ยงจากสาธารณภัย เพื่อลดผลกระทบและความสูญเสียชีวิตที่อาจเกิดขึ้น

(๖.๓) เพื่อเพิ่มทักษะให้ประชาชนช่วยเหลือตนเอง สามารถรักษาชีวิตรอดได้ เมื่อเกิดสาธารณภัย

(๗) แผนการบริหารความต่อเนื่อง (Business Continuity Plan : BCP)

แผนการบริหารความต่อเนื่อง เป็นแผนปฏิบัติงานในสภาวะวิกฤตฉุกเฉิน ในสถานการณ์เมื่อเกิดภัยต่างๆ เช่น ภัยที่เกิดจากธรรมชาติ อุบัติเหตุ หรือการมุ่งร้ายต่อองค์กร ฯลฯ ซึ่งจาก สภาวะวิกฤตหรือเหตุการณ์ฉุกเฉินดังกล่าวส่งผลให้หน่วยงานหรือองค์กรต้องหยุดชะงักการดำเนินงานหรือ ไม่สามารถให้บริการประชาชนได้อย่างต่อเนื่อง ดังนั้น หน่วยงานส่วนราชการหรือองค์กรต่าง ๆ จึงต้องจัดทำ แผนการบริหารความต่อเนื่อง (Business Continuity Plan : BCP) ขึ้น เพื่อเป็นแผนรองรับการดำเนินการกิจ ของหน่วยงานหรือองค์กรในช่วงสภาวะวิกฤตหรือเหตุการณ์ฉุกเฉิน เพื่อให้บริการประชาชนได้อย่างต่อเนื่อง เช่นเดียวกับในช่วงภาวะปกติ หากหน่วยงานหรือองค์กรไม่จัดทำแผนการบริหารความต่อเนื่องรองรับไว้ตั้งแต่ ในภาวะปกติอาจส่งผลกระทบต่อหน่วยงานหรือองค์กรในด้านต่างๆ เช่น ด้านเศรษฐกิจ การเงิน การให้บริการ สังคม ชุมชน สิ่งแวดล้อม ตลอดจนชีวิตและทรัพย์สินของประชาชน เป็นต้น การจัดทำแผนการบริหารความต่อเนื่อง จึงเป็นสิ่งสำคัญที่จะช่วยให้สามารถรับมือกับเหตุการณ์ฉุกเฉินและให้บริการได้เมื่อเกิดภัยขึ้นวิกฤต เพื่อดำเนินงานและให้บริการตามปกติตามระดับการให้บริการที่กำหนดไว้ซึ่งจะช่วยให้สามารถลดระดับ ความรุนแรงของผลกระทบที่เกิดขึ้นต่อหน่วยงานหรือองค์กรได้ แผนการบริหารความต่อเนื่องควรมีสาระสำคัญ ดังนี้

(๑) วัตถุประสงค์ของแผนการบริหารความต่อเนื่อง

(๒) ขอบเขตสถานการณ์ความเสี่ยงภัย เช่น แผนรับมือสถานการณ์ภัยจาก อุทกภัย/อัคคีภัย/แผ่นดินไหว ฯลฯ

(๓) กำหนดสถานที่ปฏิบัติงานสำรอง

(๔) กำหนดขั้นตอนการปฏิบัติ

- บทบาทหน้าที่และความรับผิดชอบของผู้ปฏิบัติงาน เช่น ทีมอพยพ ทีมปฐมพยาบาล ทีมกู้ชีพกู้ภัย ทีมประสานงานและสนับสนุน ทีมรักษาความสงบเรียบร้อย ฯลฯ

- ระดับความรุนแรงของสถานการณ์และขั้นตอนการปฏิบัติงานฉุกเฉิน

- การอพยพทรัพยากรที่จำเป็นและเหมาะสมต่อสถานการณ์

- ขั้นตอนการฟื้นฟูหน่วยงานหลังผ่านพ้นวิกฤต

ฯลฯ

๓.๔.๓ แนวทางปฏิบัติในการลดความเสี่ยงจากสาธารณภัยของชุมชน

ชุมชนมีบทบาทสำคัญเป็นอย่างมากในการเตรียมความพร้อมและลดความเสี่ยงจาก สาธารณภัย เนื่องจากชุมชนต้องอาศัยอยู่ในพื้นที่ของตนซึ่งมีความเสี่ยง หากชุมชนได้รับการพัฒนาศักยภาพ รวมทั้งมีภูมิปัญญาท้องถิ่นในการลดความเสี่ยงจากสาธารณภัย ก็สามารถทำให้ชุมชนของตนมีความปลอดภัย จากสาธารณภัยหรือฟื้นตัวจากสาธารณภัยที่เกิดขึ้นได้ภายในระยะเวลาอันรวดเร็ว โดยมีแนวทางปฏิบัติในการ ลดความเสี่ยงสาธารณภัยของชุมชน ดังนี้

(๑) การทำความเข้าใจเรื่องการลดความเสี่ยงจากสาธารณภัย ให้สำรวจชุมชน เพื่อวิเคราะห์ความเสี่ยงและศักยภาพ รวมทั้งกลุ่มเปราะบางของชุมชน แล้วนำข้อมูลเหล่านั้นมาจัดทำเป็น แผนลดความเสี่ยงภัยของชุมชน

(๒) ใช้ภูมิปัญญาท้องถิ่นในการเตรียมพร้อมรับมือกับสาธารณภัย

(๓) มีแผนในภาวะฉุกเฉินเมื่อเกิดสาธารณภัยและแผนการฟื้นฟูชุมชนหลังจากเกิดสาธารณภัย โดยมีการประสานงานกับหน่วยงานของรัฐที่มีหน้าที่รับผิดชอบในระดับท้องถิ่น ระดับอำเภอ และระดับจังหวัด เพื่อให้แผนมีการบูรณาการและตอบสนองความต้องการของชุมชนได้อย่างแท้จริง

(๔) มีแผนรับมือกับสาธารณภัยในครอบครัว เช่น การสร้างบ้านเรือนให้มีความแข็งแรงและอยู่ในพื้นที่ปลอดภัย รวมทั้งมีการเตรียมพร้อมในครอบครัวหากต้องอพยพออกจากที่พักอาศัยเดิม

(๕) จัดการฝึกอบรมสมาชิกชุมชนอยู่เสมอ โดยเฉพาะอย่างยิ่งกลุ่มเปราะบางเพื่อให้มีศักยภาพมากขึ้น

(๖) สร้าง ซ่อมแซม หรือปรับปรุงสาธารณูปโภคในชุมชนให้ช่วยลดความรุนแรงจากสาธารณภัย เช่น ชุมชนที่โดนน้ำท่วมบ่อยอาจมีการสร้างฝายชะลอน้ำหรือทำพื้นที่แก้มลิงเพื่อพักน้ำ เป็นต้น

(๗) เตรียมสิ่งของยังชีพที่จำเป็นก่อนที่จะเกิดสาธารณภัย

๓.๕ การแจ้งเตือนภัย

การแจ้งเตือนภัยเป็นการแจ้งเตือนภัยล่วงหน้าแก่ผู้ที่คาดว่าจะได้รับผลกระทบในพื้นที่เสี่ยงภัย ให้เฝ้าระวังและเตรียมพร้อมรับสถานการณ์อพยพเคลื่อนย้ายไปสู่ที่ปลอดภัยได้ โดยกองอำนาจการป้องกันและบรรเทาสาธารณภัย องค์การบริหารส่วนตำบลคลองห้า แจ้งเตือนภัยไปยังชุมชน/หมู่บ้านในพื้นที่ที่คาดว่าจะเกิดภัย เพื่อส่งข้อมูลแจ้งเตือนภัยที่ถูกต้องรวดเร็วไปยังประชาชน

๓.๕.๑ การแจ้งเตือนล่วงหน้า

เป็นการแจ้งข้อมูลข่าวสารที่บ่งชี้ว่ามีแนวโน้มที่จะเกิดสาธารณภัยขึ้นในพื้นที่ที่มีความเสี่ยงไปยังชุมชน หมู่บ้าน และประชาชน เพื่อให้ติดตามข้อมูลข่าวสารและความเคลื่อนไหวอย่างต่อเนื่อง ทั้งนี้ กองอำนาจการป้องกันและบรรเทาสาธารณภัย องค์การบริหารส่วนตำบลคลองห้า แจ้งเตือนภัยล่วงหน้าก่อนเกิดสาธารณภัย ไม่ต่ำกว่า ๑๒๐ ชั่วโมง

๓.๕.๒ การแจ้งเตือนภัย

(๑) เมื่อมีการยืนยันข้อมูลว่ามีโอกาสเกิดสาธารณภัยขึ้นและประชาชนในพื้นที่อาจได้รับผลกระทบ ให้แจ้งแนวทางปฏิบัติให้กับส่วนราชการและประชาชนในพื้นที่ทราบ โดยให้มีการแจ้งเตือนภัยไม่ต่ำกว่า ๗๒ ชั่วโมงก่อนเกิดภัย และให้มีข้อมูลการแจ้งเตือนภัย ดังนี้

(๑.๑) คาดการณ์ระยะเวลา และบริเวณพื้นที่ที่จะเกิดสาธารณภัย

(๑.๒) ผลกระทบที่อาจเกิดขึ้น และระยะเวลาหรือความยาวนานของภัย

(๑.๓) แนวทางการปฏิบัติของส่วนราชการ หน่วยงาน และประชาชนในการป้องกันตนเองให้ปลอดภัยจากสาธารณภัยที่อาจเกิดขึ้น ทั้งนี้ ให้นำแนวทาง มาตรการ และขั้นตอนการปฏิบัติจากกองอำนาจการป้องกันและบรรเทาสาธารณภัยระดับเหนือขึ้นไปมาเป็นแนวทางในการปฏิบัติด้วย

(๒) วิธีการแจ้งเตือนภัย

(๒.๑) แจ้งเตือนภัยผ่านผู้นำชุมชน อาสาสมัครและเครือข่ายเฝ้าระวังของชุมชน/หมู่บ้าน

(๒.๒) แจ้งเตือนประชาชนโดยตรง โดยผ่านทางสถานีโทรทัศน์ท้องถิ่น สถานีวิทยุกระจายเสียงชุมชน วิทยุสมัครเล่น โทรสาร โทรศัพท์มือถือ หอกระจายข่าว เสียงตามสาย และไซเรนเตือนภัยแบบมือหมุน โทรโข่ง นกหวีด หรือสัญญาณเสียงที่กำหนดให้เป็นสัญญาณเตือนภัยประจำตำบลหรือหมู่บ้าน ฯลฯ

๓.๕.๓ ระดับและความหมายของสีในการแจ้งเตือนภัย

แผนการป้องกันและบรรเทาสาธารณภัยแห่งชาติ พ.ศ. ๒๕๖๔-๒๕๗๐ ได้กำหนดระดับของระบบการเตือนภัยไว้ ซึ่ง องค์การบริหารส่วนตำบลคลองห้า ได้นำระดับสีของการแจ้งเตือนภัยไปประยุกต์ใช้ให้เหมาะสมกับประเภทของสาธารณภัยในพื้นที่ ดังนี้

- สีแดง หมายถึง สถานการณ์อยู่ในภาวะอันตรายสูงสุด ให้อาศัยอยู่แต่ในสถานที่ปลอดภัยและปฏิบัติตามข้อสั่งการ
- สีส้ม หมายถึง สถานการณ์อยู่ในภาวะเสี่ยงอันตรายสูง เจ้าหน้าที่กำลังควบคุมสถานการณ์ให้อพยพไปยังสถานที่ปลอดภัยและปฏิบัติตามแนวทางที่กำหนด
- สีเหลือง หมายถึง สถานการณ์อยู่ในภาวะเสี่ยงอันตราย มีแนวโน้มที่สถานการณ์จะรุนแรงมากขึ้น ให้จัดเตรียมความพร้อมรับสถานการณ์ และปฏิบัติตามคำแนะนำ
- สีน้ำเงิน หมายถึง สถานการณ์อยู่ในภาวะเฝ้าระวัง ให้ติดตามข้อมูลข่าวสารอย่างใกล้ชิดทุกๆ ๒๔ ชั่วโมง
- สีเขียว หมายถึง สถานการณ์อยู่ในภาวะปกติ ให้ติดตามข้อมูลข่าวสารเป็นประจำ

๓.๕.๔ กระบวนการแจ้งเตือนภัย

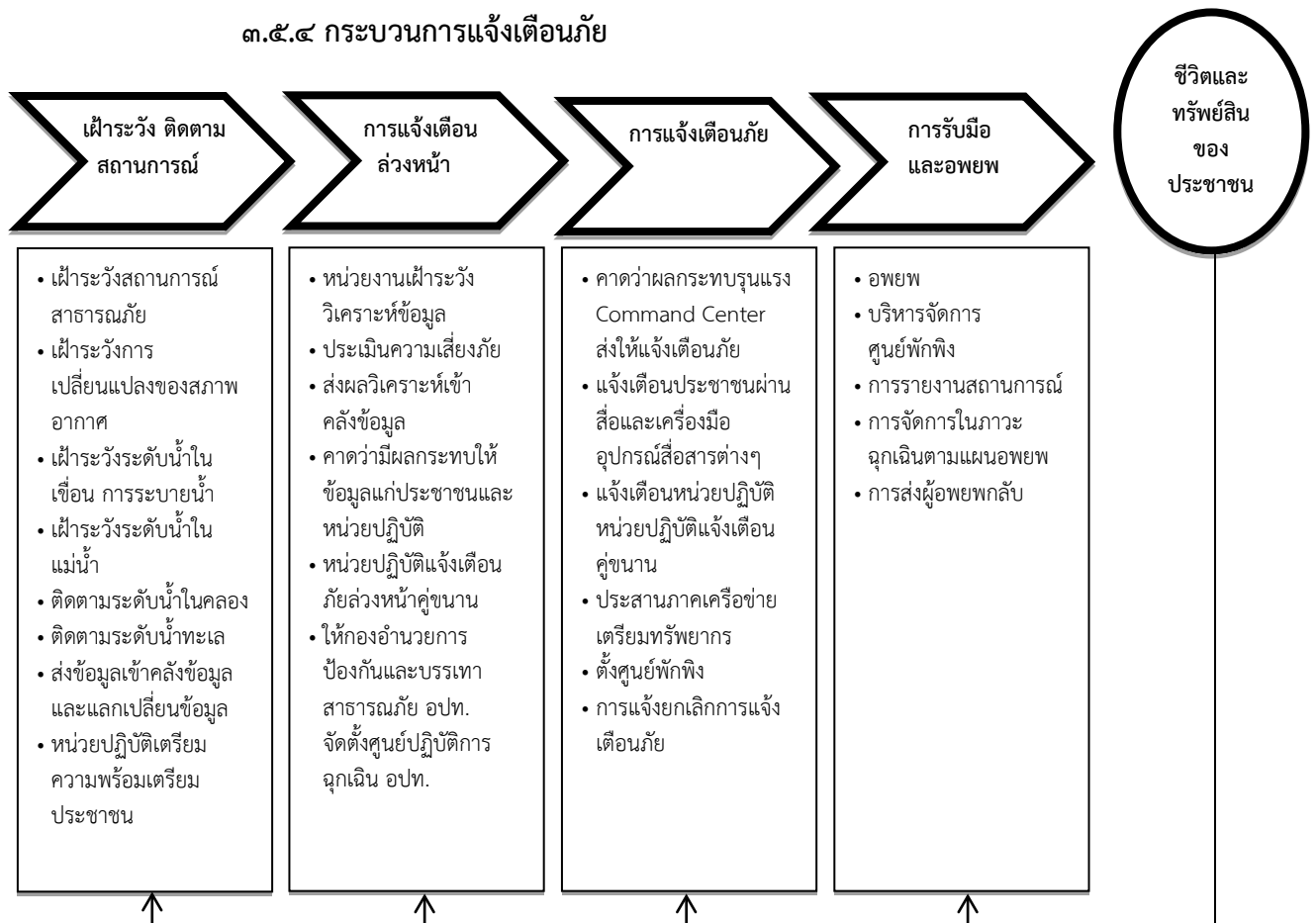

แผนภาพที่ ๓ - ๑ : กระบวนการแจ้งเตือนภัย

กองอำนวยการป้องกันและบรรเทาสาธารณภัย องค์การบริหารส่วนตำบลคลองห้า จัดชุดเฝ้าระวังและติดตามสถานการณ์ พร้อมทั้งรายงานผลการปฏิบัติงานตลอด ๒๔ ชั่วโมง นับตั้งแต่ได้รับการแจ้งเตือนภัย เพื่อเป็นการยืนยันการสื่อสารสองทาง (Two-way Communication) โดยปฏิบัติ ดังนี้

(๑) จัดเจ้าหน้าที่เฝ้าระวังและติดตามสถานการณ์ภัยตลอด ๒๔ ชั่วโมง และประสานกำนัน ผู้ใหญ่บ้าน ผู้นำชุมชนหรือผู้นำหมู่บ้าน รวมทั้งอาสาสมัครแจ้งเตือนภัย เพื่อเตรียมพร้อมเฝ้าระวังและติดตามสถานการณ์ภัยอย่างต่อเนื่อง และให้รายงานสถานการณ์การเกิดภัยมายังกองอำนวยการป้องกันและบรรเทาสาธารณภัย องค์การบริหารส่วนตำบลคลองห้า ทางโทรศัพท์หมายเลข ๐๒-๐๑๗-๗๓๙๑ วิทยุสื่อสาร ความถี่ ...๑๖๒.๕๒๕.....MHZ โทรศัพท์สายด่วนหมายเลข.....๐๙๕-๘๐๖-๒๙๐๘.....

(๒) รายงานสถานการณ์การเกิดภัยไปยังกองอำนวยการป้องกันและบรรเทาสาธารณภัยอำเภอและจังหวัดทาง (ระบุหมายเลขโทรศัพท์/โทรสาร..... ๐๒-๕๒๔-๐๓๕๖ /๐๒-๕๘๑-๗๗๑๙-๒๐/๐๒-๕๘๑-๗๑๒๒.....) ตามแบบรายงานเหตุด่วนสาธารณภัย และวิทยุสื่อสาร ความถี่.๑๖๑.๔๗๕...MHZ โทรศัพท์สายด่วนหมายเลข ๑๗๘๔

บทที่ ๔ การปฏิบัติขณะเกิดภัย

๔.๑ การจัดตั้งศูนย์ปฏิบัติการฉุกเฉิน

เมื่อเกิดหรือคาดว่าจะเกิดสาธารณภัยขึ้น ให้กองอำนาจการป้องกันและบรรเทาสาธารณภัย องค์การบริหารส่วนตำบลคลองห้า จัดตั้งศูนย์ปฏิบัติการฉุกเฉินท้องถิ่นขึ้น โดยมีผู้อำนวยการท้องถิ่นเป็นผู้ควบคุมและสั่งการ เพื่อทำหน้าที่จัดการสาธารณภัยที่เกิดขึ้นจนกว่าสถานการณ์จะกลับเข้าสู่ภาวะปกติ พร้อมทั้งประสานกับส่วนราชการและหน่วยงานที่เกี่ยวข้องในพื้นที่รับผิดชอบ และประสานความร่วมมือกับทุกภาคส่วนในการจัดการสาธารณภัยทุกขั้นตอน หากในกรณีไม่สามารถควบคุมสถานการณ์สาธารณภัยตามขีดความสามารถโดยลำพัง ให้ขอรับ การสนับสนุนจากกองอำนาจการป้องกันและบรรเทาสาธารณภัย และ/หรือ กองอำนาจการป้องกันและบรรเทาสาธารณภัยอำเภอ

๔.๑.๑ โครงสร้างของศูนย์ปฏิบัติการฉุกเฉิน องค์การบริหารส่วนตำบลคลองห้า แบ่งออกเป็น ๓ ส่วน ๑ คณะที่ปรึกษา/ผู้เชี่ยวชาญ ๒ ศูนย์ข้อมูลประชาสัมพันธ์ร่วม ดังแสดงตามแผนภาพที่ ๔-๑

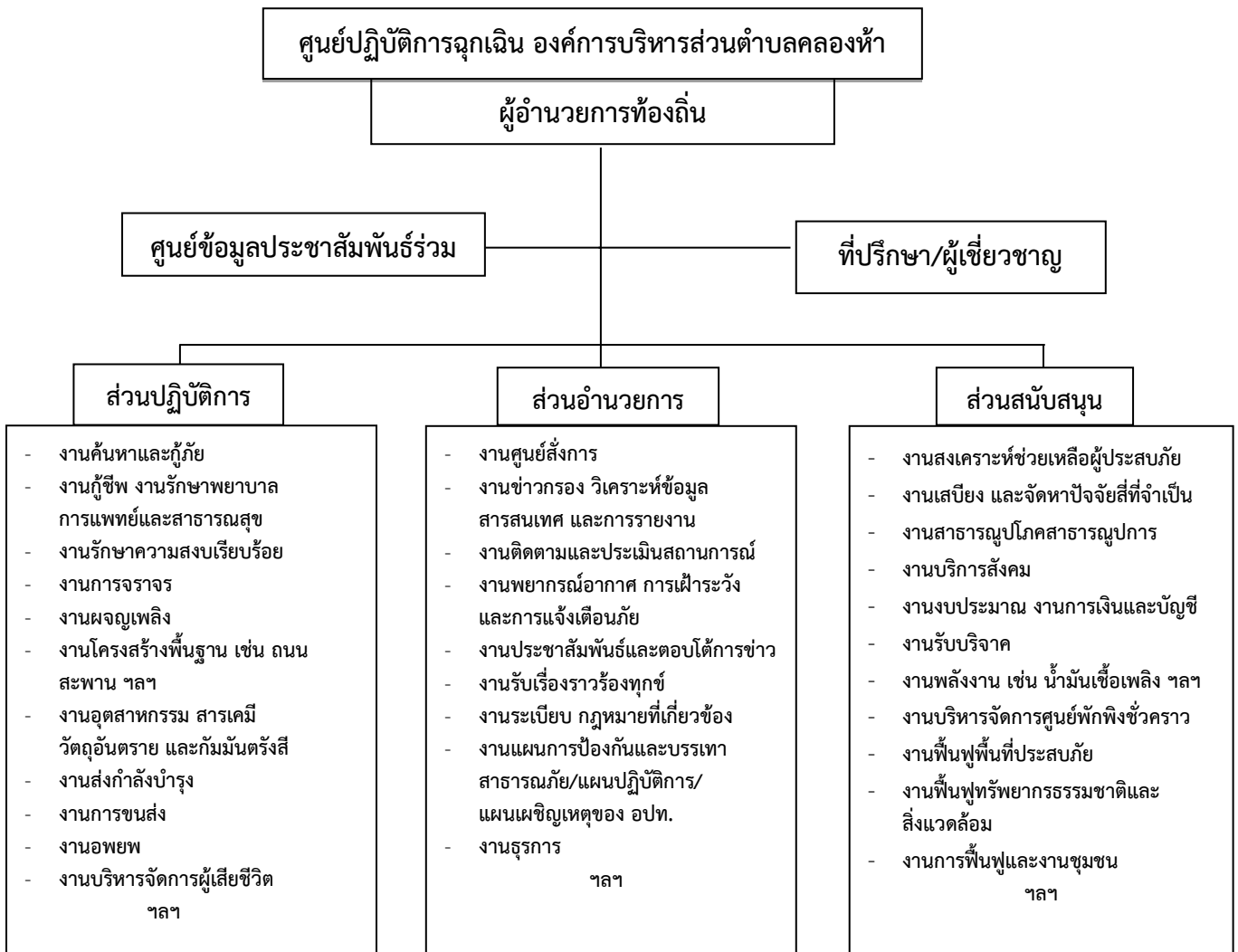

แผนภาพที่ ๔-๑ : โครงสร้างศูนย์ปฏิบัติการฉุกเฉิน องค์การบริหารส่วนตำบลคลองห้า

๔.๑.๒ บทบาทหน้าที่ภายในโครงสร้างศูนย์ปฏิบัติการฉุกเฉิน องค์การบริหารส่วนตำบล

คลองห้า มีดังนี้

(๑) คณะที่ปรึกษา/ผู้เชี่ยวชาญ มีหน้าที่ ให้ข้อเสนอแนะ คำแนะนำ ข้อมูลทางวิชาการ การสังเคราะห์แนวโน้มสถานการณ์ และเทคนิคการปฏิบัติที่เกี่ยวข้องกับเหตุการณ์สาธารณภัยที่เกิดขึ้น โดยให้คำนึงถึงความปลอดภัยในการปฏิบัติงานเป็นสำคัญ พร้อมทั้งปฏิบัติหน้าที่อื่นใดตามที่ผู้อำนวยการท้องถิ่นเห็นสมควร

(๒) ศูนย์ข้อมูลประชาสัมพันธ์ร่วม มีหน้าที่ ประสานข้อมูลเหตุการณ์กับส่วนต่างๆ เพื่อสื่อสารและประชาสัมพันธ์ข้อมูลข่าวสารให้กับประชาชนและสื่อมวลชน รวมทั้งปฏิบัติการทางจิตวิทยามวลชน

(๓) ส่วนปฏิบัติการ มีหน้าที่ ปฏิบัติการลดอันตรายที่เกิดขึ้นโดยเร็ว โดยรักษาชีวิต และปกป้องทรัพย์สิน เข้าควบคุมสถานการณ์ ฟื้นฟูสู่สภาวะปกติ ค้นหาและกู้ภัย กู้ชีพ รักษาพยาบาล การแพทย์และสาธารณสุข รักษาความสงบเรียบร้อย การจราจร ผลิตวิทยุ โครงสร้างพื้นฐาน สารเคมีและวัตถุอันตราย กัมมันตรังสี ส่งกำลังบำรุง การขนส่ง อพยพ และบริหารจัดการผู้เสียชีวิต

(๔) ส่วนอำนวยการ มีหน้าที่ ติดตามสถานการณ์ วิเคราะห์แนวโน้มสถานการณ์ แจ้งเตือนภัย รวบรวม ประสานข้อมูล และประเมินความต้องการและความจำเป็นในการสนับสนุนทรัพยากรในภาวะฉุกเฉิน รวมถึงจัดเตรียมเอกสารและวางแผนเผชิญเหตุโดยใช้ข้อมูลที่ได้รับจากส่วนปฏิบัติการเป็นฐาน ดำเนินการ พร้อมทั้งให้การสนับสนุนสถานที่ปฏิบัติงานแก่กองอำนวยการป้องกันและบรรเทาสาธารณภัย (องค์การบริหารส่วนตำบลคลองห้า)/ศูนย์ปฏิบัติการฉุกเฉิน (องค์การบริหารส่วนตำบลคลองห้า) ฯลฯ

(๕) ส่วนสนับสนุน มีหน้าที่ ดังนี้

(๕.๑) ตอบสนองการร้องขอรับการสนับสนุนในทุกๆ ด้านที่จำเป็น เพื่อให้การจัดการในภาวะฉุกเฉินดำเนินไปอย่างมีประสิทธิภาพและประสิทธิผล ได้แก่ สงเคราะห์ช่วยเหลือผู้ประสบภัย สาธารณูปโภค สาธารณูปการ บริการสังคม พลังงาน บริหารจัดการศูนย์พักพิงชั่วคราว ฟื้นฟูพื้นที่ประสบภัย ฟื้นฟูทรัพยากรธรรมชาติและสิ่งแวดล้อม การฟื้นฟู และงานชุมชน

(๕.๒) ตอบสนองการร้องขอรับการสนับสนุนในด้านงบประมาณ การเงินและการบัญชี และการรับบริจาค ฯลฯ

ทั้งนี้ การจัดบุคลากรประจำศูนย์ปฏิบัติการฉุกเฉินท้องถิ่นรายละเอียดตามแผนภาพที่ ๔-๒ : การจัดบุคลากรประจำศูนย์ปฏิบัติการฉุกเฉินท้องถิ่น

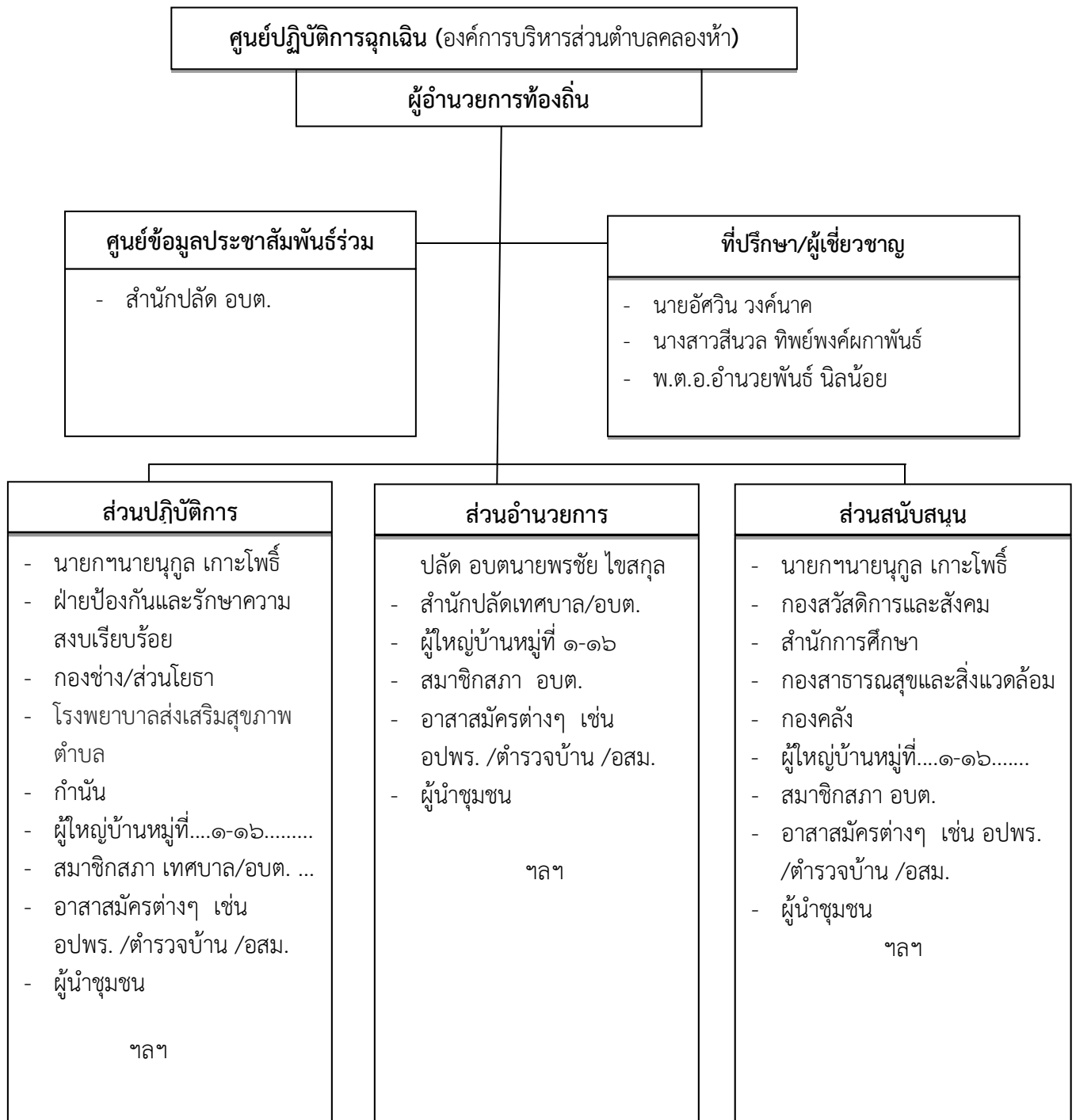

แผนภาพที่ ๔-๒ : การจัดบุคลากรประจำศูนย์ปฏิบัติการฉุกเฉินท้องถิ่น

๔.๒ การประกาศเขตพื้นที่ประสบสาธารณภัย

เพื่อประโยชน์ในการจัดการสาธารณภัยในเขตพื้นที่ให้ยู่ติโดยเร็ว แผนการป้องกันและบรรเทาสาธารณภัยแห่งชาติ พ.ศ. ๒๕๖๔-๒๕๗๐ กำหนดให้ผู้ว่าราชการจังหวัดเป็นผู้ออกประกาศเขตพื้นที่ประสบสาธารณภัยขนาดเล็ก องค์การบริหารส่วนตำบลคลองห้า และพื้นที่ประสบสาธารณภัยขนาดกลาง (เขตพื้นที่จังหวัด) ดังนั้น เมื่อผู้ว่าราชการจังหวัดประกาศเขตพื้นที่ประสบสาธารณภัยให้องค์กรปกครองส่วนท้องถิ่นปฏิบัติ ดังนี้

(๑) ให้ผู้บริหารท้องถิ่นขององค์กรปกครองส่วนท้องถิ่นแห่งพื้นที่นั้นในฐานะผู้ว่าราชการท้องถิ่น ตามพระราชบัญญัติป้องกันและบรรเทาสาธารณภัย พ.ศ. ๒๕๕๐ รับผิดชอบและปฏิบัติหน้าที่ในการป้องกันและบรรเทาสาธารณภัยในเขตท้องถิ่นของตน และมีหน้าที่ช่วยเหลือผู้ว่าราชการจังหวัดและผู้ว่าราชการอำเภอตามที่ได้รับมอบหมาย

(๒) ให้ผู้ว่าราชการท้องถิ่น มีอำนาจสั่งการ ควบคุม และกำกับดูแลการปฏิบัติหน้าที่ของเจ้าพนักงานและอาสาสมัครให้ปฏิบัติตามพระราชบัญญัติป้องกันและบรรเทาสาธารณภัย พ.ศ. ๒๕๕๐

(๓) เมื่อเกิดสาธารณภัยในพื้นที่ขององค์กรปกครองส่วนท้องถิ่นใด ให้ผู้ว่าราชการท้องถิ่นแห่งพื้นที่นั้นเข้าดำเนินการป้องกันและบรรเทาสาธารณภัยในพื้นที่โดยเร็วเป็นลำดับแรก และแจ้งให้ผู้ว่าราชการอำเภอและผู้ว่าราชการจังหวัดทราบ ในกรณีที่ผู้ว่าราชการท้องถิ่นมีความจำเป็นต้องได้รับความช่วยเหลือจากเจ้าหน้าที่ของรัฐหรือหน่วยงานของรัฐที่อยู่ นอกเขตขององค์กรปกครองส่วนท้องถิ่นแห่งพื้นที่ของตน ให้แจ้งผู้ว่าราชการอำเภอ หรือผู้ว่าราชการจังหวัด เพื่อสั่งการโดยเร็ว

(๔) ในกรณีที่พื้นที่ที่เกิดหรือจะเกิดสาธารณภัยอยู่ในความรับผิดชอบของผู้ว่าราชการท้องถิ่นหลายคน ผู้ว่าราชการท้องถิ่นคนหนึ่งคนใด จะใช้อำนาจหรือปฏิบัติหน้าที่เข้าดำเนินการป้องกันและบรรเทาสาธารณภัยโดยเร็วไปพลางก่อนแล้วให้แจ้งผู้ว่าราชการท้องถิ่นอื่นทราบโดยเร็ว

(๕) เมื่อเกิดสาธารณภัยขึ้นในเขตพื้นที่ขององค์กรปกครองส่วนท้องถิ่นแห่งพื้นที่ใด ให้เป็นหน้าที่ของผู้ว่าราชการท้องถิ่นซึ่งมีพื้นที่ติดต่อกับหรือใกล้เคียงกับองค์กรปกครองส่วนท้องถิ่นแห่งพื้นที่นั้นที่จะสนับสนุนการป้องกันและบรรเทาสาธารณภัยที่เกิดขึ้น

(๖) ให้องค์กรปกครองส่วนท้องถิ่นในพื้นที่ให้ความช่วยเหลือผู้ประสบภัยโดยเร็วและให้นำแผนปฏิบัติการในการป้องกันและบรรเทาสาธารณภัยขององค์กรปกครองส่วนท้องถิ่น และแผนเผชิญเหตุที่มีอยู่มาเป็นแนวทางในการปฏิบัติงาน

(๗) ให้องค์กรปกครองส่วนท้องถิ่นในพื้นที่พิจารณาระเบียบงบประมาณและกฎหมายที่เกี่ยวข้องในการช่วยเหลือผู้ประสบภัย มุ่งประโยชน์ความปลอดภัยในชีวิตและทรัพย์สินของประชาชนเป็นลำดับแรกๆ

(๘) หากเหตุการณ์สาธารณภัยนั้นเกินขีดความสามารถและศักยภาพของท้องถิ่นนั้นๆ จะรับมือกับสาธารณภัยนั้นๆ ได้ และผู้ว่าราชการท้องถิ่นได้รับการสนับสนุน ให้แจ้งผู้ว่าราชการอำเภอเพื่อสั่งการให้องค์กรปกครองส่วนท้องถิ่นอื่นในเขตพื้นที่อำเภอให้การสนับสนุนการป้องกันและบรรเทาสาธารณภัยในพื้นที่ประสบสาธารณภัย เพื่อป้องกัน บรรเทา และลดผลกระทบจากสาธารณภัยให้ยู่ติโดยเร็ว

ทั้งนี้ แนวทางปฏิบัติในการประกาศเขตพื้นที่ประสบสาธารณภัย ปรากฏตามภาคผนวก ฐ

๔.๓ การประกาศเขตการให้ความช่วยเหลือผู้ประสบภัยพิบัติกรณีฉุกเฉิน

เมื่อมีการประกาศเขตพื้นที่ประสบสาธารณภัยแล้ว หากสาธารณภัยที่เกิดขึ้นนั้นเป็นภัยพิบัติตามระเบียบกระทรวงการคลังว่าด้วยเงินอุดหนุนราชการเพื่อช่วยเหลือผู้ประสบภัยพิบัติกรณีฉุกเฉิน พ.ศ. ๒๕๖๒ และที่แก้ไขเพิ่มเติม และมีความจำเป็นต้องใช้จ่ายเงินอุดหนุนราชการเพื่อช่วยเหลือผู้ประสบภัยพิบัติ

กรณีฉุกเฉินเพื่อบรรเทาความเดือดร้อนเฉพาะหน้าของผู้ประสบภัย แต่มิได้มุ่งหมายที่จะชดใช้ความเสียหายแก่ผู้ใด ให้เป็นอำนาจของผู้ว่าราชการจังหวัดร่วมกับคณะกรรมการให้ความช่วยเหลือผู้ประสบภัยพิบัติจังหวัด (ก.ช.ภ.จ.) ดำเนินการประกาศเขตให้ความช่วยเหลือผู้ประสบภัยพิบัติกรณีฉุกเฉินตามหลักเกณฑ์และวิธีการที่กระทรวงการคลังกำหนดต่อไป โดยมี “คณะกรรมการให้ความช่วยเหลือผู้ประสบภัยพิบัติอำเภอ” (ก.จ.ภ.อ.) มีนายอำเภอหรือปลัดอำเภอผู้เป็นหัวหน้ากิ่งอำเภอเป็นประธาน มีผู้แทนองค์กรปกครองส่วนท้องถิ่นในเขตอำเภอหรือกิ่งอำเภอนั้นหนึ่งคนสำรวจความเสียหายจากภัยพิบัติที่เกิดขึ้นในอำเภอหรือ กิ่งอำเภอที่รับผิดชอบ และให้ความช่วยเหลือเสนอต่อ “คณะกรรมการให้ความช่วยเหลือผู้ประสบภัยพิบัติจังหวัด”(ก.ช.ภ.จ.) เพื่อประกาศเขตการให้ความช่วยเหลือฯ ต่อไป ทั้งนี้ องค์กรปกครองส่วนท้องถิ่นเป็นผู้สำรวจความเสียหายจากภัยพิบัติกรณีฉุกเฉินที่เกิดขึ้นในแต่ละพื้นที่ที่รับผิดชอบตามอำนาจหน้าที่ที่กำหนด โดยมี ก.ช.ภ.อ. เป็นผู้ตรวจสอบและกลั่นกรองการให้ความช่วยเหลือผู้ประสบภัยพิบัติจากการสำรวจความเสียหายดังกล่าวข้างต้น

๔.๔ การจัดการในภาวะฉุกเฉิน

๔.๔.๑ หลักการปฏิบัติ

(๑) การรายงานตัวและทรัพยากรในการป้องกันและบรรเทาสาธารณภัย ให้เจ้าหน้าที่เจ้าพนักงาน และอาสาสมัครต่างๆ ที่มาร่วมปฏิบัติงานเข้ารายงานตัวที่ศูนย์บัญชาการเหตุการณ์อำเภอในพื้นที่ที่เกิดภัย ก่อนรับมอบภารกิจและพื้นที่รับผิดชอบ ไปปฏิบัติ

(๒) การเข้าควบคุมสถานการณ์ คำนึงถึงหลักการ ดังนี้

(๒.๑) การปฏิบัติการณ์ระยะ ๒๔ ชั่วโมงแรก เน้นการค้นหาผู้รอดชีวิต การรักษาพยาบาลผู้บาดเจ็บ น้ำดื่ม อาหารปรุงสำเร็จ เสื้อผ้า ฯลฯ

(๒.๒) การปฏิบัติการณ์ระยะ ๒๔-๔๘ ชั่วโมง (๑-๒ วัน) เน้นการค้นหาผู้รอดชีวิต และทรัพย์สิน สืบหาญาติ จัดตั้งศูนย์พักพิงชั่วคราว การรักษาพยาบาล การจัดการศพ อาหาร น้ำดื่ม ยารักษาโรค เครื่องครัว

(๒.๓) การปฏิบัติการณ์ระยะ ๔๘-๗๒ ชั่วโมง (๒-๓ วัน) เน้นการค้นหาผู้รอดชีวิต การสืบหาญาติ การรักษาพยาบาล การจัดการศพ การสงเคราะห์เบื้องต้น เงินชดเชย การค้นหาทรัพย์สินและข้อมูลการให้ความช่วยเหลือ ฯลฯ

(๒.๔) การปฏิบัติการณ์ค้นหาหลังระยะ ๗๒ ชั่วโมงขึ้นไป (หลัง ๓ วันขึ้นไป) ให้พิจารณาสนับสนุนการปฏิบัติการณ์ค้นหาในระยะ ๑-๓ วันแรก โดยเน้นการช่วยเหลือชีวิตคนก่อน ตามด้วยทรัพย์สิน พร้อมทั้งสนับสนุนการปฏิบัติงานให้ครอบคลุมและทั่วถึง ตลอดจนการสับเปลี่ยนกำลังพลเพื่อให้สามารถปฏิบัติงานได้อย่างต่อเนื่อง ฯลฯ

๔.๔.๒ การควบคุมสถานการณ์และการเผชิญเหตุ

องค์การบริหารส่วนตำบลคลองห้า ได้วางแผนการเผชิญเหตุสาธารณภัยที่เกิดขึ้นอย่างเป็นระบบ โดยกำหนดโครงสร้างองค์กร ข้อมูลการสนับสนุนการตัดสินใจ การควบคุม การสั่งการ และการใช้แนวทางปฏิบัติที่เหมาะสมเพื่อให้การจัดการในภาวะฉุกเฉินเป็นไปอย่างมีประสิทธิภาพ ดังนี้

(๑) การรับแจ้งเหตุและการรายงาน

ให้ผู้รับผิดชอบจัดทำรายงานข้อเท็จจริงที่เกิดขึ้น ทั้งด้านสถานการณ์ สาธารณภัย ด้านการปฏิบัติการณ์ระดับบรรเทาสาธารณภัย ด้านการให้ความช่วยเหลือ และด้านอื่นๆ ที่จำเป็น โดยคำนึงถึงความถูกต้อง ชัดเจน รวดเร็ว โดยให้ชุมชน/หมู่บ้านสำรวจความเสียหายและความต้องการเบื้องต้น ตามแบบรายงานเหตุด่วนสาธารณภัย แล้วรายงานต่อกองอำนาจการป้องกันและบรรเทาสาธารณภัย องค์การบริหารส่วนตำบลคลองห้า

(๒) การประเมินสถานการณ์ในภาวะฉุกเฉิน มีขั้นตอนดังต่อไปนี้

(๒.๑) นำข้อมูลที่ได้ทั้งหมดมาวิเคราะห์สถานการณ์สาธารณสุขที่เกิดขึ้น

(๒.๒) กำหนดแนวทางปฏิบัติ เลือกทางที่ดีที่สุดและมีความเสี่ยงน้อยที่สุด

(๒.๓) มีการคาดการณ์เพิ่มเติมในเรื่องปัจจัยความเสี่ยงที่เพิ่มขึ้น การขอรับ

การสนับสนุนเพิ่มเติม

(๒.๔) การจัดการข้อมูล ให้หัวหน้าทีมเป็นผู้นำในการสอบถามสำรวจข้อมูลสถานที่ สิ่งที่เป็นอันตรายต่อนักกักกัน พร้อมทั้งบันทึกวัน เวลา ชื่อที่อยู่ผู้ให้ข้อมูล และรายงานข้อมูลให้ศูนย์ปฏิบัติการฉุกเฉิน องค์การบริหารส่วนตำบลคลองห้า ทราบ มีการบรรยายสรุปให้ลูกทีมทราบ กำหนดพื้นที่อันตราย พื้นที่ปฏิบัติการ พื้นที่ปลอดภัย รวมทั้งตัดระบบต่างๆ ได้แก่ แก๊ส ไฟฟ้า ประปา เป็นต้น ซึ่งเป็นอันตรายต่อนักกักกัน

(๒.๕) การสั่งการ ผู้สั่งการต้องเป็นคนเดียวที่สามารถชี้แจงการปฏิบัติได้ การสั่งการต้องชัดเจน ไม่คลุมเครือ มีความมั่นใจและเด็ดขาด หัวหน้าหน่วยหรือผู้ควบคุมชุดปฏิบัติการต้องรายงานตัว ต่อผู้อยู่ในเหตุการณ์ และต่อผู้บัญชาการเหตุการณ์ ณ จุดเกิดเหตุ ทั้งก่อนการปฏิบัติและภายหลังเสร็จสิ้นภารกิจ

(๒.๖) การรวบรวมข้อมูล ได้แก่ ปัญหาอุปสรรคข้อขัดข้อง สาเหตุของการเกิดเหตุการณ์ ผลการปฏิบัติ รวมทั้งแนวทางการแก้ไขและนำเสนอแนะมาวิเคราะห์

(๓) การจัดการในภาวะฉุกเฉิน

แนวทางปฏิบัติในการบัญชาการเหตุการณ์ (Incident Command)

องค์การบริหารส่วนตำบลคลองห้า กำหนดโครงสร้างองค์กรปฏิบัติ รับผิดชอบในการจัดการสาธารณสุขในภาวะฉุกเฉินในแบบโครงสร้างของศูนย์ปฏิบัติการฉุกเฉิน องค์การบริหารส่วนตำบลคลองห้า (การจัดการสาธารณสุขระดับ ๑) โดยมีผู้อำนวยการท้องถิ่นเป็นผู้อำนวยการศูนย์ปฏิบัติการฉุกเฉิน องค์การบริหารส่วนตำบลคลองห้า มีอำนาจในการควบคุม สั่งการ และบัญชาการในการป้องกันและบรรเทาสาธารณสุขที่เกิดขึ้นในพื้นที่ หากสาธารณสุขที่เกิดขึ้นในพื้นที่ องค์การบริหารส่วนตำบลคลองห้า ลูกกลมขยายเป็นวงกว้าง ประชาชนได้รับผลกระทบจำนวนมาก และผู้อำนวยการจังหวัดตัดสินใจยกระดับการจัดการสาธารณสุขขององค์การบริหารส่วนตำบลคลองห้า เป็นการจัดการสาธารณสุขขนาดกลาง (ระดับ ๒) ศูนย์ปฏิบัติการฉุกเฉินท้องถิ่น องค์การบริหารส่วนตำบลคลองห้า จะรับข้อสั่งการจากกองอำนาจการป้องกันและบรรเทาสาธารณสุขจังหวัดไปปฏิบัติ โดยได้กำหนดรูปแบบองค์กรปฏิบัติในระดับพื้นที่ ตามตารางที่ ๔-๑

ตารางที่ ๔-๑ : รูปแบบองค์กรปฏิบัติในการป้องกันและบรรเทาสาธารณภัยระดับพื้นที่

ระดับการจัดการ สาธารณภัย	องค์กรรับผิดชอบ การจัดการสาธารณภัย ในภาวะปกติ	องค์กรรับผิดชอบ ในภาวะฉุกเฉิน (เมื่อเกิด หรือคาดว่าจะเกิดสาธารณภัย)	ผู้บัญชาการ (ผู้มีอำนาจ ตามกฎหมาย)
ระดับ ๑ (อำเภอ/เทศบาล เข้าควบคุมสถานการณ์)	กองอำนวยการป้องกันและ บรรเทาสาธารณภัยองค์กร ปกครองส่วนท้องถิ่นแห่งพื้นที่ - กอปภ.ทน.แห่ง - กอปภ.ทม.แห่ง - กอปภ.ทต.แห่ง	- ศูนย์ปฏิบัติการฉุกเฉินท้องถิ่น โดย กอปภ.อปท. จัดตั้ง	ผู้อำนวยการ ท้องถิ่น
	กองอำนวยการป้องกันและ บรรเทาสาธารณภัยอำเภอ (กอปภ.อ.) จำนวน.....แห่ง	- ศูนย์บัญชาการเหตุการณ์อำเภอ (ศบภ.อ.) จำนวน.....แห่ง โดย กอปภ.อ. จัดตั้ง	ผู้อำนวยการ อำเภอ

(๔) การค้นหาและช่วยชีวิต

- กำหนดเขตและกันเขตพื้นที่ประสบภัย ห้ามไม่ให้ผู้ที่ไม่มีความรับผิดชอบ
เข้าพื้นที่ประสบภัย
- สนธิกำลังเข้าปฏิบัติการค้นหาช่วยเหลือผู้ประสบภัยโดยเร็ว โดยส่งใช้หน่วย
กู้ชีพกู้ภัยเข้าปฏิบัติการในพื้นที่ประสบภัย พร้อมอุปกรณ์ เครื่องมือ เครื่องจักร ที่จำเป็นในการกู้ชีพกู้ภัย
- กรณีมีสถานการณ์รุนแรง ควรจัดหาอุปกรณ์ที่ใช้เทคโนโลยีขั้นสูงมาใช้ในการกู้ภัย

ตารางที่ ๔-๑ : การปฏิบัติขณะเกิดภัยของ (องค์การบริหารส่วนตำบลคลองห้า)

ลำดับที่	การปฏิบัติ	ส่วนงานที่ รับผิดชอบ	หน่วยรับผิดชอบ/ ผู้รับผิดชอบในพื้นที่ (ระบุเบอร์โทรศัพท์)
๑	จัดตั้งศูนย์ปฏิบัติการฉุกเฉินท้องถิ่น (ตามข้อ ๔.๑)	ส่วนอำนวยการ	
๒	รับแจ้งเหตุและรายงานสถานการณ์ จัดเตรียมเจ้าหน้าที่เพื่อรับแจ้งเหตุและรายงาน สถานการณ์ให้กองอำนวยการป้องกันและบรรเทาสา ธารณภัย องค์การบริหารส่วนตำบลคลองห้า และกอง อำนวยการป้องกันและบรรเทาสาธารณภัยอำเภอทราบ เพื่อจะได้เสนอ ผู้ว่าราชการจังหวัด/ผู้อำนวยการ จังหวัด พิจารณาประกาศเขตพื้นที่ประสบสาธารณภัย และประกาศเขตพื้นที่การให้ความช่วยเหลือฯ ต่อไป จนกว่าสถานการณ์สิ้นสุด	ส่วนอำนวยการ	๐๒-๐๑๗-๗๓๙๑

ลำดับที่	การปฏิบัติ	ส่วนงานที่รับผิดชอบ	หน่วยรับผิดชอบ/ ผู้รับผิดชอบในพื้นที่ (ระบุเบอร์โทรศัพท์)
๓	ออกสำรวจพื้นที่และประเมินสถานการณ์ จัดชุดเคลื่อนที่เร็วเข้าสำรวจพื้นที่และประเมินสถานการณ์ เพื่อวางแผนรับมือกับสถานการณ์ภัย	ส่วนอำนวยการ	
๔	ประเมินสถานการณ์ในภาวะฉุกเฉิน วิเคราะห์และประเมินสถานการณ์การเกิดสาธารณภัย เพื่อการตัดสินใจแก้ปัญหา โดยพิจารณาเรื่องความรุนแรง ระยะเวลาการเกิดภัย พื้นที่และประชาชนผู้ที่จะได้รับผลกระทบ ความเปราะบาง และความสามารถของพื้นที่ในการรับภัย แนวโน้มการเกิดภัยซ้ำขึ้นอีก ภัยที่ตามมา รวมถึงภัยที่มีความซับซ้อน เพื่อกำหนดแนวทางการตอบโต้และการแจ้งเตือนภัย	ส่วนอำนวยการ	
๕	บริหารจัดการข้อมูลข่าวสารในภาวะฉุกเฉินอย่างถูกต้อง ชัดเจน และเป็นระบบ	ส่วนอำนวยการ	
๖	แจ้งเตือนประชาชน (๑) ตรวจสอบข้อมูลยืนยันความถูกต้องของการเกิดสาธารณภัยจากหน่วยงานที่เกี่ยวข้องทุกแหล่ง ก่อนแจ้งเตือนผ่านช่องทางการสื่อสารทุกชนิด (๒) ดำเนินการแจ้งเตือนภัยไปยังชุมชนพื้นที่ประสบภัยและพื้นที่ข้างเคียง โดยสื่อ ข่ายการสื่อสาร เครื่องมืออุปกรณ์เตือนภัยที่มีอยู่ของชุมชน เช่น วิทยุชุมชน หอกระจายข่าว หอเตือนภัย โทรโข่ง เป็นต้น (๓) ข้อมูลการแจ้งเตือนภัยต้องชัดเจน ทันเวลา ถูกต้อง และเข้าใจง่าย บ่งบอกถึงอันตรายที่กำลังจะเกิดขึ้นกับชีวิตและทรัพย์สิน วิธีการปฏิบัติของประชาชน รวมทั้งวิธีการแจ้งเหตุ โดยต้องแจ้งเตือนจนกว่าสถานการณ์ภัย จะสิ้นสุด (๔) ในกรณีเกิดไฟฟ้าดับ การสื่อสาร เครื่องมือสัญญาณเตือนภัย ไม่สามารถใช้ได้ ให้ใช้สัญลักษณ์การเตือนภัย เช่น ธง นกหวีด หรือการเตือนภัยอื่นที่ได้มีการซักซ้อมความเข้าใจกับประชาชนไว้แล้ว เป็นต้น	ส่วนอำนวยการ	
๗	อพยพผู้ประสบภัย กรณีเมื่อเกิดหรือใกล้จะเกิดสาธารณภัยในพื้นที่ และมีผู้อยู่อาศัยในพื้นที่นั้นจะเกิดอันตราย โดยอพยพเฉพาะเท่าที่จำเป็นแก่การป้องกันและบรรเทา สาธารณภัย	ส่วนปฏิบัติการ	

ลำดับที่	การปฏิบัติ	ส่วนงานที่รับผิดชอบ	หน่วยรับผิดชอบ/ ผู้รับผิดชอบในพื้นที่ (ระบุเบอร์โทรศัพท์)
	พร้อมทั้งรายงานผู้อำนวยการท้องถิ่น ผู้อำนวยการอำเภอ ตามลำดับ รายละเอียดปรากฏตาม ข้อ ๔.๗		
๘	กำหนดพื้นที่เตรียมปฏิบัติการ (Staging Area) เป็นพื้นที่เตรียมปฏิบัติการจัดตั้งขึ้นเพื่อใช้เป็นสถานที่จัดเก็บและพักรอชั่วคราวของทรัพยากร (วัสดุอุปกรณ์ เครื่องมือ เครื่องจักรกล ยานพาหนะ) ที่ได้มาและพร้อมใช้ เพื่อรอการส่งใช้ทรัพยากร	ส่วนอำนาจการ	
๙	ระดมทรัพยากรเข้าสนับสนุนการจัดการสาธารณสุข (๑) ระดมทรัพยากร ทั้งกำลังคน วัสดุอุปกรณ์ เครื่องมือ เครื่องจักร มายังจุดรวบรวมทรัพยากรเพื่อรอรับการมอบหมายภารกิจ ให้พร้อมใช้ตลอด ๒๔ ชั่วโมง เพื่อรอการส่งใช้เข้าสนับสนุนการปฏิบัติการในพื้นที่ประสบภัย (๒) ระดมทรัพยากรเข้าพื้นที่เตรียมปฏิบัติการ (Staging Area) พร้อมทั้งจัดเตรียม เครื่องจักรกล ยานพาหนะ วัสดุอุปกรณ์ เครื่องมือเครื่องใช้ และพลังงาน เพื่อจัดการสาธารณสุข	ส่วนสนับสนุน	
๑๐	กำหนดและแบ่งโซนพื้นที่ในการสนับสนุนการเผชิญเหตุ ออกเป็น.....๑.....โซน ประกอบด้วย โซนที่ ๑ ประกอบด้วย หมู่ ๑-๑๖ มีกำนันตำบลคลองห้า รับผิดชอบพื้นที่ โซนที่ ๒ ประกอบด้วย หมู่.....(ระบุชื่อเลขหมู่)..... มีผู้ใหญ่บ้านหมู่..... รับผิดชอบพื้นที่ โซนที่ ๓ ประกอบด้วย หมู่.....(ระบุชื่อเลขหมู่)..... มีผู้ใหญ่บ้านหมู่..... รับผิดชอบพื้นที่ โซนที่ ๔ ประกอบด้วย หมู่.....(ระบุชื่อเลขหมู่)..... มีผู้ใหญ่บ้านหมู่..... รับผิดชอบพื้นที่ หมายเหตุ : สามารถปรับโซนพื้นที่ได้ตามสถานการณ์ และขนาดของพื้นที่	ส่วนอำนาจการ	๐๘๖-๑๒๓-๒๓๔๖
๑๑	จัดชุดปฏิบัติการเคลื่อนที่เร็วเข้าปฏิบัติการจัดการสาธารณสุข สั่งให้หน่วยกู้ชีพกู้ภัยเข้าปฏิบัติการในพื้นที่ประสบภัย เพื่อควบคุมสถานการณ์ไม่ให้ลุกลามขยายตัว	ส่วนปฏิบัติการ	๐๙๕-๘๐๖๒๙๐๘
	ให้เจ้าหน้าที่ เจ้าพนักงาน และอาสาสมัครต่างๆ ที่	ส่วนปฏิบัติการ	๐๒-๐๑๗-๗๓๕๑

ลำดับที่	การปฏิบัติ	ส่วนงานที่รับผิดชอบ	หน่วยรับผิดชอบ/ ผู้รับผิดชอบในพื้นที่ (ระบุเบอร์โทรศัพท์)
	มาร่วมปฏิบัติงาน เข้าร่วมงานตัวที่ศูนย์ปฏิบัติการฉุกเฉิน องค์การบริหารส่วนตำบลคลองห้า ก่อนรับมอบภารกิจและพื้นที่รับผิดชอบไปปฏิบัติ รวมถึงเครื่องมืออุปกรณ์ในการเข้าสนับสนุนจัดการสาธารณภัย		
๑๒	<p>การเผชิญเหตุ</p> <p>(๑) การปฏิบัติการระยะ ๒๔ ชั่วโมงแรก ให้มีความสำคัญในการค้นหาผู้รอดชีวิตเป็นลำดับแรก ต่อด้วยการรักษาพยาบาลผู้บาดเจ็บ มีแนวทางปฏิบัติ ดังนี้</p> <p>(๑.๑) กำหนดเขตและกันเขตพื้นที่ประสบภัย ห้ามมิให้ผู้ที่ไม่มีความจำเป็นและความรับผิดชอบต่อเกี่ยวข้องเข้าพื้นที่ประสบภัยโดยเด็ดขาด</p> <p>(๑.๒) สนธิกำลังเข้าปฏิบัติการค้นหาช่วยเหลือผู้ประสบภัยโดยเร็ว ดังนี้</p> <p>(๑.๒.๑) สั่งการให้หน่วยกู้ชีพกู้ภัยที่มีศักยภาพเข้าปฏิบัติงาน ในพื้นที่ประสบภัย</p> <p>(๑.๒.๒) สั่งการให้เจ้าหน้าที่ที่รับผิดชอบเครื่องมือ เครื่องจักร ที่จำเป็นในการกู้ชีพกู้ภัย เข้าปฏิบัติงานในพื้นที่ประสบภัย</p> <p>(๑.๒.๓) อพยพประชาชนและสัตว์เลี้ยงตามความจำเป็นของสถานการณ์ภัย</p> <p>(๑.๒.๔) กรณีพื้นที่ใดเป็นพื้นที่วิกฤต ไม่สามารถเข้าพื้นที่ โดยทางรถยนต์หรือทางเรือได้ ให้ประสานขอรับการสนับสนุนเฮลิคอปเตอร์จากหน่วยงานทหารหรือตำรวจในพื้นที่ หรือพื้นที่ใกล้เคียงเพื่อช่วยเหลือผู้ประสบภัยอย่างเร่งด่วน</p> <p>(๑.๒.๕) จัดตั้งศูนย์พักพิงชั่วคราวแก่ผู้ประสบภัยที่บ้านเรือนเสียหายอย่างเร่งด่วนเป็นลำดับแรก และจัดระเบียบศูนย์พักพิงชั่วคราว พร้อมทั้งลงทะเบียนผู้อพยพ</p> <p>(๑.๒.๖) ระดมกำลังแพทย์และพยาบาลจากโรงพยาบาลส่งเสริมสุขภาพประจำตำบลใกล้เคียงเข้าช่วยปฏิบัติงานในพื้นที่ประสบภัย</p> <p>(๑.๒.๗) กรณีโครงสร้างพื้นฐานได้รับความเสียหายให้เร่งซ่อมแซมเส้นทางคมนาคม ระบบสื่อสาร</p>	ส่วนปฏิบัติการ	๐๒-๐๑๗-๗๓๙๑

ลำดับที่	การปฏิบัติ	ส่วนงานที่รับผิดชอบ	หน่วยรับผิดชอบ/ ผู้รับผิดชอบในพื้นที่ (ระบุเบอร์โทรศัพท์)
	<p>ไฟฟ้า และประปา แล้วแต่กรณี ให้สามารถใช้งานได้ หรือจัดทำระบบสำรองเพื่อให้ชุดปฏิบัติการสามารถปฏิบัติงานในพื้นที่ได้</p> <p>(๑.๒.๘) จัดเตรียมเครื่องอุปโภคบริโภค พื้นฐาน ตลอดจนจัดหาอาหารที่ปรุงสำเร็จ น้ำดื่ม เครื่องยังชีพที่จำเป็นให้แก่ประชาชนและเจ้าหน้าที่ที่ปฏิบัติงานในพื้นที่ประสบภัยให้เพียงพอและทั่วถึง</p> <p>(๒) การปฏิบัติการระยะ ๒๔ - ๔๘ ชั่วโมง (๑ - ๒ วัน) ให้ความสำคัญในการค้นหาผู้รอดชีวิตและทรัพย์สิน การสืบหาญาติ การจัดตั้งศูนย์พักพิงชั่วคราว การรักษาพยาบาล การจัดการศพ อาหาร น้ำดื่ม ยารักษาโรค เครื่องครัว ข้อมูลสถานการณ์ มีแนวทางปฏิบัติ ดังนี้</p> <p>(๒.๑) สำรวจความต้องการของผู้ประสบภัยในเบื้องต้น เพื่อกำหนดมาตรการช่วยเหลืออย่างต่อเนื่อง ในช่วงระหว่างเกิดภัยและจัดทำบัญชี การช่วยเหลือผู้ประสบภัย</p> <p>(๒.๒) จัดเจ้าหน้าที่ปฏิบัติงานด้านการรักษาพยาบาล และเวชภัณฑ์ ที่จำเป็นมายังพื้นที่ประสบภัยและเตรียมสถานพยาบาลสำรองให้เพียงพอ</p> <p>(๒.๓) จัดส่งปัจจัยสี่ที่จำเป็นต่อการดำรงชีวิต เช่น อาหาร น้ำดื่ม เครื่องนุ่งห่ม และยารักษาโรค เป็นต้นมายังศูนย์พักพิงชั่วคราว</p> <p>(๒.๔) ตรวจสอบเส้นทางคมนาคมที่ได้รับความเสียหายจาก สาธารณภัย พร้อมทั้งตัดป้ายเตือนหรือวางแผนปิดกั้นช่องทางจราจร ให้ประชาชนผู้ใช้เส้นทางทราบ จัดเจ้าหน้าที่ตำรวจหรืออาสาสมัครอำนวยความสะดวกการจราจรในจุดอันตราย</p> <p>(๒.๕) รักษาความสงบเรียบร้อยและจัดการจราจรในพื้นที่ประสบภัยและศูนย์พักพิงชั่วคราว</p> <p>(๒.๖) ตั้งศูนย์ข้อมูลผู้ประสบภัย เพื่อรวบรวมและเป็นแหล่งข้อมูล ในการติดต่อประสานงานให้ประชาชนสามารถสอบถามข้อมูลผู้บาดเจ็บและเสียชีวิตได้</p>		

ลำดับที่	การปฏิบัติ	ส่วนงานที่รับผิดชอบ	หน่วยรับผิดชอบ/ ผู้รับผิดชอบในพื้นที่ (ระบุเบอร์โทรศัพท์)
	<p>(๓) การปฏิบัติการระยะ ๔๘ – ๗๒ ชั่วโมง (๒ – ๓ วัน) ให้ความสำคัญกับการค้นหาผู้รอดชีวิตอย่างต่อเนื่องจากปฏิบัติการระยะ ๒๔ – ๔๘ ชั่วโมงแรก การสืบหาญาติ การรักษาพยาบาล การจัดการศพ การสงเคราะห์เบื้องต้น อาหาร น้ำดื่ม ยารักษาโรค เงินชดเชย การค้นหาทรัพย์สิน และข้อมูลการให้ความช่วยเหลือ มีแนวทางปฏิบัติ ดังนี้</p> <p>(๓.๑) กรณีมีผู้เสียชีวิตจำนวนมากให้จัดเตรียมสถานที่และอุปกรณ์ เก็บรักษาศพในระยะแรก (วัดและตู้แช่ศพ) พร้อมทั้งให้หน่วยงานที่เกี่ยวข้องตรวจชันสูตรเบื้องต้น บันทึกข้อมูลศพ การเก็บรักษาหลักฐาน และเตรียมข้อมูลทั้งหมดเพื่อการตรวจพิสูจน์เอกลักษณ์บุคคล</p> <p>(๓.๒) การจัดหาหน่วยบริการประกันสังคมเคลื่อนที่และให้บริการทางการแพทย์</p> <p>(๓.๓) การประเมินสถานการณ์ภัยอย่างใกล้ชิดตลอดจนประสาน การช่วยเหลือ รับเรื่องราวร้องทุกข์ ประสานรับข้อมูลความเสียหายเบื้องต้น ความต้องการเบื้องต้น</p> <p>(๔) การปฏิบัติการระยะ ๗๒ ชั่วโมง (๓ วัน) ขึ้นไป ให้พิจารณาสนับสนุนการปฏิบัติการค้นหาระยะ ๒๔ ชั่วโมงแรก (๑ วัน) เป็นลำดับแรกก่อน การปฏิบัติการค้นหาระยะ ๒๔ – ๔๘ ชั่วโมง (๑ – ๒ วัน) และการปฏิบัติการค้นหาระยะ ๔๘ – ๗๒ ชั่วโมง (๒ – ๓ วัน) ตามลำดับ โดยเน้นการช่วยเหลือชีวิตคนก่อนตามด้วยทรัพย์สิน พร้อมทั้งสนับสนุนการปฏิบัติงานให้ครอบคลุมและทั่วถึง ตลอดจนการสืบเปลี่ยนกำลังพลเพื่อให้สามารถปฏิบัติงานได้อย่างมีประสิทธิภาพและต่อเนื่อง</p>		
๑๓	ปกป้องสถานที่สำคัญ เช่น โรงพยาบาล โรงเรียน วัด เขตพระราชฐาน แหล่งโบราณสถาน (ถ้ามี) เป็นต้น และปกป้องระบบสาธารณูปโภค เช่น ระบบไฟฟ้า ระบบประปา เป็นต้น	ส่วนปฏิบัติการ	๐๘๑-๒๐๗๗๐๐๐
๑๔	การจัดตั้งและบริหารจัดการศูนย์พักพิงชั่วคราว (กรณีที่มีการอพยพ)	ส่วนสนับสนุน	๐๒-๐๑๗-๗๓๙๑

ลำดับที่	การปฏิบัติ	ส่วนงานที่รับผิดชอบ	หน่วยรับผิดชอบ/ ผู้รับผิดชอบในพื้นที่ (ระบุเบอร์โทรศัพท์)
	รายละเอียดตามข้อ ๔.๑๐		
๑๕	สงเคราะห์ช่วยเหลือผู้ประสบภัย สงเคราะห์ช่วยเหลือผู้ประสบภัยและจัดส่งปัจจัยสิ่งที จำเป็นต่อการดำรงชีวิต เช่น อาหาร น้ำดื่ม และ เครื่องนุ่งห่ม เป็นต้น ไปยังพื้นที่ประสบภัย	ส่วนสนับสนุน	
๑๖	การประเมินความเสียหายและความต้องการความ ช่วยเหลือในช่วงขณะเกิดภัย องค์การปกครองส่วนท้องถิ่น แห่งพื้นที่สำรวจและจัดทำข้อมูลความต้องการของ ผู้ประสบภัยในเบื้องต้น และรายงานให้อำเภอเพื่อ ประกอบการร้องขอการสนับสนุน และนำไปกำหนดเป็น มาตรการและแนวทางในการช่วยเหลือ เช่น ความ ช่วยเหลือ ด้านอาหาร น้ำดื่ม การรักษาพยาบาล สุขอนามัยและการกำจัดสิ่งปฏิกูล เป็นต้น	ส่วนอำนวยการ	๐๒-๐๑๗-๗๓๙๑
๑๗	จัดตั้งศูนย์ประสานข้อมูลร่วม (Joint Information Center : JIC) ณ พื้นที่ที่เกิดเหตุ ซึ่งอยู่ภายใต้การกำกับ ดูแล ของศูนย์ ข้อมูลประชาสัมพันธ์ร่วม เพื่อทำหน้าที่ประสานข้อมูล ข่าวสารสาธารณะที่เกี่ยวข้องกับการดำเนินกิจกรรมการ จัดการเหตุฉุกเฉิน และเป็นศูนย์ที่อยู่ใกล้ชิดกับเหตุการณ์ สามารถเข้าถึงข้อมูลที่มีการเปลี่ยนแปลงได้ตลอดเวลา จึง เป็นศูนย์กลางของการติดต่อสำหรับสื่อข่าวสารทุกประเภท ที่ได้รับการกลั่นกรอง และรับรองข้อมูล เพื่อกระจาย ข้อมูลข่าวสารให้เกิดความถูกต้อง รวดเร็ว เป็นปัจจุบัน และต่อเนื่อง โดยให้เจ้าหน้าที่ข้อมูลข่าวสารสาธารณะ เข้ามาอยู่รวมกันใน ศูนย์ประสานข้อมูลร่วม	ศูนย์ข้อมูล ประชาสัมพันธ์ ร่วม	๐๒-๐๑๗-๗๓๙๑
๑๘	- กรณีมีผู้เสียชีวิตจำนวนมาก จัดให้มีการพิสูจน์ เอกลักษณ์บุคคลให้เป็นไปตามอำนาจหน้าที่การปฏิบัติ ของสำนักงานตำรวจแห่งชาติ และหรือ ตามบันทึก ข้อตกลงระหว่างหน่วยงานที่เกี่ยวข้อง - กำหนดให้มีสถานที่รองรับศพ เก็บรักษาศพ (วัดและตู้ แช่ศพ) และการเคลื่อนย้ายศพ หรือนำศพไปตรวจพิสูจน์ เอกลักษณ์บุคคลตามระเบียบกฎหมายที่เกี่ยวข้องอย่าง เป็นระบบ	ส่วนปฏิบัติการ	๐๘๑-๒๐๗๗๐๐๐
๑๙	เมื่อสาธารณภัยที่เกิดขึ้นในพื้นที่ยุติแล้ว ให้ผู้อำนวยการ ท้องถิ่นรายงานสถานการณ์สาธารณภัยให้ผู้อำนวยการ	ส่วนอำนวยการ	๐๒-๐๑๗-๗๓๙๑

ลำดับที่	การปฏิบัติ	ส่วนงานที่รับผิดชอบ	หน่วยรับผิดชอบ/ผู้รับผิดชอบในพื้นที่ (ระบุเบอร์โทรศัพท์)
	อำเภอทราบ และเมื่อมีการประกาศหรือยืนยันสถานการณ์สาธารณสุขในพื้นที่ยุติลงแล้ว ให้ดำเนินการอพยพประชาชนกลับที่ตั้งอย่างปลอดภัย		
๒๐	อพยพกลับ กรณีสถานการณ์สาธารณสุขยุติ เมื่อได้รับแจ้งข่าวการยกเลิกสถานการณ์สาธารณสุขอย่างชัดเจน ให้ผู้นำชุมชนหรือกลุ่มผู้นำอพยพรีบแจ้งผู้อพยพเพื่อเตรียมความพร้อมในการอพยพกลับไปอยู่ที่อยู่อาศัยต่อไป โดยจัดระเบียบและลำดับก่อนหลังการอพยพกลับ พร้อมทั้งประสานงานกับเจ้าหน้าที่ที่ดำเนินการควบคุมดูแลการอพยพกลับ	ส่วนปฏิบัติการ	๐๒-๐๑๗-๗๓๙๑

๔.๕ การสื่อสารในภาวะฉุกเฉิน

การเตรียมความพร้อมด้านระบบและเครื่องมือสื่อสาร องค์การบริหารส่วนตำบลคลองห้า มอบหมายให้ นายทิวกร แยมศรี เป็นผู้กำกับดูแลและใช้งานความถี่วิทยุ..๑๖๒-๕๒๕.....เพื่อใช้เป็นความถี่วิทยุกลางสำหรับติดต่อประสานงานระหว่างหน่วยงานของส่วนราชการ รัฐวิสาหกิจ และภาคเอกชน สำหรับการประสานงาน ด้านการป้องกันและบรรเทาสาธารณภัย ตลอดจนกิจการอื่นๆ ในภาวะปกติ และในภาวะไม่ปกติ โดยกำหนดให้.....นายทิวกร แยมศรี.....เป็นผู้ควบคุมดูแลการใช้งานภายใน องค์การบริหารส่วนตำบลคลองห้า

๔.๕.๑ การปฏิบัติงานด้านการสื่อสารกรณีเกิดเหตุฉุกเฉิน

(๑) จัดตั้งศูนย์สื่อสารและจัดให้มีระบบสื่อสารหลัก ระบบสื่อสารรอง และระบบสื่อสารอื่นๆ ที่จำเป็นให้ใช้งานได้ตลอด ๒๔ ชั่วโมง ให้สามารถเชื่อมโยงระบบสื่อสารดังกล่าวกับหน่วยงานอื่นได้ตามปกติโดยเร็วอย่างทั่วถึงทุกพื้นที่

(๒) ใช้โครงข่ายสื่อสารทางโทรศัพท์ โทรสาร และวิทยุสื่อสารเป็นหน่วยงานหลัก หน่วยงานหลักที่วางระบบสื่อสารในภาวะฉุกเฉิน ได้แก่..องค์การบริหารส่วนตำบลคลองห้า..หมายเลขโทรศัพท์.. ๐๒-๐๑๗-๗๓๙๑ โทรสาร ๐๒-๐๑๗-๗๓๙๑ ต่อ ๑๑๖

๔.๕.๒ หน่วยงานสนับสนุน ได้แก่

ลำดับที่	ชื่อหน่วยงาน	นามเรียกขาน	ความถี่วิทยุ	โทรศัพท์	โทรสาร	หมายเหตุ
๑	อบต.๔	-	๑๖๒.๕๒๕	๐๒-๙๐๒-๗๙๑๒		ป้องกันฯ
๒	อบต.๖	-	๑๖๒.๕๒๕	๐๘๑-๕๙๔-๔๙๔๒		ป้องกันฯ
๓	ตชด.ภาค ๑	-	-	๐๒-๑๙๒-๔๐๒	-	-
๔	ปภ.ปทุมธานี	-	-	๐๒-๕๘๑๗๑๑๙-๒๑	-	-
๕	สภ.คลองห้า	-	-	๐๘๑-๒๐๗๗๐๐๐	-	-

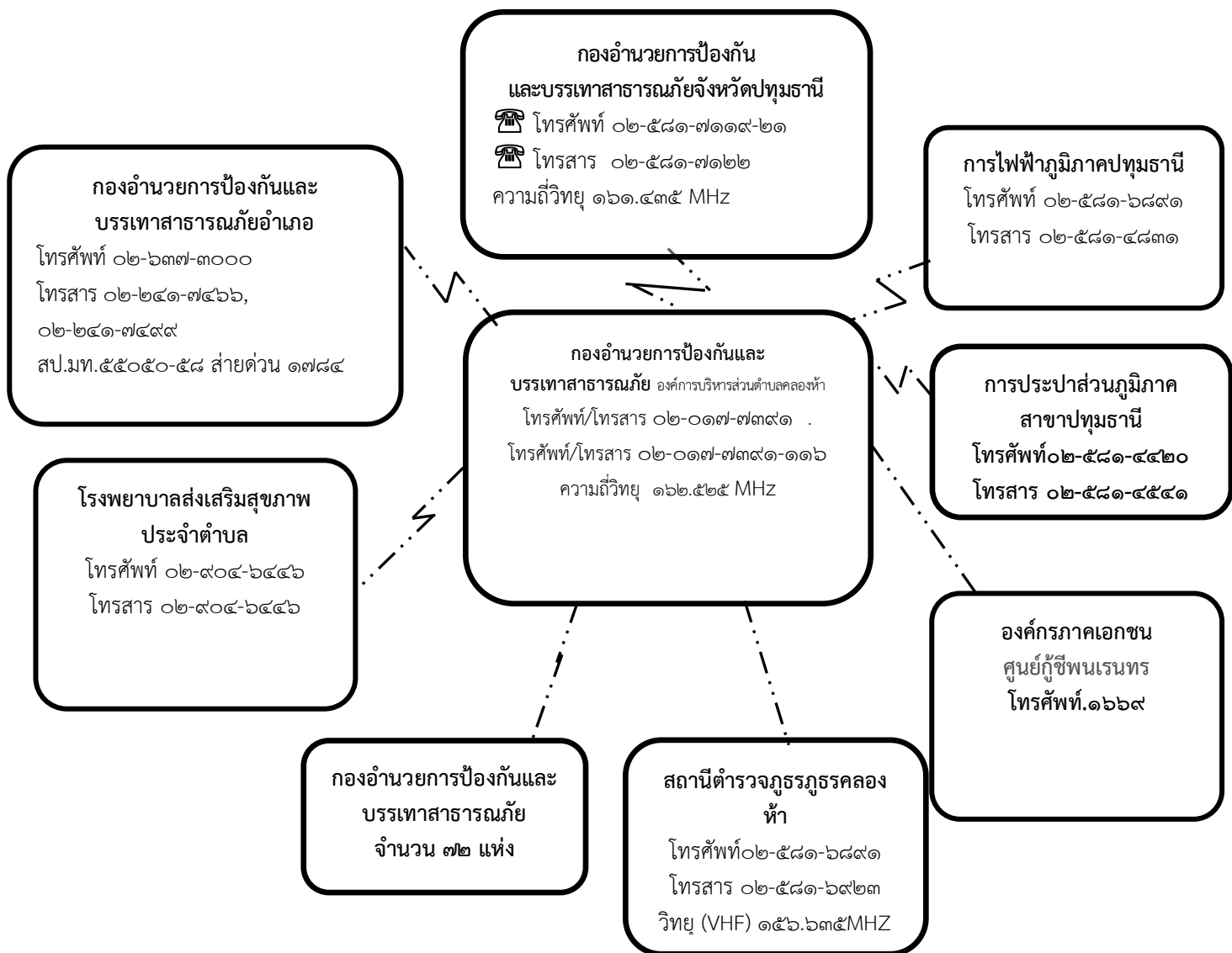

แผนภาพที่ ๔-๓ : ผังสื่อสารในการป้องกันและบรรเทาสาธารณภัย องค์การบริหารส่วนตำบลคลองห้า

๔.๖ การประชาสัมพันธ์ข้อมูลข่าวสารในภาวะฉุกเฉิน

เป็นระบบและกระบวนการกระจายข้อมูลข่าวสารที่เกิดหรือคาดว่าจะเกิดสาธารณภัยขึ้นให้ส่วนราชการและประชาชนได้รับรู้และเข้าใจสถานการณ์ โดยผ่านช่องทางการสื่อสารที่กำหนดไว้ เช่น โทรศัพท์ วิทยุ หอกระจายข่าว ฯลฯ และวิธีอื่นๆ เพื่อให้ประชาชนรับทราบ เข้าใจในสถานการณ์ที่ถูกต้องและลดความตื่นตระหนก โดยมอบให้ฝ่ายประชาสัมพันธ์ขององค์การบริหารส่วนตำบลคลองห้าเป็นหน่วยงานหลักดำเนินการ ดังนี้

๔.๖.๑ จัดตั้งศูนย์ข้อมูลประชาสัมพันธ์ร่วม (Join Information Center : JIC) ณ พื้นที่ที่เกิดเหตุซึ่งอยู่ภายใต้การกำกับ ดูแล ของศูนย์ข้อมูลประชาสัมพันธ์ร่วม เพื่อทำหน้าที่ประสานข้อมูลข่าวสารสาธารณะที่เกี่ยวข้องกับการดำเนินกิจกรรมการจัดการเหตุฉุกเฉินและเป็นศูนย์ที่อยู่ใกล้ชิดกับเหตุการณ์ สามารถเข้าถึงข้อมูลที่มีการเปลี่ยนแปลงได้ตลอดเวลา จึงเป็นศูนย์กลางของการติดต่อสำหรับสื่อข่าวสารทุกประเภทที่ได้รับ

การกลั่นกรอง และรับรองข้อมูล เพื่อกระจายข้อมูลข่าวสารให้เกิดความถูกต้อง รวดเร็ว เป็นปัจจุบัน และต่อเนื่อง โดยให้เจ้าหน้าที่ข้อมูลข่าวสารสาธารณะควรต้องเข้ามาอยู่รวมกันในศูนย์ประสานข้อมูลร่วม

๔.๖.๒ ตรวจสอบยืนยันความถูกต้องของข้อมูลการเกิดภัยจากก้านัน ผู้ใหญ่บ้าน ผู้นำชุมชน อาสาสมัครแจ้งเตือนภัย กองอำนาจการป้องกันและบรรเทาสาธารณภัยระดับเหนือขึ้นไป รวมทั้งหน่วยงานที่เกี่ยวข้องก่อนแจ้งเตือนภัยผ่านช่องทางการสื่อสารทุกชนิด

๔.๖.๓ ดำเนินการแจ้งเตือนการเกิดภัยไปยังชุมชนพื้นที่ที่ประสบภัยและพื้นที่ข้างเคียง โดยสื่อ ข่ายการสื่อสาร เครื่องมืออุปกรณ์การเตือนภัยที่มีอยู่ของชุมชน เช่น วิทยุชุมชน หอกระจายข่าว หอเตือนภัย โทรโข่ง เป็นต้น

๔.๖.๔ ข้อมูลการแจ้งเตือนภัยนั้นต้องชัดเจน ทันท่วงที ถูกต้อง และเข้าใจง่าย เป็นข้อมูลที่บอกถึงอันตรายที่กำลังเกิดขึ้นกับชีวิตและทรัพย์สิน อันได้แก่ ลักษณะ ขนาด จุดที่เกิดภัย รัศมีความเสียหายตามพื้นที่การปกครอง ช่วงเวลา ระยะเวลา ภัยจะรุนแรงยิ่งขึ้นหรือไม่ และประชาชนต้องปฏิบัติอย่างไร หรือต้องมีการอพยพหรือไม่ รวมทั้งวิธีการแจ้งเหตุ หมายเลขโทรศัพท์ และการสื่อสารอื่นๆ โดยแจ้งเตือนภัยจนกว่าสถานการณ์ภัยจะสิ้นสุด

๔.๖.๕ จัดให้มีเจ้าหน้าที่รับผิดชอบในการให้ข้อมูลเท่าที่จำเป็นเกี่ยวกับการดำเนินการของศูนย์บัญชาการเหตุการณ์แก่สื่อมวลชน และประชาชน รวมทั้งรับฟังข้อคิดเห็น ข้อมูล ข้อเรียกร้องของประชาชนที่ได้รับผลกระทบจากสถานการณ์ภัยหรือจากการปฏิบัติของเจ้าหน้าที่

๔.๖.๖ กรณีที่มีข่าวเชิงลบ ให้ฝ่ายประชาสัมพันธ์ องค์การบริหารส่วนตำบลคลองห้าแจ้งข้อมูลข่าวสาร และชี้แจงข้อเท็จจริงให้สาธารณชนทราบ

๔.๖.๗ ในกรณีเกิดไฟฟ้าดับ การสื่อสาร เครื่องมือ สัญญาณเตือนภัยไม่สามารถใช้ได้ ให้ใช้สัญลักษณ์การเตือนภัย เช่น ธง นกหวีด หรือการเตือนภัยอื่นที่ได้มีการซักซ้อมความเข้าใจกับประชาชนไว้แล้ว

๔.๗ การอพยพ

เมื่อเกิดหรือคาดว่าจะเกิดสาธารณภัยขึ้นในพื้นที่ใด และการอาศัยอยู่ในเขตพื้นที่นั้นจะเป็นอันตราย ให้ผู้มีอำนาจตามมาตรา ๒๘ แห่งพระราชบัญญัติป้องกันและบรรเทาสาธารณภัย พ.ศ. ๒๕๕๐ (ผู้บัญชาการ ผู้อำนวยการ และเจ้าพนักงานซึ่งได้รับมอบหมาย) มีอำนาจสั่งอพยพผู้ซึ่งอยู่ในพื้นที่นั้นออกไปจากพื้นที่อย่างเป็นระเบียบ ทั้งนี้ ให้ดำเนินการอพยพไม่ต่ำกว่า ๑๒ ชั่วโมงก่อนเกิดสาธารณภัย และจัดให้มีกองกำลังเจ้าหน้าที่เข้ารักษาความสงบเรียบร้อย เพื่อป้องกันทรัพย์สินของประชาชน ให้ผู้นำชุมชนและหน่วยงานปฏิบัติตามขั้นตอน ดังนี้

๔.๗.๑ การตัดสินใจอพยพ

(๑) การตัดสินใจอพยพในเขต องค์การบริหารส่วนตำบลคลองห้า กำหนดให้นายอนุกุล เกษะโพธิ์ นายกองค์การบริหารส่วนตำบลคลองห้า ในฐานะผู้อำนวยการท้องถิ่น หรือผู้ได้รับมอบหมายเป็นผู้ตัดสินใจและควบคุมการอพยพประชาชนออกจากพื้นที่ประสบภัย โดยมี นายพรชัย ไชยสกุล ปลัดองค์การบริหารส่วนตำบลคลองห้า ในฐานะผู้ช่วยผู้อำนวยการท้องถิ่น เป็นผู้ช่วย

(๒) การตัดสินใจอพยพในเขตพื้นที่หมู่บ้าน กำหนดให้ผู้ใหญ่บ้านแต่ละหมู่บ้านเป็นผู้ตัดสินใจและควบคุมการอพยพประชาชนออกจากพื้นที่ประสบภัย โดยมีผู้ช่วยผู้ใหญ่บ้านและสมาชิกสภาองค์การบริหารส่วนตำบลคลองห้า เป็นผู้ช่วย ทุกขั้นตอนการปฏิบัติต้องประสานการปฏิบัติและรายงานสถานการณ์ไปยัง นายก อบต. องค์การบริหารส่วนตำบลคลองห้า ในฐานะผู้อำนวยการท้องถิ่น เบอร์โทรศัพท์ ๐๘๕-๑๑๓-๑๙๙๖

๔.๗.๒ เมื่อได้รับข้อมูลข่าวสารแจ้งเตือน ประชาชนต้องเตรียมตัวไว้ให้พร้อมสำหรับการอพยพ โดยจัดเตรียมกระเป๋าที่มีของมีค่า เงินสด เอกสารสำคัญ ของใช้จำเป็นส่วนตัว ยารักษาโรค อาหาร น้ำดื่ม เต้าที่จำเป็น รวมทั้งดูแลสภาพจิตใจในครอบครัวให้อยู่ในความสงบ ก่อนออกจากบ้านเรือนต้องปิดบ้านเรือนให้มิดชิดที่สุดเท่าที่จะทำได้ และเดินทางไปรวมกัน ณ จุดนัดหมายประจำชุมชนโดยเร็ว

๔.๗.๓ หน่วยอพยพ ต้องศึกษาเส้นทางที่จะเข้าสู่พื้นที่เป้าหมาย และตรวจสอบสภาพของยานพาหนะสำหรับการอพยพให้พร้อมปฏิบัติหน้าที่อยู่ตลอดเวลา รวมทั้งติดต่อประสานงานกับผู้นำชุมชน หรือผู้นำหมู่บ้านทุกระยะ ประชาสัมพันธ์ให้คำแนะนำในขั้นตอนการอพยพต่อผู้อพยพ พร้อมทั้งจัดระเบียบและจัดแบ่งประเภทของบุคคลตามลำดับความเร่งด่วน เช่น ผู้ป่วยทุพพลภาพ คนพิการ คนชรา เด็ก และสตรีตามลำดับ ซึ่งเป็นกลุ่มเปราะบาง และดำเนินการปฏิบัติตามขั้นตอนการอพยพที่กำหนดไว้

๔.๗.๔ จัดระเบียบสถานที่อพยพและการอำนวยความสะดวก ดังนี้

(๑) ทำความสะอาดสถานที่ปลอดภัย
(๒) จัดระบบสาธารณูปโภคขั้นพื้นฐาน เช่น ไฟฟ้า น้ำประปา เป็นต้น
(๓) จัดให้มีการลงทะเบียนผู้อพยพ เพื่อตรวจสอบจำนวนผู้อพยพที่ยังติดค้างอยู่ภายในพื้นที่เสี่ยงภัย โดยมีการจัดทำแบบฟอร์มลงทะเบียนไว้ล่วงหน้า

(๔) จัดพื้นที่อพยพให้เป็นสัดส่วนแต่ละครอบครัว หรือแต่ละชุมชน

(๕) จัดระเบียบเวรยามรักษาความปลอดภัย โดยอาจขอกำลังจากผู้อพยพ

๔.๗.๕ จัดเจ้าหน้าที่อาสาสมัครดูแลความปลอดภัยบ้านเรือนของผู้อพยพ และควรประสานเจ้าหน้าที่ตำรวจในท้องที่เพื่อจัดส่งกำลังสายตรวจ อปพร. หรืออาสาสมัคร ไปดูแลบ้านเรือนผู้อพยพเป็นระยะ แต่ถ้าสถานการณ์ล่อแหลมมีความเสี่ยง ควรงดออกปฏิบัติหน้าที่โดยเด็ดขาด แต่ถ้าสามารถออกปฏิบัติภารกิจได้ภายหลังเสร็จสิ้นภารกิจแล้วควรนำข้อมูลกลับมารายงานให้ผู้อพยพทราบโดยทันที เพื่อป้องกันมิให้ผู้อพยพเกิดความกังวลต่อความปลอดภัยในทรัพย์สินของตน

๔.๗.๖ จัดให้มีการอำนวยความสะดวกแก่ผู้อพยพ ให้หน่วยงานอพยพอำนวยความสะดวกด้านปัจจัยสี่ ปฐมพยาบาล ช่วยเหลือผู้บาดเจ็บ บริการอาหารและน้ำดื่ม การดูแลรักษาความปลอดภัยให้ถูกสุขลักษณะ จัดเป็นสัดส่วนบริเวณปรุงอาหาร จัดระบบสาธารณูปโภคพื้นฐาน จัดระบบการรับของบริจาคอย่างทั่วถึงและเป็นธรรม

๔.๗.๗ รายงานความเคลื่อนไหวของสถานการณ์สาธารณภัยอย่างใกล้ชิดและต่อเนื่องจากสื่อทุกช่องทางรวมทั้งหน่วยงานที่เกี่ยวข้อง และนำข้อมูลข่าวสารดังกล่าวแจ้งให้ผู้อพยพทราบทุกระยะ เพื่อให้ผู้อพยพคลายความวิตกกังวล

๔.๘ แนวทางปฏิบัติในการประเมินความเสียหายและความต้องการความช่วยเหลือ (Damage and Need Assessment : DANA)

กองอำนวยการป้องกันและบรรเทาสาธารณภัย องค์การบริหารส่วนตำบลคลองห้าจะประเมินความเสียหายและความต้องการความช่วยเหลือภายในพื้นที่ประสบภัย โดยวิเคราะห์ผลกระทบจากความเสียหาย ที่เกิดขึ้นจากสาธารณภัย มีหลักการปฏิบัติ ดังนี้

๔.๘.๑ การประเมินแบบรวดเร็ว (rapid assessment) จะกระทำทันทีภายหลังจากเหตุการณ์สาธารณภัยเกิดขึ้น โดยมากภายในสัปดาห์แรกของการเกิดภัย เป็นการประเมินแบบคร่าวๆ เพื่อรวบรวมข้อมูลความต้องการ สิ่งที่ต้องปฏิบัติหลังจากเกิดภัย และทรัพยากรที่จำเป็นต่างๆ ด้านทั้งผู้ประสบภัย โครงสร้างพื้นฐาน สิ่งแวดล้อม ลำดับความสำคัญก่อน – กลาง การให้ความช่วยเหลือเบื้องต้น เพื่อให้ทันต่อความต้องการในภาวะฉุกเฉิน

๔.๘.๒ การประเมินแบบละเอียด (detailed assessment) จะดำเนินการทันทีเมื่อภาวะฉุกเฉินสิ้นสุดลง หรืออย่างน้อยภายใน ๒ สัปดาห์ หลังจากเกิดสาธารณภัย ทั้งนี้ ขึ้นอยู่กับการเข้าถึงพื้นที่ประสบภัย เป็นการระบุมูลค่าความเสียหายทางกายภาพ โครงสร้างทางสังคม ประมาณการด้านการเงิน และวัสดุอุปกรณ์ ที่จะต้องใช้ในการให้ความช่วยเหลือและความต่อเนื่อง ทั้งนี้ จำเป็นจะต้องใช้ผู้เชี่ยวชาญในแต่ละสาขาดำเนินการประเมินความเสียหายและความต้องการในแต่ละด้าน

เมื่อประเมินความเสียหายและทราบความต้องการความช่วยเหลือแล้ว ให้นำข้อมูลที่ได้มาทำการวิเคราะห์ความสามารถของผู้ประสบภัยในการตอบโต้สถานการณ์ฉุกเฉินด้วยตนเองและจัดทำรายงานสรุปเสนอผู้อำนวยการท้องถิ่นเพื่อบริหารจัดการทรัพยากรที่มีอยู่ให้เกิดความเสมอภาคและทั่วถึง รวมถึงการขอรับความต้องการความช่วยเหลือเพิ่มเติมจากหน่วยงานภายนอก เช่น ความช่วยเหลือด้านอาหาร น้ำดื่ม การรักษาพยาบาล สุขอนามัยและการกำจัดสิ่งปฏิกูล ความช่วยเหลือด้านสุขภาวะ ที่פקพิง อุปกรณ์ยังชีพ เป็นต้น

ทั้งนี้ ตัวอย่างแนวทางปฏิบัติในการประเมินความเสียหายและความต้องการความช่วยเหลือ (Damage and Need Assessment : DANA) ตามภาคผนวก ด (ตัวอย่าง) แบบประเมินภัยพิบัติขั้นต้น ระยะที่ ๑ (Initial Disaster Assessment Form)

๔.๙ การรับ-จ่ายสิ่งของบริจาค

หากกองอำนาจการป้องกันและบรรเทาสาธารณภัย องค์การบริหารส่วนตำบลคลองห้า พิจารณาเห็นว่า มีความจำเป็นต้องจัดให้มีการรับบริจาคเงินหรือทรัพย์สิน เพื่อช่วยเหลือผู้ประสบสาธารณภัย ให้ดำเนินการ ตามระเบียบที่เกี่ยวข้อง ดังต่อไปนี้

(๑) ระเบียบสำนักนายกรัฐมนตรีว่าด้วยการรับบริจาคและการให้ความช่วยเหลือผู้ประสบสาธารณภัย พ.ศ. ๒๕๔๒ และที่แก้ไขเพิ่มเติม

(๒) ระเบียบสำนักนายกรัฐมนตรีว่าด้วยการเรียไรของหน่วยงานของรัฐ พ.ศ. ๒๕๔๔

(๓) ระเบียบกระทรวงการคลังว่าด้วยการรับเงินหรือทรัพย์สินที่มีผู้บริจาคให้ทางราชการ พ.ศ. ๒๕๒๖

(๔) ระเบียบกรมพัฒนาสังคมและสวัสดิการว่าด้วยการรับบริจาคสิ่งของเหลือใช้ของศูนย์รับบริจาคเพื่อการสงเคราะห์ผู้เดือดร้อน พ.ศ. ๒๕๔๗

โดยมีแนวทางปฏิบัติในการรับ-จ่ายสิ่งของบริจาค ดังนี้

๔.๙.๑ จัดตั้งศูนย์รับบริจาคเพื่อช่วยเหลือผู้ประสบภัย และกำหนดสถานที่เก็บรักษาสิ่งของบริจาค

๔.๙.๒ องค์การบริหารส่วนตำบลคลองห้าหรือร่วมกับหน่วยงานที่เกี่ยวข้องในการกำหนดระเบียบ การเก็บรักษาเงินบริจาคและสิ่งของบริจาค รวมถึงสถานที่เก็บรักษาสิ่งของบริจาค และวิธีแจกจ่ายเงินและสิ่งของบริจาค เพื่อให้เกิดความเป็นเอกภาพและเกิดประโยชน์แก่ผู้ประสบสาธารณภัยอย่างเสมอภาค

๔.๙.๓ จัดทำบัญชีการรับ-จ่าย สิ่งของบริจาคไว้เป็นหลักฐาน เพื่อควบคุมระบบข้อมูลในการบริหารจัดการสิ่งของบริจาคอย่างทั่วถึงและเป็นธรรม

กรณีที่บุคคล หน่วยงาน หรือองค์กรใดจัดตั้งศูนย์รับบริจาคเพื่อช่วยเหลือผู้ประสบสาธารณภัย โดยที่บุคคล หน่วยงาน หรือองค์กรนั้นไม่ได้รับมอบภารกิจใดๆ จากกองอำนาจการป้องกันและบรรเทาสาธารณภัย องค์การบริหารส่วนตำบลคลองห้าให้รับผิดชอบค่าใช้จ่ายในการขนย้ายและส่งมอบสิ่งของบริจาคเอง

๔.๑๐ การบริหารจัดการศูนย์พักพิงชั่วคราว

การช่วยเหลือผู้ประสบภัยที่อาศัยในศูนย์พักพิงชั่วคราวในระยะต้น และระยะกลาง ให้ได้ผลดี จำเป็นต้องคำนึงถึงสิ่งสำคัญ ได้แก่

- (๑) การดูแลด้านความปลอดภัย
- (๒) การจัดการด้านสวัสดิการ อาหาร สุขาภิบาล และความเป็นอยู่ ให้มีความสะดวก
- (๓) การรักษาพยาบาล และการควบคุมป้องกันโรคให้เป็นไปอย่างทั่วถึง
- (๔) การมีกิจกรรมฟื้นฟูสุขภาพจิตร่วมกันเพื่อทำให้มีสุขภาพจิตที่ดี
- (๕) การรวมกลุ่มเป็นแหล่งเดียวกันเพื่อติดต่อขอรับการสนับสนุนจากภายนอก

ข้อพิจารณาในการเลือกสถานที่ตั้งของศูนย์พักพิงชั่วคราว มีปัจจัยในการพิจารณา ดังนี้

ตารางที่ ๔-๓ : ข้อพิจารณาในการเลือกสถานที่ตั้งของศูนย์พักพิงชั่วคราว

ประเด็น	ข้อพิจารณาสำหรับทำเลที่ตั้ง
ความปลอดภัย	- ปลอดภัยจากภัยคุกคามในขณะนั้น ไม่ว่าจะเป็ความรุนแรงหรือภัยทางธรรมชาติ - ปลอดภัยจากความเสี่ยงที่อาจเกิดขึ้นต่อผู้อาศัยในศูนย์อพยพชั่วคราว
การเข้าถึง	- ง่ายต่อการเข้าถึงเพื่อให้ความช่วยเหลือในช่วงวิกฤต - คำนึงถึงฤดูกาลและผลกระทบ (เช่น รถอาจจะเข้าไปไม่ได้ในหน้าฝน)
สิ่งแวดล้อม	- พิจารณาถึงภัยจากการปนเปื้อนสารพิษทั้งจากภายในและนอกพื้นที่
สาธารณูปโภค	- ความเป็นไปได้ในการใช้โครงสร้างพื้นฐานของภาครัฐที่มีอยู่เดิม ทั้งการประปา สุขาภิบาล และการจัดการขยะ - ระบบไฟฟ้าเป็นสิ่งสำคัญที่สุด เนื่องจากระบบน้ำและสุขาภิบาล ยังสามารถหาทางเลือกอื่นที่ไม่พึ่งพาโครงสร้างพื้นฐานของเมืองได้
ปัจจัยดึงดูด	- ในบริบทของเมือง อาจเกิดปัจจัยดึงดูดให้มีการย้ายเข้าศูนย์พักพิงชั่วคราวโดยไม่จำเป็น
อาชีพ	- การเข้าถึงตลาดในท้องถิ่น - การเข้าถึงที่ทำงาน - ทางเลือกและการเข้าถึงระบบขนส่ง
ประเด็น	ข้อพิจารณาสำหรับทำเลที่ตั้ง
สวัสดิการขั้นพื้นฐาน	- ต้องมีการบริการด้านการศึกษาและสุขอนามัย - มีการสำรวจ และวัดผลศักยภาพระบบสวัสดิการทั่วไปในพื้นที่
เอกลักษณ์ทางวัฒนธรรม	- ผู้อาศัยในศูนย์อพยพชั่วคราวมีสิทธิที่จะยึดถือประเพณีและวัฒนธรรมทางสังคมและศาสนาในศูนย์พักพิงชั่วคราว - ตรวจสอบทัศนคติขององค์กรปกครองท้องถิ่นและชุมชนโดยรอบ ต่อกลุ่มผู้อาศัยในศูนย์พักพิงชั่วคราว

ให้กองสวัสดิการและสังคมหรือกองสาธารณสุขและสิ่งแวดล้อม (กรณีเทศบาล) หรือส่วนสาธารณสุขและสิ่งแวดล้อม (กรณีองค์การบริหารส่วนตำบล) เป็นหน่วยรับผิดชอบหลักในการบริหารศูนย์พักพิงชั่วคราว และประสานงานที่เกี่ยวข้องในการสนับสนุนยานพาหนะ เครื่องมืออุปกรณ์ ระบบสื่อสาร ระบบสาธารณสุขปโภค รวมทั้งประสานงานกับกองอำนาจการป้องกันและบรรเทาสาธารณภัยอำเภอและจังหวัดเพื่อประสานการปฏิบัติในการจัดการศูนย์พักพิงชั่วคราว

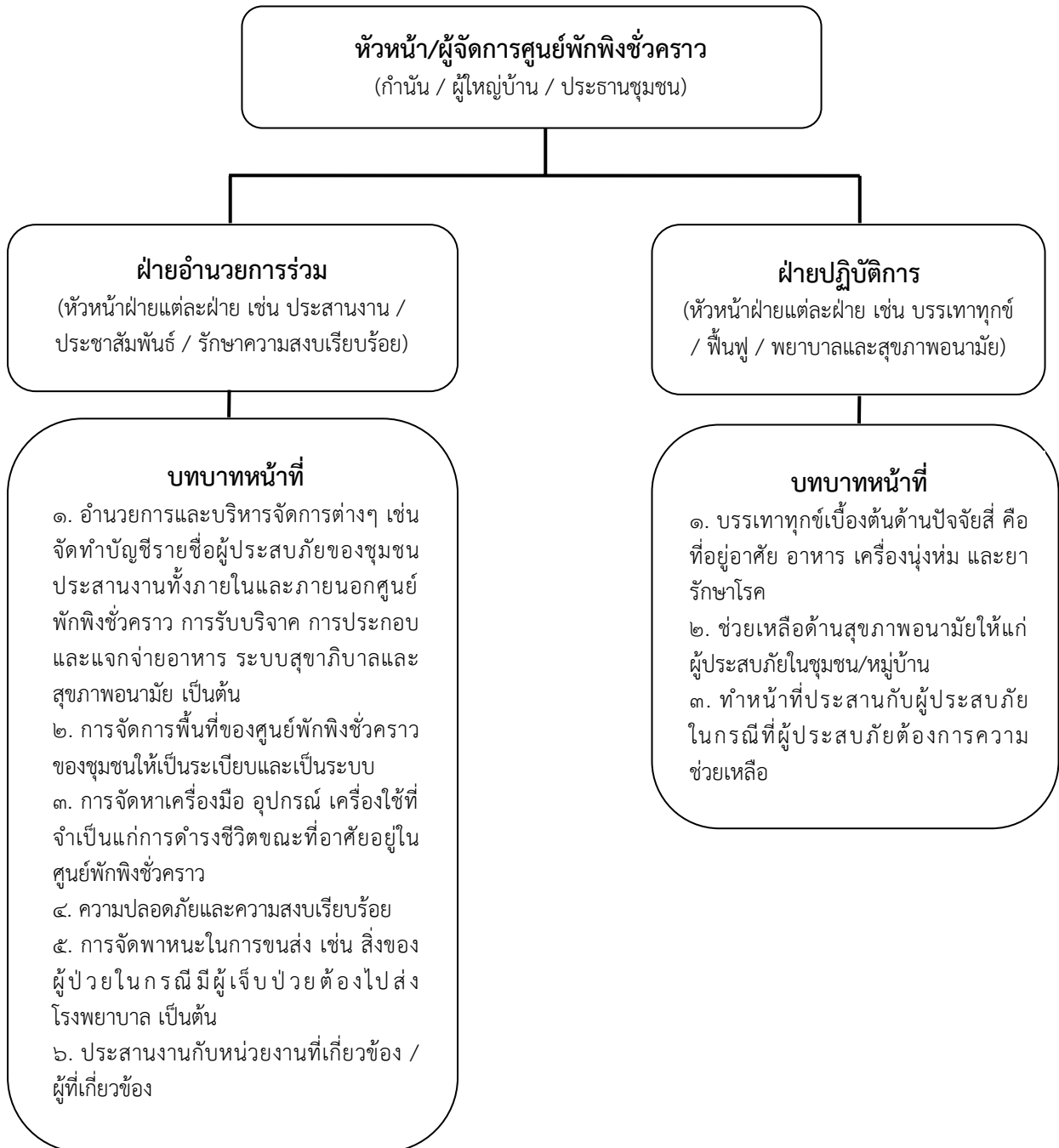

แผนภาพที่ ๔-๔ : โครงสร้างศูนย์พักพิงชั่วคราว องค์การบริหารส่วนตำบลคลองห้า

๔.๑๑ การยกเลิกสถานการณ์สาธารณภัย

(๑) ให้ติดตามความเคลื่อนไหวของสถานการณ์สาธารณภัยอย่างใกล้ชิดและต่อเนื่อง พร้อมทั้งตรวจสอบข้อมูลจากทุกแหล่งจนแน่ใจ และมีการยืนยันความชัดเจนว่าสถานการณ์คลี่คลายกลับสู่ภาวะปกติแล้ว ให้ผู้อำนวยการท้องถิ่นรายงานข้อมูลให้ผู้อำนวยการอำเภอทราบ เพื่อประกาศยุติสถานการณ์สาธารณภัยในพื้นที่

(๒) เมื่อได้รับการยืนยันอย่างชัดเจนจากผู้อำนวยการท้องถิ่น ผู้อำนวยการอำเภอตามลำดับ หรือผู้ที่ได้รับมอบหมายให้ประกาศยุติสถานการณ์ว่าสถานการณ์ได้สิ้นสุดลงแล้ว ให้แจ้งข้อมูลดังกล่าวให้ผู้อพยพทราบเพื่อเตรียมพร้อมในการอพยพกลับสู่ที่ตั้งต่อไป

(๓) เมื่อยกเลิกหรือปิดศูนย์ปฏิบัติการฉุกเฉินของ องค์การบริหารส่วนตำบลคลองห้า ให้ส่งมอบภารกิจที่ต้องดำเนินการต่อให้หน่วยงานที่รับผิดชอบตามภารกิจของหน่วยงานนั้นต่อไป เพื่อความต่อเนื่องในการปฏิบัติงาน

๔.๑๒ การอพยพกลับ

เมื่อประชาชนได้รับแจ้งข่าวการยกเลิกสถานการณ์สาธารณภัยอย่างชัดเจน ให้ผู้นำชุมชนหรือผู้นำกลุ่มอพยพรีบแจ้งผู้อพยพเพื่อเตรียมความพร้อมสำหรับการอพยพกลับและรอรับการแจ้งจุดอพยพกลับ โดยการจัดระเบียบและลำดับก่อนหลังของการอพยพกลับอย่างเป็นระบบไปสู่พื้นที่อยู่อาศัยเดิม พร้อมทั้งประสานงานกับเจ้าหน้าที่ที่รับผิดชอบควบคุมดูแลการอพยพกลับ

๔.๑๓ การอพยพส่วนราชการ และองค์กรปกครองส่วนท้องถิ่น

ให้ศูนย์ปฏิบัติการฉุกเฉิน องค์การบริหารส่วนตำบลคลองห้า แบ่งประเภทของส่วนราชการและองค์กรปกครองส่วนท้องถิ่นที่จะอพยพมาอยู่ในพื้นที่ปลอดภัยตามลำดับและความจำเป็นเร่งด่วน พร้อมทั้งกำหนดพื้นที่รองรับการอพยพส่วนราชการ ครอบครัวยุวชนราชากร และองค์กรปกครองส่วนท้องถิ่นไว้ล่วงหน้า โดยการดำเนินการอพยพให้เป็นไปตามแผนอพยพส่วนราชการ เพื่อให้สามารถบริการประชาชนได้ตามปกติ

๔.๑๔ การร้องขอรับการสนับสนุนจากองค์กรปกครองส่วนท้องถิ่นข้างเคียง

ตามพระราชบัญญัติป้องกันและบรรเทาสาธารณภัยแห่งชาติ พ.ศ. ๒๕๖๔-๒๕๗๐ มีมาตรา ที่เกี่ยวข้องกับการขอรับการสนับสนุนจากองค์กรปกครองส่วนท้องถิ่นอื่น ดังนี้

มาตรา ๒๑ เมื่อเกิดหรือคาดว่าจะเกิดสาธารณภัยขึ้นในเขตขององค์กรปกครองส่วนท้องถิ่นแห่งพื้นที่ใด ให้ผู้อำนวยการท้องถิ่นขององค์กรปกครองส่วนท้องถิ่นแห่งพื้นที่นั้นมีหน้าที่เข้าดำเนินการป้องกันและบรรเทาสาธารณภัยโดยเร็ว และแจ้งให้ผู้อำนวยการอำเภอที่รับผิดชอบในเขตพื้นที่นั้น และผู้อำนวยการจังหวัดทราบทันที

ในการปฏิบัติหน้าที่ตามวรรคหนึ่ง ให้ผู้อำนวยการท้องถิ่นมีอำนาจหน้าที่ ดังต่อไปนี้

(๔) ขอความช่วยเหลือจากองค์กรปกครองส่วนท้องถิ่นอื่นในการป้องกันและบรรเทาสาธารณภัย

มาตรา ๒๓ ระบุว่า เมื่อเกิดสาธารณภัยขึ้นในเขตพื้นที่องค์กรปกครองส่วนท้องถิ่น แห่งพื้นที่ใดให้เป็นที่ของผู้อำนวยการท้องถิ่นซึ่งมีพื้นที่ติดต่อกับหรือใกล้เคียงกับองค์กรปกครองส่วนท้องถิ่น แห่งพื้นที่นั้นที่จะสนับสนุนการป้องกันและบรรเทาสาธารณภัยที่เกิดขึ้น

๔.๑๕ การยกระดับการจัดการสาธารณภัยจากระดับ ๑ เป็นระดับ ๒

หากสถานการณ์สาธารณภัยในพื้นที่มีความรุนแรงและลุกลามต่อเนื่องยากต่อการรับมือให้ผู้อำนวยการท้องถิ่นแจ้งกองอำนาจการป้องกันและบรรเทาสาธารณภัยอำเภอ (กอป.อ.) และ กองอำนาจการป้องกันและบรรเทาสาธารณภัยจังหวัด (กอป.จ.) เพื่อร้องขอให้ยกระดับการจัดการสาธารณภัย เป็นระดับ ๒ โดยใช้เกณฑ์หรือเงื่อนไขดังต่อไปนี้ประกอบการพิจารณา

๔.๑๕.๑ พื้นที่ที่ได้รับผลกระทบและความเสียหาย

๔.๑๕.๒ จำนวนผู้ได้รับบาดเจ็บและเสียชีวิต หรือผู้ที่ได้รับผลกระทบ

๔.๑๕.๓ สถานการณ์ของภัยมีความรุนแรง หรืออาจมีสถานการณ์แทรกซ้อน มีการขยายตัวของภัยออกไป

๔.๑๕.๔ ขีดความสามารถในการปฏิบัติงาน เช่น กำลังคน เครื่องมือ อุปกรณ์ ยานพาหนะ และอุปกรณ์พิเศษต่างๆ

๔.๑๕.๕ ดุลยพินิจการประเมินศักยภาพในการจัดการสาธารณภัยของผู้อำนวยการท้องถิ่น

ทั้งนี้ ให้ใช้เกณฑ์เงื่อนไขทางด้านพื้นที่/ประชากร/ความซับซ้อน/ศักยภาพ ด้านทรัพยากร และวิจารณ์ญาณหรือดุลยพินิจของผู้อำนวยการอย่างใดอย่างหนึ่ง หรือหลายอย่างประกอบกัน เป็นเกณฑ์ในการยกระดับการจัดการสาธารณภัยจากระดับ ๑ เป็นระดับ ๒

บทที่ ๕ การปฏิบัติหลังเกิดภัย

การปฏิบัติหลังเกิดภัย (ฟื้นฟู) เป็นการดำเนินการภายหลังจากที่ภาวะฉุกเฉินจากสาธารณภัยบรรเทาลง หรือได้ผ่านพ้นไปแล้ว เพื่อปรับสภาพระบบสาธารณสุขป้ภค การดำรงชีวิต และสภาวะวิถีความเป็นอยู่ของชุมชนที่ประสบสาธารณภัยให้กลับสู่สภาวะปกติ หรือพัฒนาให้ดีกว่าและปลอดภัยกว่าเดิม (Build Back Better and Safer) เป็นไปตามวงจรจัดการสาธารณภัยสู่การสร้างใหม่ให้ดีกว่าและปลอดภัยกว่าเดิม (แผนภาพที่ ๕-๑) โดยการนำเอาปัจจัยต่างๆ ในการลดความเสี่ยงจากสาธารณภัยเข้ามาช่วยในการฟื้นฟู ซึ่งหมายรวมถึงการซ่อมสร้าง (Reconstruction) และการฟื้นฟูสภาพ (Rehabilitation) โดยมีหลักการสำคัญของการฟื้นฟู ได้แก่

การช่วยเหลือผู้ประสบภัยให้สามารถช่วยเหลือตนเองได้ เพื่อให้การดำรงชีวิตกลับเข้าสู่สภาวะปกติ โดยไม่จำเป็นต้องพึ่งพิงความช่วยเหลือจากภายนอกแต่เพียงอย่างเดียว

ผู้ประสบภัยต้องมีส่วนร่วมในกระบวนการตัดสินใจ จึงจะเกิดกระบวนการยอมรับและมีส่วนร่วมในขั้นตอนต่างๆ ที่จะดำเนินการ

พิจารณาความเสี่ยงต่อภัยในการฟื้นคืนสภาพและการสร้างใหม่เสมอ เพื่อไม่ให้งบประมาณต้องสูญเสียไปโดยเปล่าประโยชน์จากการเกิดสาธารณภัยครั้งต่อไป

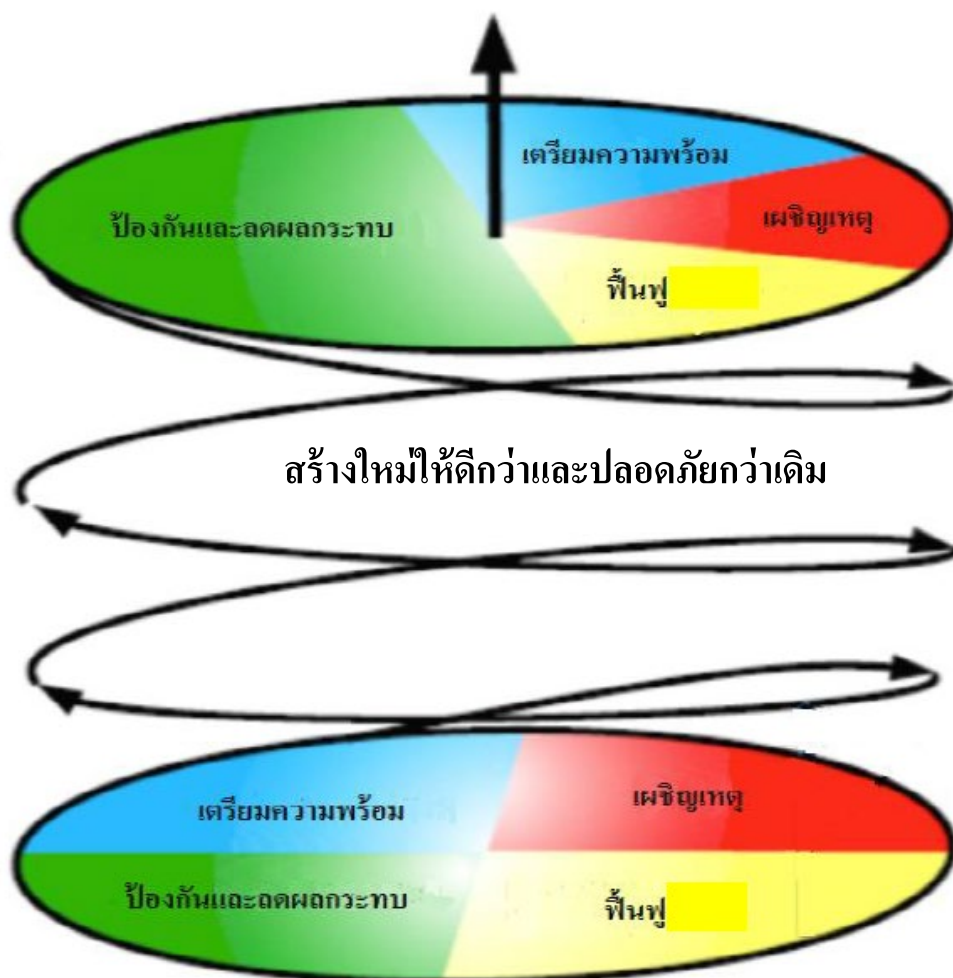

แผนภาพที่ ๕-๑ : วงจรการจัดการสาธารณภัยสู่การสร้างใหม่ให้ดีกว่าและปลอดภัยกว่าเดิม

ในอดีตที่ผ่านมา ได้กำหนดยุทธศาสตร์การบริหารจัดการสาธารณภัยที่สามารถตอบสนองต่อการป้องกันและบรรเทาสาธารณภัยให้มีประสิทธิภาพ ประกอบด้วย การป้องกันและลดผลกระทบ การเตรียมความพร้อม การบริหารจัดการในภาวะฉุกเฉิน (การเผชิญเหตุ) และจัดการหลังเกิดภัย (การฟื้นฟู) ซึ่งสถานการณ์สาธารณภัยในปัจจุบันนับวันจะทวีความรุนแรงมากยิ่งขึ้น ดังนั้นจึงได้มีการเปลี่ยนแปลงยุทธศาสตร์ในการจัดการสาธารณภัย โดยจากการจัดการสาธารณภัย (Disaster Management : DM) มาเป็นการจัดการความเสี่ยงจากสาธารณภัย (Disaster Risk Management : DRM) ให้ความสำคัญกับการป้องกันและลดผลกระทบ การเตรียมความพร้อม ซึ่งเป็นการลดความเสี่ยงจากสาธารณภัย (Disaster Risk Reduction : DRR) เพิ่มมากขึ้น เพื่อสร้างความปลอดภัยในชีวิตและทรัพย์สินของประชาชนและของรัฐ การลงทุนในเรื่องลดความเสี่ยงจากสาธารณภัยนอกจากจะช่วยลดปัจจัยเสี่ยงและลดโอกาสของสังคมในการเผชิญเหตุการณ์สาธารณภัยแล้วยังจะส่งผลที่ดีต่อการพัฒนาในด้านต่างๆ ให้มีความต่อเนื่องอีกด้วย เน้นการฟื้นฟูที่ดีกว่าและปลอดภัยกว่าเดิม เพื่อให้เกิดความยั่งยืนตามวงจรการจัดการสาธารณภัยสู่การสร้างใหม่ให้ดีกว่าและปลอดภัยกว่าเดิม ตามแผนภาพที่ ๕-๑

๕.๑ การสำรวจความต้องการของผู้ประสบภัยและความเสียหายเบื้องต้น

กองอำนวยการป้องกันและบรรเทาสาธารณภัย องค์การบริหารส่วนตำบลคลองห้าสำรวจความต้องการของผู้ประสบภัยและความเสียหายเบื้องต้นภายในพื้นที่ประสบภัยจนถึงระดับครัวเรือน โดยวิเคราะห์ผลกระทบจากความเสียหายที่เกิดขึ้นจากสาธารณภัยเพื่อประเมินและวิเคราะห์ความสามารถของผู้ประสบภัยในการตอบโต้สถานการณ์ฉุกเฉินด้วยตนเอง ความต้องการความช่วยเหลือเพิ่มเติมจากหน่วยงานภายนอก เช่น ความช่วยเหลือด้านอาหาร น้ำดื่ม การรักษาพยาบาล สุขอนามัยและการกำจัดสิ่งปฏิกูล เป็นต้น รวมทั้งจัดทำฐานข้อมูล การสำรวจความเสียหาย เพื่อเป็นข้อมูลในการฟื้นฟูและกำหนดกรอบแนวทางในการสร้างคืนใหม่ได้อย่างเหมาะสมและมีประสิทธิภาพ โดยมีหลักการปฏิบัติ ดังนี้

๕.๑.๑ ชุมชน/หมู่บ้าน สำรวจความเสียหายระบบสาธารณูปโภคและสิ่งสาธารณประโยชน์ต่างๆ จนถึงระดับครัวเรือน รวมทั้งจัดทำฐานข้อมูลการสำรวจความเสียหาย เพื่อเป็นข้อมูลในการฟื้นฟูและกำหนดกรอบแนวทางในการสร้างคืนใหม่ได้อย่างเหมาะสมและมีประสิทธิภาพ

๕.๑.๒ องค์การบริหารส่วนตำบลคลองห้าสำรวจประเมินความจำเป็นในการฟื้นฟูภายหลังจากเกิด สาธารณภัย ดังนี้

(๑) ข้อมูลพื้นฐานด้านชุมชน เช่น ประชากร เศรษฐกิจ สังคม และวัฒนธรรม

(๒) ข้อมูลด้านความเสียหายจากสาธารณภัย การจัดการในภาวะฉุกเฉิน การช่วยเหลือจากภายนอก

(๓) ข้อมูลการวิเคราะห์ความสามารถในการเผชิญเหตุของชุมชน ความอ่อนแอหรือความล่อแหลมต่อสาธารณภัยที่เกิดขึ้น

๕.๑.๓ สำรวจและประเมินความจำเป็นในการฟื้นฟูภายหลังจากเหตุการณ์สาธารณภัย ควรสำรวจข้อมูลดังต่อไปนี้

(๑) ข้อมูลการฟื้นฟูผู้ประสบภัย เช่น ด้านอาหาร การเงิน สิ่งของเครื่องใช้ ที่พักพิง สุขภาพ สุขภาพจิต และสิ่งแวดล้อมการประกอบอาชีพ และองค์ความรู้ (การช่วยเหลือยามฉุกเฉิน สุขภาพจิต ฯลฯ) โดยให้คำนึงถึงการฟื้นฟูกลุ่มเปราะบาง (กลุ่มเด็ก สตรีมีครรภ์ คนชรา ผู้ป่วย และผู้พิการ) ที่ได้รับผลกระทบจากสาธารณภัยเป็นพิเศษ

(๒) ข้อมูลการฟื้นฟูพื้นที่ประสบภัย เช่น ที่อยู่อาศัย สถานศึกษา โรงพยาบาล สิ่งก่อสร้างต่างๆ การชลประทาน การขนส่ง การสื่อสาร อุตสาหกรรม ระบบสุขภาพ เป็นต้น

๕.๑.๔ กองอำนวยการป้องกันและบรรเทาสาธารณภัย องค์การบริหารส่วนตำบลคลอง ทำจัดตั้งคณะทำงานประสานกับชุมชน/หมู่บ้าน ให้ตรวจสอบรายละเอียดความเสียหาย การให้ความช่วยเหลือ และความต้องการเบื้องต้นของผู้ประสบภัยโดยเร็ว

๕.๑.๕ ดำเนินการฟื้นฟูโครงสร้างพื้นฐานที่เสียหายในเบื้องต้น โดยงบประมาณที่อยู่ใน ความรับผิดชอบ กรณีที่เกินขีดความสามารถให้ขอรับการสนับสนุนจากงบกลางขององค์กรปกครองส่วนท้องถิ่น

๕.๑.๖ รายงานสรุปการประเมินความเสียหายและแนวทางการฟื้นฟูไปยัง กองอำนวยการป้องกันและบรรเทาสาธารณภัยอำเภอและจังหวัด เพื่อขอรับการสนับสนุนในการฟื้นฟู ซ่อมแซม และบูรณะโครงสร้างพื้นฐานที่ได้รับความเสียหาย (คณะกรรมการให้ความช่วยเหลือผู้ประสบภัยพิบัติ อำเภอ และคณะกรรมการให้ความช่วยเหลือผู้ประสบภัยพิบัติจังหวัด

การประเมินความเสียหายและความต้องการความช่วยเหลือ จะต้องมีความเชื่อมโยงกับการตอบสนองความต้องการของผู้ที่ได้รับผลกระทบตามหลักมาตรฐาน โดยคำนึงถึงปัจจัยด้านต่างๆ เช่น อายุ เพศ เชื้อชาติ ศาสนา สตรีมีครรภ์ และผู้พิการ เพื่อประกอบการพิจารณา

๕.๒ การฟื้นฟู

มีแนวทางปฏิบัติ ดังนี้

๑. แจ้งให้ชุมชนและหมู่บ้าน สำรวจความเสียหายของระบบสาธารณูปโภคและ สิ่งสาธารณประโยชน์ต่างๆ จนถึงระดับครัวเรือน รวมทั้งจัดทำฐานข้อมูลการสำรวจความเสียหาย เพื่อเป็น ข้อมูลในการฟื้นฟู และกำหนดกรอบแนวทางในการสร้างคืนใหม่ได้อย่างเหมาะสมและเป็นที่ยอมรับ

๒. องค์การบริหารส่วนตำบลคลองทำ สำรวจประเมินความจำเป็นในการฟื้นฟูหลังการ เกิดสาธารณภัย ดังนี้

(๒.๑) ข้อมูลพื้นฐานด้านชุมชน เช่น ประชากร เศรษฐกิจ สังคม และวัฒนธรรม

(๒.๒) ข้อมูลด้านความเสียหายจากสาธารณภัย การจัดการในภาวะฉุกเฉิน การช่วยเหลือจากภายนอก

(๒.๓) ข้อมูลการวิเคราะห์ความสามารถในการเผชิญเหตุชุมชน ความอ่อนแอ หรือความล่อแหลมต่อสาธารณภัยที่เกิดขึ้น

๓. สำรวจและประเมินความจำเป็นในการฟื้นฟูภายหลังเหตุการณ์สาธารณภัย ดังนี้

(๓.๑) ข้อมูลการฟื้นฟูผู้ประสบภัย ควรมีรายละเอียดในแต่ละด้าน เช่น ด้านอาหาร การเงิน สิ่งของ เครื่องใช้ ที่พักพิง สุขภาพ สุขภาพและสิ่งแวดล้อม การประกอบอาชีพ และองค์ความรู้ การช่วยเหลือยามฉุกเฉิน สุขภาพ เป็นต้น โดยให้คำนึงถึงการฟื้นฟูกลุ่มเปราะบาง (กลุ่มเด็ก สตรีมีครรภ์ คนชรา ผู้ป่วย และผู้พิการ) ที่ได้รับผลกระทบจากสาธารณภัยเป็นพิเศษ

(๓.๒) ข้อมูลการฟื้นฟูพื้นที่ประสบภัย ควรมีรายละเอียดในแต่ละด้าน เช่น ที่อยู่อาศัย การศึกษา การดูแลสุขภาพ สิ่งก่อสร้างต่างๆ เกษตรกรรม การชลประทาน การขนส่ง การสื่อสาร อุตสาหกรรม ระบบสุขภาพ เป็นต้น

๔. องค์การบริหารส่วนตำบลคลองทำ จัดทีมประเมินความเสียหายและความต้องการ ความช่วยเหลือ โดยประสานกับอำเภอคลองหลวงและจังหวัดปทุมธานี ให้ตรวจสอบรายละเอียดความเสียหาย การให้ความช่วยเหลือและความต้องการเบื้องต้นของผู้ประสบภัยโดยเร็ว

๕. ประสานการปฏิบัติกับอำเภอ ให้ประสานการปฏิบัติกับคณะกรรมการให้ความช่วยเหลือผู้ประสบภัยอำเภอ (ก.ช.ภ.อ.) ให้เร่งสำรวจความเสียหายจากภัยพิบัติกรณีฉุกเฉินโดยเร็ว เพื่อพิจารณาช่วยเหลือผู้ประสบภัยตามหลักเกณฑ์และวิธีการที่กระทรวงการคลังกำหนด และรายงานผลการสำรวจความเสียหายจากภัยพิบัติกรณีฉุกเฉิน ต่อคณะกรรมการให้ความช่วยเหลือผู้ประสบภัยพิบัติจังหวัด (ก.ช.ภ.จ.) เพื่อพิจารณาดำเนินการช่วยเหลือผู้ประสบภัย

๖. ในกรณีที่ความเสียหายมีมูลค่ามากกว่าวงเงินที่ผู้ว่าราชการจังหวัดมีอำนาจอนุมัติ ให้ส่งเรื่องให้กรมป้องกันและบรรเทาสาธารณภัยพิจารณาเสนอขออนุมัติวงเงินช่วยเหลือผู้ประสบภัย จากวงเงินงบกลางรายการสำรองจ่ายเพื่อกรณีฉุกเฉินหรือจำเป็นจากคณะรัฐมนตรี

๗. รายงานสรุปการประเมินความเสียหายและความจำเป็นในเบื้องต้น ให้ผู้อำนวยการอำเภอ ผู้อำนวยการจังหวัด ผู้อำนวยการกลาง ผู้บัญชาการป้องกันและบรรเทาสาธารณภัยแห่งชาติ และนายกรัฐมนตรีทราบตามลำดับ

๕.๒.๑ การฟื้นฟูระยะสั้น

เป็นการดำเนินการต่อเนื่องจากการค้นหา การบรรเทา และการช่วยเหลือได้ยุติลง เพื่อสนองความต้องการที่จำเป็นของผู้ประสบภัย ธุรกิจ ชุมชนที่ได้รับผลกระทบจากสาธารณภัยในระยะเร่งด่วนหรือระยะสั้น รวมถึงการจัดมาตรการด้านการรักษาความปลอดภัยไม่ให้เกิดอันตรายหรือสาธารณภัยซ้ำขึ้นอีก การประเมินความเสียหายของโครงสร้างพื้นฐาน การจัดเตรียมที่พักอาศัยชั่วคราว และการให้บริการสาธารณสุข โดยมีแนวทางปฏิบัติ ดังนี้

(๑) การสงเคราะห์และช่วยเหลือผู้ประสบภัยในเบื้องต้น

เป็นการฟื้นฟูด้านสมรรถภาพทางกายให้แก่ผู้ประสบภัย เช่น การตรวจรักษา ป้องกันควบคุมโรค และการฟื้นฟูความแข็งแรงทางร่างกาย เป็นต้น รวมถึงการฟื้นฟูด้านสภาพจิตใจและจิตสังคมของผู้ได้รับผลกระทบ ตลอดจนการกระตุ้นและช่วยเหลือให้เกิดการปรับตัวให้เข้ากับการเปลี่ยนแปลงตามความจำเป็น โดยให้โรงพยาบาลส่งเสริมสุขภาพประจำตำบลคล่องตัวเป็นหน่วยงานหลัก และมีแนวทางปฏิบัติ ดังนี้

(๑.๑) การช่วยเหลือและสงเคราะห์ผู้ประสบภัย

- แจ้งให้ชุมชน/หมู่บ้าน สำรวจตรวจสอบข้อมูลผู้ประสบภัยและความเสียหาย เพื่อให้ความช่วยเหลือต่างๆ ตรงกับข้อเท็จจริงตลอดจนส่งผู้ประสบภัยกลับภูมิลำเนา

- ให้มีการประสานงานระหว่างหน่วยงานของรัฐ และองค์กรภาคเอกชนในการสงเคราะห์ผู้ประสบภัยให้เป็นไปอย่างมีระบบ รวดเร็ว ทั่วถึง และหลีกเลี่ยงความซ้ำซ้อนในการสงเคราะห์ผู้ประสบภัย

- ให้ชุมชน/หมู่บ้าน จัดทำบัญชีรายชื่อผู้ประสบภัยและทรัพย์สินที่เสียหายไว้เป็นหลักฐานเพื่อการสงเคราะห์ผู้ประสบภัย พร้อมทั้งออกหนังสือรับรองให้ผู้ประสบภัยไว้เป็นหลักฐานในการรับการสงเคราะห์และฟื้นฟู

- จัดให้มีการรักษาพยาบาลแก่ผู้ประสบภัยอย่างต่อเนื่องจนกว่าจะหายกลับมาดำรงชีวิตได้ตามปกติ รวมทั้งจัดการที่พักอาศัยชั่วคราว และระบบสุขภาพแก่ผู้ประสบภัยในกรณีที่ต้องอพยพจากพื้นที่อันตราย

- ให้การสงเคราะห์แก่ครอบครัวของผู้ที่ประสบภัยอย่างต่อเนื่อง โดยเฉพาะในกรณีที่ผู้เป็นหัวหน้าครอบครัวประสบภัยจนเสียชีวิตหรือไม่สามารถประกอบอาชีพต่อไปได้

โดยการให้ทุนการศึกษาแก่บุตรของผู้ประสบภัยจนจบการศึกษาภาคบังคับ และโดยการจัดหาอาชีพให้แก่บุคคลในครอบครัว

- เลี้ยงดูผู้ประสบภัยที่ไม่สามารถช่วยตัวเองได้ในระยะแรก เช่น
ดูแลเด็กกำพร้า นักเรียน นักศึกษา คนพิการ และผู้สูงอายุที่ประสบภัย

(๑.๒) การป้องกัน ฝังระเบิด และควบคุมโรคระบาด ทั้งคนและสัตว์

(๑.๓) ประชาสัมพันธ์เพื่อเสริมสร้างขวัญและกำลังใจของประชาชนให้คืนสู่

สภาพปกติโดยเร็ว

(๑.๔) รายงานข่าวและประชาสัมพันธ์ข่าวสารต่อสาธารณชนให้ทราบ

สถานการณ์เป็นระยะๆ

(๒) การฟื้นฟูพื้นที่ประสบภัย

เป็นการบูรณะที่อยู่อาศัย โครงสร้างพื้นฐานต่างๆ ที่ได้รับความเสียหายจากเหตุการณ์สาธารณภัยให้กลับสู่สภาพที่สามารถใช้งานได้ ทั้งนี้ ควรให้ความสำคัญกับการฟื้นฟูทรัพยากรธรรมชาติและสิ่งแวดล้อมด้วยตามความเหมาะสมกับสถานการณ์และการใช้งาน หากการบูรณะโครงสร้างและสิ่งก่อสร้างหรือการฟื้นฟูทรัพยากรธรรมชาติและสิ่งแวดล้อมที่ต้องฟื้นฟูให้ดีกว่าเดิม อาจต้องใช้เวลาและงบประมาณในการฟื้นฟู ควรกำหนดแผนงานไว้ในการฟื้นฟูระยะยาวต่อไป และการฟื้นฟูพื้นที่ประสบภัยในระยะเริ่มต้นให้ปฏิบัติ ดังนี้

(๒.๑) ทำความสะอาดบ้านเรือน ชุมชน และสิ่งสาธารณประโยชน์ ในพื้นที่ประสบภัย และขนย้ายขยะมูลฝอย

(๒.๒) ให้ องค์การบริหารส่วนตำบลลงพื้นที่ที่เกิดเหตุ ดำเนินการฟื้นฟูพื้นที่ประสบภัย ปรับสภาพภูมิทัศน์ และแก้ไขปัญหาสิ่งแวดล้อมและมลภาวะเป็นพิษ

(๒.๓) กรณีที่เกินขีดความสามารถของ องค์การบริหารส่วนตำบลลงพื้นที่ให้หน่วยงานที่รับผิดชอบโครงสร้างพื้นฐานนั้นๆ ดำเนินการฟื้นฟู ซ่อมแซม และบูรณะโครงการที่ได้รับความเสียหาย ดังนี้

- ทางหลวงแผ่นดินและเส้นทางคมนาคม

ดำเนินการโดยแขวงทางหลวง ๓๒๑๖ และแขวงทางหลวงชนบท

ปท ๓๐๑๐

- ระบบไฟฟ้า

ดำเนินการโดยการไฟฟ้าส่วนภูมิภาคจังหวัดปทุมธานี และการไฟฟ้าฝ่ายผลิตแห่งประเทศไทย

- ระบบประปา

ดำเนินการโดยการประปาส่วนภูมิภาคจังหวัดปทุมธานี

(๒.๔) ให้เรือถอนซากปรักหักพัง และซ่อมแซมสิ่งสาธารณูปโภค โครงสร้างพื้นฐานและอาคารบ้านเรือนของผู้ประสบภัย เพื่อให้สามารถประกอบอาชีพได้ต่อไป

(๒.๕) ซ่อมแซมสถานที่ราชการ โรงเรียน สถานศึกษา วัด โบราณสถาน สถานที่ราชการ สถานที่ท่องเที่ยว และสาธารณูปโภคต่างๆ ให้กลับมาใช้งานได้ดังเดิม

(๒.๖) พื้นที่ประสบภัย เช่น การเก็บซากปรักหักพัง การตรวจสอบความแข็งแรงของอาคาร การออกแบบวางผังเมือง การจัดหาแหล่งน้ำอุปโภคบริโภค การจัดทำภูมิทัศน์

ดำเนินการโดยสำนักงานโยธาธิการและผังเมืองจังหวัดปทุมธานีสำนักชลประทานที่๑๑ โครงการชลประทาน
จังหวัดปทุมธานี องค์การบริหารส่วนจังหวัดปทุมธานีและหน่วยงานอื่นๆ ที่เกี่ยวข้อง

๕.๒.๒ การฟื้นฟูระยะกลาง/ระยะยาว

(๑) การฟื้นฟูระยะกลางเป็นการดำเนินการต่อเนื่องโดยการประสานและ
สนับสนุนชุมชนที่ประสบภัย ฟื้นฟู หรือสร้างสิ่งอำนวยความสะดวกในการดำรงชีวิตขึ้นใหม่ การฟื้นฟูเศรษฐกิจ
และสิ่งแวดล้อม รวมทั้งสภาพร่างกาย จิตใจ และสังคมของผู้ประสบภัย โดยให้ปฏิบัติ ดังนี้

- การฟื้นฟูโครงสร้างพื้นฐานต่างๆ ที่จำเป็นต่อการดำรงชีวิต เช่น ประปา
ไฟฟ้า ระบบโทรคมนาคม เป็นต้น

- การฟื้นฟูและเสริมสร้างความเข้มแข็งทางเศรษฐกิจ

ให้กองคลังของ องค์การบริหารส่วนตำบลคลองห้า เป็นหน่วยหลักในการ
ฟื้นฟูและเสริมสร้างความเข้มแข็งทางเศรษฐกิจ ทั้งนี้ ให้สามารถร่วมมือกับภาคเอกชน ได้แก่ หอการค้า สภา
อุตสาหกรรม สมาคมท่องเที่ยว และหน่วยงานที่เกี่ยวข้องกับระบบเศรษฐกิจและการพาณิชย์ของ องค์การ
บริหารส่วนตำบลคลองห้า

(๒) สำหรับการฟื้นฟูระยะยาว เป็นการดำเนินการต่อเนื่องจากระยะกลาง
ซึ่งอาจใช้เวลาหลายเดือนหรือหลายปีนับจากหลังเกิดสาธารณภัย โดยมุ่งเน้นการกลับสู่สภาวะปกติ หรือให้ดี
ยิ่งขึ้นกว่าเดิม โดยหน่วยงานที่เกี่ยวข้องทำการสำรวจและจัดทำแผนโครงการ เพื่อวางแผนการฟื้นฟูพื้นที่เกิดภัย
ให้สามารถรองรับสาธารณภัยที่จะเกิดขึ้นในอนาคตได้ดีกว่าเดิม และมีแนวทางปฏิบัติ ดังนี้

- ให้ องค์การบริหารส่วนตำบลคลองห้า เป็นหน่วยหลักในการวางแผน
และดำเนินกิจกรรมฟื้นฟูชุมชนร่วมกับหน่วยงานที่เกี่ยวข้องได้อย่างมีประสิทธิภาพ โดยอาศัยการมีส่วนร่วมกับ
ชุมชน เพื่อให้มีความพร้อมรับมือและฟื้นฟูกลับอย่างรวดเร็ว เป็นการดำเนินงานฟื้นฟูที่ต่อเนื่องจากการบรรเทา
ภัยที่เกิดขึ้น การให้ความช่วยเหลือทางวิชาการในการวางแผนฟื้นฟู การระบุและติดตามการแก้ไขความขัดแย้ง
และการลดความแตกต่าง การประยุกต์ใช้หลักการพัฒนาอย่างยั่งยืนในการวางแผน และการกำหนดการ
ประสาน ความต้องการที่ยังไม่ได้รับการช่วยเหลือ

- ให้มีการบูรณะและการก่อสร้างที่อยู่อาศัยที่ถูกทำลายและได้รับความ
เสียหายใหม่หรือพัฒนาที่อยู่อาศัยถาวร เพื่อเป็นทางเลือกใหม่ในการแก้ไขปัญหาด้านที่อยู่อาศัยที่จะ
รองรับ โดยชุมชนมีส่วนร่วมในการเสริมสร้างความถาวรยั่งยืนและความต้านทานต่อสาธารณภัยของที่อยู่อาศัย
ทั้งนี้ การฟื้นฟูที่อยู่อาศัยมุ่งที่จะแก้ไขปัญหาด้านที่อยู่อาศัยให้ผู้ประสบภัยหลังการเกิดสาธารณภัยเพื่อป้องกัน
และลดผลกระทบต่อสาธารณภัยที่จะเกิดขึ้นอีก

- ปกป้องทรัพยากรธรรมชาติและสิ่งแวดล้อมและทรัพย์สินทาง
ประวัติศาสตร์ในการดำเนินงานต่อไปและฟื้นฟูที่เหมาะสม เพื่อที่จะสงวน อนุรักษ์ บูรณะและปฏิสังขรณ์
ให้กลับคืนสู่สภาพเดิมหรือดีกว่าหรือปลอดภัยกว่าเดิม

๕.๒.๓ การฟื้นฟูด้านต่างๆ

(๑) ด้านสุขภาพและการบริการสังคม

เป็นการเสริมสร้างความพร้อมที่จะรับมือและการฟื้นฟูกลับสู่สภาวะปกติได้อย่าง
รวดเร็วของ องค์การบริหารส่วนตำบลคลองห้า ในการบริการด้านสุขภาพและการบริการด้านสังคมของบุคคล
และชุมชนที่ประสบภัย ครอบคลุมถึงการสาธารณสุข สุขภาพจิต และการบริการทางการแพทย์ โดยให้
โรงพยาบาลส่งเสริมสุขภาพประจำตำบลคลองห้า เป็นหน่วยงานหลักในการดำเนินการ

(๒) ด้านที่อยู่อาศัย

(๒.๑) บุรณะและก่อสร้างที่อยู่อาศัยที่ถูกทำลายและได้รับความเสียหายใหม่หรือพัฒนาที่อยู่อาศัยถาวร เพื่อเป็นทางเลือกใหม่ในการแก้ไขปัญหาด้านที่อยู่อาศัยที่จะรองรับความต้องการของชุมชนได้อย่างมีประสิทธิภาพ

(๒.๒) ภารกิจสนับสนุนการฟื้นฟูที่อยู่อาศัยมุ่งที่จะแก้ไขปัญหาด้านที่อยู่อาศัยหลังการเกิดสาธารณภัย เพื่อป้องกันและลดผลกระทบต่อสาธารณภัยที่จะเกิดขึ้นอีก กรณีที่เกินขีดความสามารถให้หน่วยงานที่รับผิดชอบโครงสร้างพื้นฐานนั้นๆ ดำเนินการฟื้นฟู ซ่อมแซม และบูรณะโครงการที่ได้รับความเสียหาย และขอรับการสนับสนุนจากหน่วยเหนือขึ้นไปตามลำดับ ได้แก่ งบประมาณของจังหวัด งบประมาณของกรม กระทรวง หน่วยงานนอก ภาครัฐ องค์กรระหว่างประเทศ หรือบกลาง

(๓) ด้านสิ่งแวดล้อม

(๓.๑) ขนย้ายขยะมูลฝอย แก้ไขปัญหาสิ่งแวดล้อมและมลภาวะเป็นพิษ

(๓.๒) วางแผนในการรักษาปกป้องทรัพยากรธรรมชาติและสิ่งแวดล้อม และทรัพยากรทางประวัติศาสตร์ อนุรักษ์ บูรณะและปฏิสังขรณ์ให้กลับคืนสู่สภาพเดิมหรือดีกว่าเดิมตามที่ชุมชนร้องขอ

(๓.๓) ให้หน่วยงานที่มีหน้าที่รับผิดชอบในทุกระดับรวมถึงหน่วยงานภาคเอกชนที่เป็นเครือข่ายให้สนับสนุนแผนงานและภารกิจสำคัญที่จะต้องดำเนินการตามแผนปฏิบัติการในการป้องกันและบรรเทาสาธารณภัยของ องค์กรบริหารส่วนตำบลคลองห้า ที่กำหนดวิธีการที่จะใช้ทรัพยากรและสมรรถนะ เพื่อตอบสนองได้ตรงความต้องการของชุมชนและเพียงพอ

บทที่ ๖

การขับเคลื่อนแผนปฏิบัติการในการป้องกันและบรรเทาสาธารณภัย ของ องค์การบริหารส่วนตำบลคลองห้าไปสู่การปฏิบัติ

๖.๑ แนวทางการขับเคลื่อนแผนปฏิบัติการในการป้องกันและบรรเทาสาธารณภัยของ องค์การบริหารส่วนตำบลคลองห้า ไปสู่การปฏิบัติ

แผนปฏิบัติการในการป้องกันและบรรเทาสาธารณภัย องค์การบริหารส่วนตำบลคลองห้า พ.ศ. ๒๕๖๖ ได้จัดทำขึ้นโดยใช้กรอบแนวคิดให้สอดคล้องกับแผนการป้องกันและบรรเทาสาธารณภัยอำเภอ พ.ศ. ๒๕๖๖ และแผนการป้องกันและบรรเทาสาธารณภัยจังหวัด พ.ศ. ๒๕๖๖ มีแนวความคิดจัดการความเสี่ยงจากสาธารณภัย ประกอบด้วย การมุ่งเน้นการลดความเสี่ยงจากสาธารณภัย การบูรณาการการจัดการในภาวะฉุกเฉิน การเพิ่มประสิทธิภาพการฟื้นฟูอย่างยั่งยืน และการส่งเสริมความร่วมมือระหว่างประเทศในการจัดการความเสี่ยง จากสาธารณภัย ซึ่งการจะดำเนินการให้บรรลุผลสัมฤทธิ์ตามวัตถุประสงค์ต้องอาศัยการบูรณาการจากทุกภาคส่วน ทั้งภาครัฐราชการ พลเรือน ทหาร ตำรวจ ภาคเอกชน มูลนิธิ/อาสาสมัคร และองค์การสาธาณกุศล และต้องเป็นไปตามพระราชบัญญัติป้องกันและบรรเทาสาธารณภัย พ.ศ. ๒๕๕๐ ที่บัญญัติไว้ใน

มาตรา ๒๐ ให้องค์กรปกครองส่วนท้องถิ่นแห่งพื้นที่ที่มีหน้าที่ป้องกันและบรรเทาสาธารณภัยในเขตท้องถิ่นของตน โดยมีผู้บริหารองค์กรปกครองส่วนท้องถิ่นแห่งพื้นที่นั้นเป็นผู้รับผิดชอบในฐานะผู้อำนวยการท้องถิ่น

เพื่อให้แผนปฏิบัติการในการป้องกันและบรรเทาสาธารณภัย องค์การบริหารส่วนตำบลคลองห้า พ.ศ. ๒๕๖๖ ไปสู่การปฏิบัติให้เกิดผลและเป็นรูปธรรม โดยกำหนดผลการดำเนินงานของแต่ละภาคส่วน ซึ่งเป็นตัวชี้วัดการขับเคลื่อนแผนปฏิบัติการในการป้องกันและบรรเทาสาธารณภัย องค์การบริหารส่วนตำบลคลองห้า พ.ศ. ๒๕๖๖ ไปสู่การปฏิบัติ ดังนี้

ตารางที่ ๖-๑ : แนวทางการดำเนินงานในการขับเคลื่อนแผนไปสู่การปฏิบัติ

ลำดับที่	การดำเนินการ	หน่วยงานที่รับผิดชอบ
๑	ดำเนินการเผยแพร่ประชาสัมพันธ์ให้ความรู้เกี่ยวกับแผนปฏิบัติการในการป้องกันและบรรเทาสาธารณภัย องค์การบริหารส่วนตำบลคลองห้า พ.ศ. ๒๕๖๖ รวมทั้งแนวทางปฏิบัติเกี่ยวกับการป้องกันและบรรเทาสาธารณภัยที่อาจเกิดขึ้น ในพื้นที่ของตนเอง เพื่อสร้างความตระหนักให้กำนันผู้ใหญ่บ้าน อาสาสมัคร คนในชุมชน/ท้องถิ่นได้รับรู้ รับทราบ เข้าใจถึงระเบียบกฎหมายที่เกี่ยวข้องกับสาธารณภัย และสร้างการมีส่วนร่วมของภาคประชาชนและภาคเอกชนในพื้นที่	- องค์การบริหารส่วนตำบลคลองห้า - หน่วยงานที่เกี่ยวข้องกับการป้องกันและบรรเทาสาธารณภัย
๒	จัดให้มีการประชุมกองอำนาจการป้องกันและบรรเทาสาธารณภัย องค์การบริหารส่วนตำบลคลองห้าอย่างน้อยทุก ๒ เดือน อย่างต่อเนื่อง เพื่อใช้เป็นกลไกและเวทีในการบูรณาการการทำงานระหว่างหน่วยงานที่เกี่ยวข้อง ตั้งแต่ภารกิจด้านการป้องกัน การลดผลกระทบ และการเตรียม	- องค์การบริหารส่วนตำบลคลองห้า - หน่วยงานที่เกี่ยวข้องกับการ

ลำดับที่	การดำเนินการ	หน่วยงานที่รับผิดชอบ
	ความพร้อม การร่วมวิเคราะห์ประเมินความเสี่ยงจากสาธารณสุขในพื้นที่	ป้องกันและบรรเทาสาธารณสุข
๓	มีส่วนร่วมกับอำเภอคลองหลวงและจังหวัดปทุมธานี อย่างต่อเนื่อง เพื่อเชื่อมการทำงานอย่างประสานสอดคล้อง โดยจัดประชุมแลกเปลี่ยนข้อคิดเห็นการดำเนินการกิจกรรม เช่น ร่วมสำรวจประเมินวิเคราะห์พื้นที่เสี่ยง ปัจจัยเสี่ยงที่ทำให้เกิดภัย เป็นต้น	<ul style="list-style-type: none"> - (อบต.๕) - สนง.ปภ.สาขา รังสิต - สนง.ปภ.จว. - ศูนย์ ปภ. เขต
๔	การจัดทำแผนเผชิญเหตุสาธารณสุขขององค์การบริหารส่วนตำบลคลองห้า การร่วมฝึกการป้องกันและบรรเทาสาธารณสุขของกองอำนวยการป้องกันและบรรเทา สาธารณภัยระดับต่างๆ เพื่อทดสอบและฝึกความชำนาญร่วมกับหน่วยงานต่างๆ ที่เกี่ยวข้อง	<ul style="list-style-type: none"> - (อบต.๕) - สนง.ปภ.สาขา - สนง.ปภ.จว. ปทุมธานี - ศูนย์ ปภ. เขต - หน่วยงานที่เกี่ยวข้องกับการป้องกันและบรรเทาสาธารณสุข
๕	จัดทำแผนงานโครงการเพื่อขอรับการสนับสนุนงบประมาณในการดำเนินการ เช่น งบประมาณจังหวัด งบพัฒนากลุ่มจังหวัด สำนักงานกองทุนสนับสนุนการสร้างเสริมสุขภาพ (สสส.) กองทุนความปลอดภัยในการใช้รถใช้ถนน ภาคเอกชน และภาคประชาสังคม องค์การสาธารณสุขมูล โดยให้เชื่อมโยงกับยุทธศาสตร์การเตรียมพร้อมแห่งชาติ	<ul style="list-style-type: none"> - (อบต.๕) - สำนักงานจังหวัด ปทุมธานี. - หน่วยงานที่เกี่ยวข้องกับการป้องกันและบรรเทาสาธารณสุข
๖	พิจารณาแผนงาน/โครงการที่ได้มีการประเมินความเสี่ยงในพื้นที่ที่มุ่งเน้นการลดความเสี่ยงจากสาธารณสุข แก้ไขปัญหาที่เกิดขึ้นในภาพรวมอย่างมีส่วนร่วมแบบบูรณาการ ซึ่งรัฐบาลได้ให้ความสำคัญกับการเตรียมพร้อมแห่งชาติ ประกอบกับให้มีความเชื่อมโยงและส่งผลกระทบต่อทิศทางการพัฒนาจังหวัดและกลุ่มจังหวัด โดยการเสนอขอรับการสนับสนุนงบประมาณตามภารกิจของอำเภอ/องค์กรปกครองส่วนท้องถิ่นภายใต้แผนพัฒนาท้องถิ่น เพื่อขอรับการสนับสนุนงบประมาณจากจังหวัดและกลุ่มจังหวัด โดยบรรจุในแผนปฏิบัติการประจำปีจังหวัดและกลุ่มจังหวัด ที่เป็นกรอบแผนงาน/โครงการในแผนพัฒนาจังหวัดและกลุ่มจังหวัดต่อไป	<ul style="list-style-type: none"> - (อบต.๕) - สำนักงานจังหวัด ปทุมธานี - หน่วยงานที่เกี่ยวข้องกับการป้องกันและบรรเทาสาธารณสุข

ลำดับที่	การดำเนินการ	หน่วยงานที่รับผิดชอบ
๗	ให้ความรู้แก่ภาคีเครือข่ายที่เกี่ยวข้องทั้งด้านวิชาการและการปฏิบัติ สร้างองค์ความรู้เพื่อเป็นข้อมูลในการกำหนดนโยบายทั้งระดับจังหวัด ระดับอำเภอ และระดับพื้นที่	- (อบต.๕) - สฟป...๑... - สฟม...๔...
๘	สนับสนุน กำกับ ติดตาม ให้คำแนะนำในการจัดทำแผนการป้องกันและบรรเทาสาธารณภัยชุมชน/หมู่บ้าน เพื่อเป็นกรอบปฏิบัติงานในระดับพื้นที่ ให้มีความเชื่อมโยงกับแผนปฏิบัติการในการป้องกันและบรรเทาสาธารณภัย	-อบต. ๕
๙	การติดตามและประเมินผล โดยการมีส่วนร่วมของหน่วยงานต่างๆ ทั้งส่วนกลางและระดับพื้นที่ การกำหนดให้จัดทำรายงานผลการดำเนินงาน ให้ผู้อำนวยการจังหวัดเพื่อรายงานผลต่อไปยังผู้อำนวยการกลางและผู้บังคับบัญชาในระดับเหนือขึ้นไปทราบเป็นประจำทุกปี รวมทั้งการติดตามและประเมินผลการนำแผนปฏิบัติการในการป้องกันและบรรเทาสาธารณภัยองค์การบริหารส่วนตำบลคลองห้าไปสู่การปฏิบัติ ในช่วงกลางแผนและปลายแผน พร้อมทั้งพิจารณาแนวทางปรับปรุงแผนฯ	- (อบต.๕) - ส น ง . ป ก . ส า ข า ปทุมธานี - ส น ง . ป ก . จ . ปทุมธานี - ศุนย์ ป ก . เขต ปทุมธานี - สำนักงานจังหวัด ปทุมธานี

๖.๒ การติดตามและประเมินผล

เป็นกระบวนการดำเนินงานด้านการกำกับควบคุม เพื่อติดตามความก้าวหน้าของภารกิจและหรือประเมินว่าภารกิจสำเร็จตามวัตถุประสงค์ที่กำหนดไว้หรือไม่ การติดตามประเมินผล โดยปกติจะต้องกำหนดดัชนีการติดตามประเมินผลเพื่อเป็นเกณฑ์ในการพิจารณาว่าสถานการณ์ที่ตรวจสอบวัดได้นั้นบรรลุหรือไม่บรรลุเมื่อเทียบกับเกณฑ์หรือดัชนีที่กำหนด ประโยชน์ของการติดตามประเมินผลไม่เพียงแต่ช่วยให้ทราบความก้าวหน้า และหรือความล่าช้าของการดำเนินการ โดยใช้ดัชนีประเมินว่าการดำเนินการใกล้ถึงเป้าหมายที่กำหนดแค่ไหนเพียงไรแล้ว ยังสามารถช่วยให้วิเคราะห์เพิ่มเติมให้ทราบปัจจัยเหตุแห่งความสำเร็จและความล้มเหลวดังกล่าวได้ ทำให้เกิดประโยชน์ในการปรับปรุงแนวทางดำเนินการต่อไปได้

๖.๒.๑ แนวทางการติดตามและประเมินผล

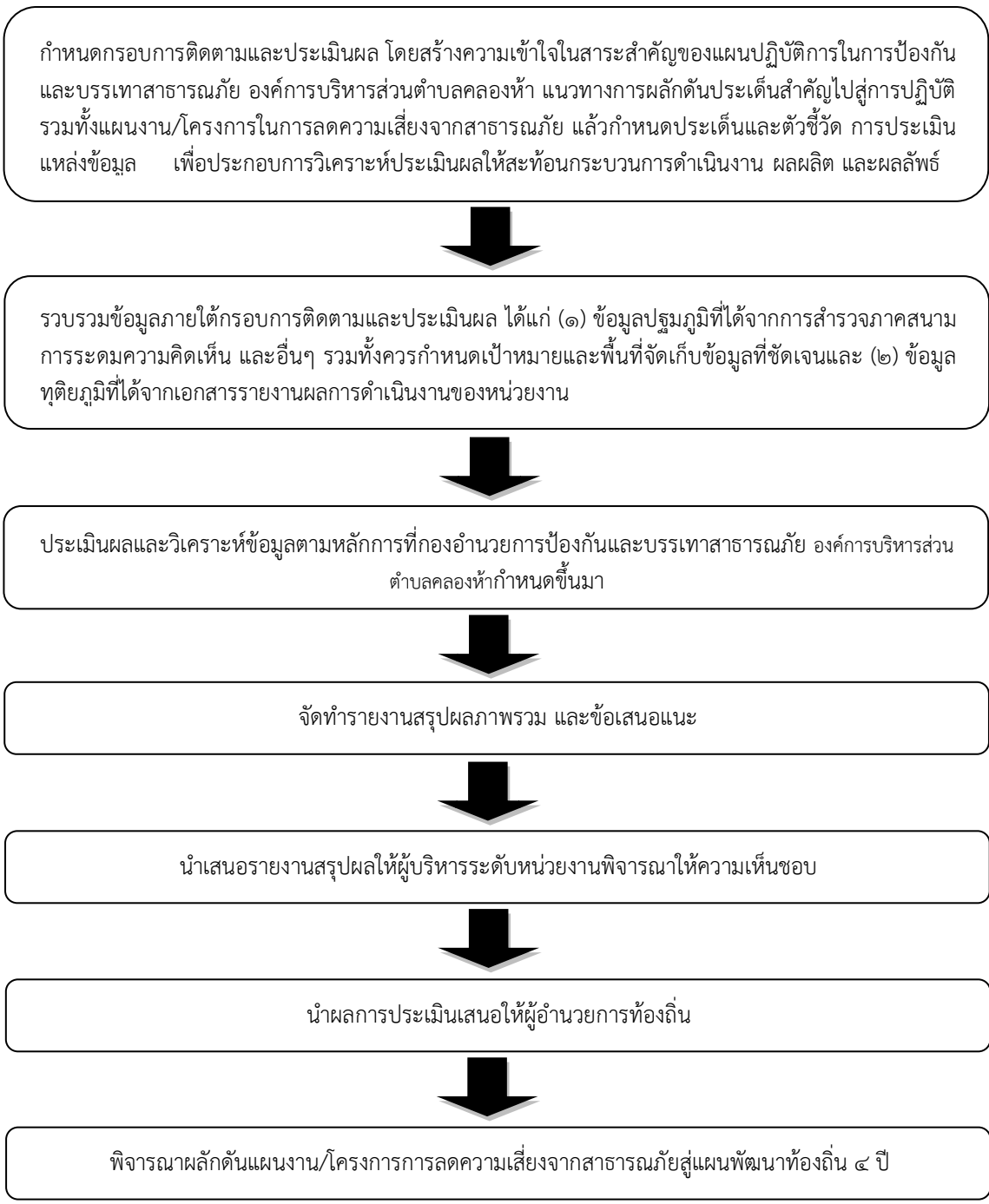

๖.๒.๒ หน่วยงานและภาคีเครือข่ายดำเนินการติดตามและประเมินผล

ให้กองอำนวยการป้องกันและบรรเทาสาธารณภัย องค์การบริหารส่วนตำบลคลองห้า เป็นหน่วยรับผิดชอบหลักในการดำเนินงานตามแนวทางการผลักดันประเด็นสำคัญไปสู่การปฏิบัติ โดยให้จัดทำรายงานการติดตามและประเมินผลภาพรวมที่บรรลุผลตามเป้าหมายการจัดการสาธารณภัย ประเมินผลกระทบ การขับเคลื่อน และสรุปภาพรวมการติดตามและประเมินผลให้ผู้อำนวยการอำเภอเพื่อรายงานผลต่อไปยังผู้อำนวยการจังหวัด ผู้อำนวยการกลางและผู้บังคับบัญชาระดับเหนือขึ้นไปทราบ เพื่อนำไปสู่การปรับปรุง แนวทางการดำเนินงานต่อไป

การจัดทำรายงานผลการขับเคลื่อนแผนปฏิบัติการในการป้องกันและบรรเทาสาธารณภัย องค์การบริหารส่วนตำบลคลองห้าไปสู่การปฏิบัติ เพื่อตอบสนองต่อเป้าหมายการจัดการสาธารณภัยของ องค์การบริหารส่วนตำบลคลองห้า ให้มีประสิทธิภาพ ยกกระดับไปสู่มาตรฐานตามหลักสากล ตลอดจนนำปัญหาอุปสรรคและข้อเสนอแนะไปปรับปรุงแผนปฏิบัติการในการป้องกันและบรรเทาสาธารณภัยขององค์การบริหารส่วนตำบลคลองห้า ต่อไป

๖.๓ การวิจัยและพัฒนา

เป็นกระบวนการของการศึกษา การเรียนรู้ และการค้นหาแนวคิด แนวทาง และวิธีปฏิบัติ หรือสิ่งประดิษฐ์ เพื่อนำไปใช้ในการพัฒนาเทคนิค วิธีการ รูปแบบการดำเนินงาน หรือระบบการจัดการความเสี่ยงจากสาธารณภัยที่เป็นประโยชน์ทั้งแก่ประชาชนและหน่วยงานที่เกี่ยวข้องทุกภาคส่วน รวมทั้งการนำสิ่งที่ได้มีการคิดค้นหรือค้นพบมาพัฒนา ออกแบบ เปลี่ยนแปลง ผลการดำเนินงาน กระบวนการดำเนินงาน และการบริการให้มีลักษณะรูปแบบใหม่ หรือการปรับปรุงให้ดีขึ้นกว่าเดิม และสามารถดำเนินการร่วมกับการติดตามและประเมินผล โดยการเก็บรวบรวมข้อมูลภายใต้กรอบการติดตามและประเมินผลในลักษณะของการทบทวนจากบทเรียนและการเรียนรู้ทั้งก่อนการดำเนินการ ระหว่างดำเนินการ และเมื่อเสร็จสิ้นการดำเนินการ โดยมีแนวทางการดำเนินการวิจัยและพัฒนา ดังนี้

(๑) องค์การบริหารส่วนตำบลคลองห้า เป็นหน่วยงานหลักในการประสานงานด้านการศึกษา ค้นคว้า และการวิจัยและพัฒนาที่เกี่ยวข้องกับการป้องกันและบรรเทาสาธารณภัยร่วมกับสถาบันการศึกษา ภาคเอกชน และหน่วยงานที่เกี่ยวข้อง เพื่อนำองค์ความรู้และเทคโนโลยีมาพัฒนาและประยุกต์ใช้เพื่อการป้องกันและบรรเทาสาธารณภัยของ องค์การบริหารส่วนตำบลคลองห้า ให้เหมาะสม

(๒) ศึกษาบทเรียนของเหตุการณ์สาธารณภัยสำคัญที่ผ่านมาของ องค์การบริหารส่วนตำบลคลองห้า เพื่อให้ทราบข้อมูลข้อเท็จจริงสำหรับไปประยุกต์ใช้ในการจัดการความเสี่ยงสาธารณภัยให้มีประสิทธิภาพยิ่งขึ้น

(๓) จัดทำสรุปบทเรียน (Lesson Learned) ของการเกิดสาธารณภัยครั้งสำคัญที่ผ่านมาขององค์การบริหารส่วนตำบลคลองห้า เพื่อเป็นประโยชน์ในการบริหารจัดการในอนาคต

๖.๔ การทบทวนแผนปฏิบัติการในการป้องกันและบรรเทาสาธารณภัยของ องค์การบริหารส่วนตำบลคลองห้า

พระราชบัญญัติป้องกันและบรรเทาสาธารณภัย พ.ศ. ๒๕๕๐ มาตรา ๔๔ กำหนดว่า ในกรณีที่ข้อเท็จจริงเกี่ยวกับสาธารณภัยหรือการป้องกันและบรรเทาสาธารณภัยที่ได้กำหนดไว้ในแผนต่างๆ ตามพระราชบัญญัตินี้เปลี่ยนแปลงไป หรือแผนดังกล่าวได้ใช้ครบห้าปีแล้ว ให้เป็นหน้าที่ของผู้รับผิดชอบในการจัดทำแผนดำเนินการปรับปรุงหรือทบทวนแผนที่อยู่ในความรับผิดชอบ

ดังนั้น หาก องค์การบริหารส่วนตำบลคลองห้าได้ดำเนินการตามกระบวนการที่กำหนดไว้ในแผนปฏิบัติการในการป้องกันและบรรเทาสาธารณภัย องค์การบริหารส่วนตำบลคลองห้า พ.ศ. ๒๕๖๕ และได้มีการติดตามประเมินผลสัมฤทธิ์ของแผน หรือมีสถานการณ์สาธารณภัยที่ไม่ได้กำหนดไว้ในแผน หรือมีการวิจัยและพัฒนา พบข้อบกพร่อง หรือมีนวัตกรรมการป้องกันและบรรเทาสาธารณภัยที่ทันสมัยและเหมาะสม ให้ องค์การบริหารส่วนตำบลคลองห้า พิจารณาทบทวนปรับปรุงแผนปฏิบัติการในการป้องกันและบรรเทาสาธารณภัย องค์การบริหารส่วนตำบลคลองห้า พ.ศ. ๒๕๖๕ ได้ตามความเหมาะสมทุกปี

ภาคผนวก

บัญชีรายชื่อบุคลากรหน่วยงานราชการ รัฐวิสาหกิจ องค์กรปกครองส่วนท้องถิ่น ภาคเอกชน และองค์กรเครือข่าย
ในเขตองค์การบริหารส่วนตำบลคลองห้า

ลำดับที่	ชื่อหน่วยงาน	วิทยุสื่อสาร		หมายเลขโทรศัพท์	
		นามเรียกขาน	ความถี่	โทรศัพท์	โทรสาร
๑	นายกเทศมนตรี/นายก อบต. คลองห้า			๐๒-๐๑๗-๗๓๙๑	๐๒-๐๑๗-๗๓๙๑
๒	รองนายกเทศมนตรี/รองนายก อบต. คลองห้า			๐๘๕-๑๑๓๑๙๙๖	๐๒-๐๑๗-๗๓๙๑
๓	ปลัดเทศบาล/ปลัดอบต. คลองห้า			๐๘๑-๘๑๓๘๓๘๓	๐๒-๐๑๗-๗๓๙๑
๔	นายอำเภอ.คลองหลวง.			๐๒-๕๒๔-๐๓๕๖	
๕	ปลัดอำเภอหัวหน้ากลุ่มงานบริหารงานปกครอง			๐๒-๕๒๔-๐๓๕๖	
๖	ปลัดอำเภอหัวหน้าฝ่ายทะเบียนและบัตร			๐๒-๕๒๔-๐๓๕๖	๐๒-๕๒๔-๐๓๘๗
๗	ปลัดอำเภอหัวหน้าฝ่ายความมั่นคง			๐๙๙-๓๙๑๕๕๕๒	
๘	นายกเทศมนตรี/นายก อบต.คลองสี่			๐๒-๙๐๒-๗๙๑๒	
๙	รองนายกเทศมนตรี/รองนายก อบต.คลองหก			๐๒-๐๕๙-๒๘๓๐	๐๒-๐๕๙-๐๘๓๓
๑๐	ท้องถิ่นอำเภอคลองหลวง			๐๒-๕๒๔-๐๓๕๖	
๑๑	ผู้กำกับการสถานีตำรวจภูธรคลองห้า		๑๕๖-๖๓๕	๐๒-๕๙๘-๗๐๐๐	
๑๒	ผู้อำนวยการโรงพยาบาลคลองหลวง			๐๒-๙๐๔-๖๔๔๖	
๑๓	สาธารณสุขอำเภอ			๐๒-๕๒๔-๐๓๕๙	
๑๔	พัฒนาการอำเภอ				
๑๕	เกษตรอำเภอ			๐๘๕-๐๗๖-๔๓๒	
๑๖	ปศุสัตว์อำเภอ				
๑๗	ประมงอำเภอ				
๑๘	หัวหน้าสำนักงาน ป.ภ. สาขา.....(ถ้ามี)				
๑๙	มูลนิธิ/องค์การสาธารณกุศล			๑๖๖๙	
๒๐	อื่นๆ (ตามความเหมาะสม)				

บัญชีรายชื่อบุคลากรหน่วยงานราชการ รัฐวิสาหกิจ องค์กรปกครองส่วนท้องถิ่น ภาคเอกชน และองค์กรเครือข่าย
ในเขตจังหวัดปทุมธานี

ลำดับที่	ชื่อหน่วยงาน	วิทยุสื่อสาร		หมายเลขโทรศัพท์	
		นามเรียก ขาน	ความถี่	โทรศัพท์	โทรสาร
๑	ผู้ว่าราชการจังหวัด	บัวแก้ว ๑	๑๖๒.๒๐๐		
๒	รองผู้ว่าราชการจังหวัด	บัวแก้ว ๒	๑๖๒.๒๐๐		
๓	รองผู้ว่าราชการจังหวัด	บัวแก้ว ๓	๑๖๒.๒๐๐		
๔	ผู้บังคับการหน่วยทหารในพื้นที่				
๕	ผู้บังคับการตำรวจภูธรจังหวัด	ปทุม ๑	๑๕๒.๖๒๐	๐-๒๕๘๑-๖๗๐๖	๐-๒๕๘๑-๖๕๒๓
๖	ปลัดจังหวัด	บัวแก้ว ๔	๑๖๒.๒๐๐	๐-๒๕๘๑-๖๖๗๓	๐-๒๕๘๑-๓๓๑๕
๗	หัวหน้าสำนักงานจังหวัด			๐-๒๕๘๑-๓๘๘๖ ๐-๒๕๙๓-๓๘๙๘	๐-๒๕๘๑-๖๐๓๘
๘	นายกองค์การบริหารส่วนจังหวัด			๐-๒๕๗๕-๘๙๔๐-๘	๐-๒๕๙๓๘๙๓๘
๙	รองนายกองค์การบริหารส่วนจังหวัด				
๑๐	ปลัดองค์การบริหารส่วนจังหวัด			๐-๒๕๗๕-๘๙๔๐-๘ ต่อ ๕๐๑	๐-๒๕๙๓๘๙๓๘
๑๑	นายแพทย์สาธารณสุขจังหวัด			๐-๒๕๘๑-๖๔๕๔ ต่อ ๒๐๘-๒๐๙	๐-๒๕๘๑-๗๕๖๙
๑๒	โยธาธิการและผังเมืองจังหวัด			๐-๒๕๖๗-๕๗๖๕-๖	๐-๒๕๖๗-๖๒๐๓
๑๓	ที่ดินจังหวัด			๐-๒๕๘๑-๖๓๐๑	๐-๒๕๘๑-๖๓๙๘
๑๔	ท้องถิ่นจังหวัด			๐-๒๕๘๑-๑๕๒๖	๐-๒๕๘๑-๑๕๒๖ ต่อ ๑๑๑
๑๕	พัฒนาการจังหวัด			๐-๒๕๘๑-๖๓๗๐	๐-๒๕๘๑-๖๓๗๐
๑๖	หัวหน้าสำนักงานป้องกันและบรรเทาสาธารณภัย จังหวัด	ธานี ๑	๑๖๑.๔๗๕	๐-๒๕๘๑-๗๑๑๙-๒๐	๐-๒๕๘๑-๗๑๒๒
๑๗	ประชาสัมพันธ์จังหวัด			๐-๒๕๗๙-๑๒๘๕	๐-๒๕๘๑-๒๑๒๑
๑๘	ผู้อำนวยการสำนักงานทรัพยากรธรรมชาติและ สิ่งแวดล้อมจังหวัด			๐-๒๕๘๑-๖๓๔๑ ๐-๒๕๘๑-๖๑๖๕	๐-๒๕๘๑-๖๓๔๑
๑๙	ผู้อำนวยการโรงพยาบาลปทุมธานี			๐-๒๕๙๘-๘๙๙๙	๐-๒๕๘๑-๕๗๓๓
๒๐	ผู้จัดการการไฟฟ้าส่วนภูมิภาคจังหวัด			๐-๒๕๘๑-๖๔๙๑	๐-๒๕๘๑-๔๘๓๑
๒๑	ผู้จัดการประปาส่วนภูมิภาค สาขาปทุมธานี			๐-๒๕๘๑-๖๖๕๖ ๐-๒๕๘๑-๔๕๒๐	๐-๒๕๘๑-๔๕๔๑
๒๒	ผู้อำนวยการโครงการชลประทานปทุมธานี			๐-๒๕๓๑-๗๗๒๑	๐-๒๕๒๓-๙๑๒๖
๒๓	ผู้อำนวยการโครงการส่งน้ำและบำรุงรักษา พระยาบรรลือ			๐-๒๕๗๑-๒๑๒๘	๐-๒๕๒๔-๒๑๖๒
๒๔	โครงการส่งน้ำและบำรุงรักษารังสิตเหนือ			๐-๓๕๓๖-๑๒๔๔	๐-๓๕๓๖-๒๐๒๒

ลำดับที่	ชื่อหน่วยงาน	วิทยุสื่อสาร		หมายเลขโทรศัพท์	
		นามเรียก ขาน	ความถี่	โทรศัพท์	โทรสาร
๒๕	โครงการส่งน้ำและบำรุงรักษารังสิตใต้			๐-๒๕๓๑-๒๙๑๓	๐-๒๕๒๓-๘๑๗๐
๒๖	อุตุนิยมวิทยาจังหวัดปทุมธานี			๐-๒๕๒๙-๐๙๓๙	๐-๒๕๒๙-๐๙๓๙
๒๗	แขวงทางหลวงปทุมธานี			๐-๒๕๒๙-๑๔๔๑	๐-๒๕๒๙-๐๖๗๙
๒๘	แขวงทางหลวงชนบทปทุมธานี			๐-๒๑๙๒-๓๑๓๙	๐-๒๑๙๒-๓๑๓๙
	อื่นๆ (ตามความเหมาะสม)				

บัญชีรายชื่ออาสาสมัครป้องกันภัยฝ่ายพลเรือน/OTOS
ของเทศบาล/องค์การบริหารส่วนตำบลคลองห้า

ลำดับที่	ชื่อ - นามสกุล	ตำแหน่ง	ที่อยู่	เบอร์โทรศัพท์ติดต่อ
๑	นายสมัย คำคำญ	เลขาอปพร.ศูนย์ คลองห้า	อบต.คลองห้า	๐๘๖-๘๘๓-๑๑๗๔
๒			
๓			
๔			
๕			
๖			
๗			
๘			
๙			
๑๐			

บัญชีรายชื่อเจ้าพนักงานป้องกันและบรรเทาสาธารณภัยที่ได้รับการแต่งตั้ง
ของเทศบาล/องค์การบริหารส่วนตำบลคลองห้า

ลำดับที่	ชื่อ - นามสกุล	ตำแหน่ง	ที่อยู่	เบอร์โทรศัพท์ติดต่อ
๑	นายทิวกร แยมศรี	จพง.ป้องกันฯ	อบต.คลองห้า	๐๒-๐๑๗๗๓๙๑
๒			
๓			
๔			
๕			
๖			
๗			
๘			
๙			
๑๐			

บัญชีรายนามภาคประชาสังคม ในพื้นที่ องค์การบริหารส่วนตำบลคลองห้า

ลำดับที่	รายนามภาคประชาสังคม	โทรศัพท์/โทรสาร	รายชื่อผู้ประสานงาน
๑.		
๒.		
๓.		
๔.		
๕.		
๖.		
๗.		

บัญชีรายชื่อองค์การสาธารณกุศล ในพื้นที่ องค์การบริหารส่วนตำบลคลองห้า

ลำดับที่	อำเภอ	ตำบล	ชื่อองค์การสาธารณกุศล	เครื่องมือ/เครื่องจักร/ยานพาหนะ	ความชำนาญ	หมายเลขโทรศัพท์
๑			มูลนิธิกุ๊กภัย.....	รถเครื่องช่วยหายใจพร้อมอุปกรณ์	การค้นหาผู้ประสบภัยทางน้ำ	
๒			มูลนิธิกุ๊กภัย.....	รถเครื่องกำเนิดไฟฟ้า	การเคลื่อนย้ายผู้ประสบภัยในอาคารสูง	
๓						
๔						
๕						
๖						
๗						
๘						
๙						
๑๐						
๑๑						
๑๒						
๑๓						
๑๔						
๑๕						
๑๖						
๑๗						
๑๘						
๑๙						
๒๐						
๒๑						
๒๒						
๒๓						
๒๔						
๒๕						
๒๖						
๒๗						
๒๘						
๒๙						
๓๐						

บัญชีรายชื่อกลุ่มเปราะบางที่ต้องช่วยเหลือ ขนย้าย อพยพก่อนเป็นลำดับแรก

เด็ก

ลำดับที่	ชื่อ - สกุล	บ้านเลขที่	ผู้ดูแล/โทร.	หมายเหตุ
๑	ด.ช./ด.ญ.....		ชื่อ...../โทร.....	
๒	ด.ช./ด.ญ.....			
๓	ด.ช./ด.ญ.....			

คนชรา

ลำดับที่	ชื่อ - สกุล	บ้านเลขที่	ผู้ดูแล/โทร.	หมายเหตุ
๑	นาย/นาง/นางสาว.....		ชื่อ...../โทร.....	
๒	นาย/นาง/นางสาว.....			
๓	นาย/นาง/นางสาว.....			

คนพิการ

ลำดับที่	ชื่อ - สกุล	บ้านเลขที่	ผู้ดูแล/โทร.	ลักษณะ ความพิการ
๑	ชื่อ - นามสกุล.....		ชื่อ...../โทร.....	
๒	ชื่อ - นามสกุล.....			
๓	ชื่อ - นามสกุล.....			

สตรีมีครรภ์

ลำดับที่	ชื่อ - สกุล	บ้านเลขที่	ผู้ดูแล/โทร.	หมายเหตุ
๑	ชื่อ - นามสกุล.....		ชื่อ...../โทร.....	
๒	ชื่อ - นามสกุล.....			
๓	ชื่อ - นามสกุล.....			

- หมายเหตุ ๑. ข้อมูลบัญชีรายชื่อบุคคลที่จะต้องอพยพก่อนเป็นลำดับแรก จะต้องมีการปรับปรุงให้เป็นปัจจุบันอย่างสม่ำเสมอ
๒. เด็ก หมายถึง บุคคลที่มีอายุตั้งแต่ ๑๐ ปีลงมา
๓. คนชรา หมายถึง บุคคลที่มีอายุตั้งแต่ ๖๐ ปีขึ้นไป
๔. เนื่องจากข้อมูลบัญชีรายชื่อบุคคลที่จะต้องอพยพก่อนเป็นลำดับแรกเป็นข้อมูลส่วนตัว ควรมอบให้เฉพาะผู้มีหน้าที่รับผิดชอบเท่านั้น เช่น กำนัน / ผู้ใหญ่บ้าน / ผู้นำชุมชน ฯลฯ

บัญชีรายชื่อสถานที่สำคัญในเขตองค์การบริหารส่วนตำบลคลองห้า

ลำดับที่	สถานที่	ที่ตั้ง	หมายเหตุ
๑	สถานีรถไฟ	-	
๒	สถานีขนส่งผู้โดยสาร	-	
๓	สนามบิน	-	
๔	โรงงานผลิตกระแสไฟฟ้า/สถานีไฟฟ้าย่อย...	หมู่ที่ ๕	
๕	โรงผลิตน้ำประปา	หมู่ที่ ๑-๑๖	
๖	ชุมสายโทรศัพท์ / เสาสัญญาณสื่อสาร	หมู่ที่ ๕	
๗	โรงพยาบาล	-	
๘	โรงพยาบาลส่งเสริมสุขภาพประจำตำบล	หมู่ที่ ๘,๑๓	
๙	สถานีราชการ	หมู่ที่ ๒,๓,๕,๘	
๑๐	โรงเรียน / สถานศึกษา	หมู่ที่ ๔,๘,๑๓	
๑๑	วัด / โบสถ์ / มัสยิด / สุเหร่า	หมู่ที่ ๒,๘,๑๐,๑๓	
๑๒	โรงงานอุตสาหกรรม / นิคมอุตสาหกรรม	หมู่ที่ ๒,๓,๘,๑๑,๑๕	
๑๓	ศูนย์การค้า / ห้างสรรพสินค้า	-	
๑๔	สถานีบริการน้ำมัน	หมู่ที่ ๗	
๑๕	สถานีบริการก๊าซ	-	
๑๖	โรงแรม / รีสอร์ท / ที่พัก		
	อาคารสูง (ตามพระราชบัญญัติควบคุมอาคาร พ.ศ. ๒๕๒๒ แก้ไขเพิ่มเติมโดย (ฉบับที่ ๒) พ.ศ. ๒๕๓๕, (ฉบับที่ ๓) พ.ศ. ๒๕๔๓, (ฉบับที่ ๔) พ.ศ. ๒๕๕๐)	หมู่ที่ ๒,๓,๕,๖,๑๑	
๑๗	สถานบริการ	-	
๑๘	โรงภาพยนตร์	-	
๑๙	สถานที่ท่องเที่ยวที่สำคัญในพื้นที่	-	
	โบราณสถานและสถานที่ทางประวัติศาสตร์ที่สำคัญ	- หมู่ ๓,๕,๘	
๒๐	เขตพระราชฐาน*	-	

แบบสำรวจศูนย์พักพิงชั่วคราว

องค์การบริหารส่วนตำบลคลองห้า อำเภอลองหลวง จังหวัดปทุมธานี

ข้อมูล ณ วันที่ 9 มีนาคม 2563

สถานที่พักพิงชั่วคราว										
อบต.คลองห้า	ชื่อสถานที่	ค่าพิกัด GPS (ถ้ามี)	ที่อยู่				รองรับผู้อพยพได้จำนวน (คน)	ผู้รับผิดชอบสถานที่		สิ่งสาธารณูปโภคที่มีอยู่ในปัจจุบัน
			เลขที่	หมู่บ้าน/ชุมชน	ตำบล	อำเภอ		ชื่อ-สกุล /ตำแหน่ง	หมายเลขโทรศัพท์	
	1.วัดแสงสามัคคีธรรม 2.วัดหัตถสารเกษตร 3.วัดศิริจันทาราม			หมู่ที่2 หมู่ที่8 หมู่ที่13	คลองห้า	คลองหลวง	300 300 300			<input type="checkbox"/> ไฟฟ้า <input type="checkbox"/> ประปา <input type="checkbox"/> ห้องสุขา...(จำนวน)...ห้อง <input type="checkbox"/> อื่น ๆ
	1.โรงเรียนที่ปังกรวิทยาฯ 2.โรงเรียนบางซวดฯ 2.โรงเรียนวัดศิริจันทาราม			8 10 13	คลองห้า	คลองหลวง	350 300 230			<input type="checkbox"/> ไฟฟ้า <input type="checkbox"/> ประปา <input type="checkbox"/> ห้องสุขา...(จำนวน)...ห้อง <input type="checkbox"/> อื่น ๆ

หมายเหตุ : 1. สถานที่พักพิงชั่วคราวควรเป็นพื้นที่ที่มีเพดานสูงระบายอากาศได้ดีและมีพื้นที่ส่วนตัวควรกว้างกว่า 3.5 ตารางเมตร/คน

2. เส้นทางเข้าถึงที่พักพิงควรอยู่ห่างจากภัยอันตรายควรหลีกเลี่ยงบริเวณที่เปลี่ยนหรือเสี่ยงต่อการถูกคุกคามด้านความปลอดภัย และควรหลีกเลี่ยงการใช้เส้นทางที่มีการกัดเซาะของดิน

ตัวอย่างตารางมาตรฐานในการประมาณค่าความเสี่ยง

โอกาสหรือความถี่ในการเกิดภัย	ระดับความรุนแรงของผลกระทบ				
	แทบไม่มี (๑)	เล็กน้อย (๒)	ปานกลาง (๓)	ร้ายแรง (๔)	วิกฤต (๕)
มีโอกาสเกิดน้อยมาก (๑)	๑	๒	๓	๔	๕
มีโอกาสเกิดน้อย (๒)	๒	๔	๖	๘	๑๐
มีโอกาสเกิดปานกลาง (๓)	๓	๖	๙	๑๒	๑๕
มีโอกาสเกิดสูง (๔)	๔	๘	๑๒	๑๖	๒๐
มีโอกาสเกิดสูงมาก (๕)	๕	๑๐	๑๕	๒๐	๒๕

ความเสี่ยงสูง
 ความเสี่ยงปานกลาง
 ความเสี่ยงต่ำ

ที่มา : ADPC, 2011 (พ.ศ. ๒๕๕๔)

ความเสี่ยงสูง	หมายถึง	มีโอกาสหรือความถี่ในการเกิดภัยสูงมาก มีโอกาสหรือความถี่ในการเกิดภัยสูงมาก มีโอกาสหรือความถี่ในการเกิดภัยสูงมาก มีโอกาสหรือความถี่ในการเกิดภัยสูง มีโอกาสหรือความถี่ในการเกิดภัยสูง มีโอกาสหรือความถี่ในการเกิดภัยปานกลาง	ความรุนแรงของผลกระทบปานกลาง ความรุนแรงของผลกระทบร้ายแรง ความรุนแรงของผลกระทบวิกฤต ความรุนแรงของผลกระทบร้ายแรง ความรุนแรงของผลกระทบวิกฤต ความรุนแรงของผลกระทบวิกฤต
ความเสี่ยงปานกลาง	หมายถึง	มีโอกาสหรือความถี่ในการเกิดภัยสูงมาก มีโอกาสหรือความถี่ในการเกิดภัยสูงมาก มีโอกาสหรือความถี่ในการเกิดภัยสูง มีโอกาสหรือความถี่ในการเกิดภัยสูง มีโอกาสหรือความถี่ในการเกิดภัยปานกลาง มีโอกาสหรือความถี่ในการเกิดภัยปานกลาง มีโอกาสหรือความถี่ในการเกิดภัยปานกลาง มีโอกาสหรือความถี่ในการเกิดภัยปานกลาง มีโอกาสหรือความถี่ในการเกิดภัยน้อย มีโอกาสหรือความถี่ในการเกิดภัยน้อย มีโอกาสหรือความถี่ในการเกิดภัยน้อย มีโอกาสหรือความถี่ในการเกิดภัยน้อย มีโอกาสหรือความถี่ในการเกิดภัยน้อยมาก	ความรุนแรงของผลกระทบแทบไม่มี ความรุนแรงของผลกระทบเล็กน้อย ความรุนแรงของผลกระทบเล็กน้อย ความรุนแรงของผลกระทบปานกลาง ความรุนแรงของผลกระทบเล็กน้อย ความรุนแรงของผลกระทบปานกลาง ความรุนแรงของผลกระทบร้ายแรง ความรุนแรงของผลกระทบปานกลาง ความรุนแรงของผลกระทบร้ายแรง ความรุนแรงของผลกระทบวิกฤต ความรุนแรงของผลกระทบวิกฤต

ความเสี่ยงต่ำ

หมายถึง	มีโอกาสหรือความถี่ในการเกิดภัยสูง	ความรุนแรงของผลกระทบแทบไม่มี
	มีโอกาสหรือความถี่ในการเกิดภัยปานกลาง	ความรุนแรงของผลกระทบแทบไม่มี
	มีโอกาสหรือความถี่ในการเกิดภัยน้อย	ความรุนแรงของผลกระทบแทบไม่มี
	มีโอกาสหรือความถี่ในการเกิดภัยน้อย	ความรุนแรงของผลกระทบเล็กน้อย
	มีโอกาสหรือความถี่ในการเกิดภัยน้อยมาก	ความรุนแรงของผลกระทบแทบไม่มี
	มีโอกาสหรือความถี่ในการเกิดภัยน้อยมาก	ความรุนแรงของผลกระทบเล็กน้อย
	มีโอกาสหรือความถี่ในการเกิดภัยน้อยมาก	ความรุนแรงของผลกระทบปานกลาง
	มีโอกาสหรือความถี่ในการเกิดภัยน้อยมาก	ความรุนแรงของผลกระทบร้ายแรง



คำสั่งองค์การบริหารส่วนตำบลคลองห้า

ที่ ๖๓ / ๒๕๖๓

เรื่อง การจัดตั้งกองอำนวยการป้องกันและบรรเทาสาธารณภัยองค์การบริหารส่วนตำบลคลองห้า

อาศัยอำนาจตามพระราชบัญญัติป้องกันและบรรเทาสาธารณภัย พ.ศ. ๒๕๕๐ มาตรา ๑๕ และแผนการป้องกันและบรรเทาสาธารณภัยแห่งชาติ พ.ศ. ๒๕๕๘ บทที่ ๓ หลักการจัดการความเสี่ยงจากสาธารณภัย ข้อ ๓.๒.๒ ระดับปฏิบัติการ ที่กำหนดให้มีการจัดตั้งกองอำนวยการป้องกันและบรรเทาสาธารณภัยองค์การบริหารส่วนตำบล โดยมีองค์ประกอบและอำนาจหน้าที่ ดังนี้

๑. นายธงชัย นนทนาคร	นายกอบต.คลองห้า	ประธานกรรมการ
๒. นายอนุกุล เกาะโพธิ์	รองนายกอบต.คลองห้า	รองผู้อำนวยการ
๓. นายพจน์ รอดแจ่ม	รองนายกองค์การบริหารส่วนตำบลคลองห้า	กรรมการ
๔. นายศรารุฒิ เทพรอด	รองปลัดอบต.รักษาราชการแทนปลัดอบต.คลองห้า	กรรมการ
๕. นายถาวร พงษ์กำเนิด	ผู้อำนวยการกองช่าง	กรรมการ
๖. นางอุบลวรรณ ชารีผาย	ผู้อำนวยการกองคลัง	กรรมการ
๗. นายเกียรติพร เกตุแก้ว	หัวหน้าฝ่ายออกแบบและควบคุมอาคาร	กรรมการ
๘. นายศิริพงศ อยู่หนูสิงห์	หัวหน้าสำนักปลัด	กรรมการ
๙. นายทิวกร แยมศรี	เจ้าพนักงานป้องกันฯ	กรรมการ/เลขานุการ

อำนาจหน้าที่

๑. องค์การบริหารส่วนตำบลคลองห้าจัดทำแผนปฏิบัติงานในการป้องกันและบรรเทาสาธารณภัย และแผนเผชิญเหตุขององค์การบริหารส่วนตำบลคลองห้า เพื่ออำนวยการ ประสานงาน และปฏิบัติการป้องกันและบรรเทาสาธารณภัยขององค์การบริหารส่วนตำบลคลองห้า

๒. กำหนดแนวทางปฏิบัติเพื่อลดความเสี่ยงจากสาธารณภัย การเตรียมพร้อมรับมือกับสาธารณภัย องค์การบริหารส่วนตำบลคลองห้าและการฟื้นฟูของกองอำนวยการป้องกันและบรรเทาสาธารณภัย

๓. เฝ้าระวัง ติดตาม ประเมิน และวิเคราะห์สถานการณ์สาธารณภัย เมื่อเกิดหรือคาดว่าจะเกิดภัยสาธารณภัยเกิดขึ้นในพื้นที่ ให้เสนอผู้อำนวยการท้องถิ่นจัดตั้งศูนย์ปฏิบัติการฉุกเฉินองค์การบริหารส่วนตำบลคลองห้าเพื่อจัดการสาธารณภัยที่เกิดขึ้น

ทั้งนี้ ตั้งแต่บัดนี้เป็นต้นไป

สั่ง ณ วันที่ กุมภาพันธ์ ๒๕๖๓

นายพจน์ รอดแจ่ม

รองนายกองค์การบริหารส่วนตำบลคลองห้า ปฏิบัติราชการแทน
นายกองค์การบริหารส่วนตำบลคลองห้า

แบบประเมินภัยพิบัติขั้นต้นด้านความต้องการช่วยเหลือผู้ประสบภัยจากภัยพิบัติ ระยะที่ ๑
(Initial Disaster Assessment Form)

๑. สถานที่ทำการประเมิน

สถานที่	หมู่ที่
ชื่อหมู่บ้าน/ชุมชน	ตำบล
อำเภอ	จังหวัด
พิกัด (GPS) ละติจูด (๑ AT)	ลองจิจูด (๑ ONG)

๒. ทีมประเมินอย่างรวดเร็ว (DANA Team) ประกอบด้วย

ที่	ชื่อ-นามสกุล	หน่วยงาน	ตำแหน่ง	โทรศัพท์	E-mai/ID LINE
๑					
๒					
๓					
๔					
๕					

๓. ข้อมูลภัยพิบัติ

คำชี้แจง กรุณาใส่เครื่องหมายในช่องว่างที่เตรียมไว้ให้ และ/หรือเขียนข้อความ ตามความเป็นจริง

๓.๑ ประเภทและลักษณะของภัย

ประเภทของภัย	ลักษณะของภัย
อุทกภัย	() น้ำท่วมฉับพลัน () น้ำท่วมขัง () น้ำล้นตลิ่ง () น้ำไหลหลาก () น้ำทะเลหนุน () น้ำป่าไหลหลาก () วาตภัย () อื่นๆ ระบุ
ดินโคลนถล่ม	() การร่วงหล่น (Falls) () การลื่นไถล (Slides) () การไหล (Flows)

ข้อมูลเพิ่มเติมลักษณะของภัย _____

๓.๒ ระยะเวลาการเกิดภัยพิบัติ

- () ณ วันที่ทำการประเมิน ภัยพิบัติได้สิ้นสุดลงแล้ว
- | | | | | | |
|-----------|----------------|-------|------|------------|---|
| ภัยพิบัติ | เกิดขึ้นวันที่ | เดือน | พ.ศ. | เวลาประมาณ | น |
| | สิ้นสุดวันที่ | เดือน | พ.ศ. | เวลาประมาณ | น |
- () ณ วันที่ทำการประเมิน ภัยพิบัติยังไม่สิ้นสุด
- | | | | | | |
|-----------|----------------|-------|------|------------|---|
| ภัยพิบัติ | เกิดขึ้นวันที่ | เดือน | พ.ศ. | เวลาประมาณ | น |
|-----------|----------------|-------|------|------------|---|

๓.๓ สถานที่เกิดภัยพิบัติ

หมู่บ้าน/ชุมชน _____ หมู่ที่ _____
 ตำบล _____ อำเภอ _____
 จังหวัด _____
 พิกัด GPS ละติจูด (LAT) _____ ลองจิจูด (LONG)

๓.๔ ระดับการจัดการสาธารณภัย

- () สาธารณภัยขนาดเล็ก โดยมีผู้อำนวยการอำเภอ ผู้อำนวยการท้องถิ่น และ/หรือ ผู้ช่วยผู้อำนวยการ กรุงเทพมหานคร ควบคุมและสั่งการ
- () สาธารณภัยขนาดกลาง โดยมี ผู้อำนวยการจังหวัด หรือผู้อำนวยการกรุงเทพมหานคร ควบคุมสั่งการและบัญชาการ
- () สาธารณภัยขนาดใหญ่ โดยมีผู้บัญชาการป้องกันและบรรเทาสาธารณภัยแห่งชาติ ควบคุม สั่งการ และบัญชาการ
- () สาธารณภัยร้ายแรงอย่างยิ่ง โดยมีนายกรัฐมนตรีหรือรองนายกรัฐมนตรีซึ่งนายกรัฐมนตรีมอบหมาย ควบคุม สั่งการและบัญชาการ

๔. ข้อมูลประชากรในพื้นที่ภัยพิบัติ**๔.๑ ประชาชนในพื้นที่**

๔.๑.๑ ประชาชนรวม	จำนวน	คน	จำนวน	ครัวเรือน
๔.๑.๒ ประชาชนที่ได้รับผลกระทบ	จำนวน	คน	จำนวน	ครัวเรือน
๔.๑.๓ ประชาชนที่ต้องอพยพ	จำนวน	คน		
๔.๑.๔ ประชาชนที่เสียชีวิต	จำนวน	คน		
๔.๑.๕ ประชาชนที่บาดเจ็บ	จำนวน	คน		
๔.๑.๖ ประชาชนที่สูญหาย	จำนวน	คน		

๔.๒ ประชากรแฝง

- () มี () ไม่มี () ไม่ทราบ
 () ประชากรแฝงทั้งหมด จำนวน คน
 () ประชากรแฝงที่ได้รับผลกระทบ จำนวน คน

๔.๓ ประชากรกลุ่มเสี่ยง/เปราะบาง (ได้แก่ ผู้สูงอายุ เด็กที่ไม่มีผู้ดูแล คนพิการที่ช่วยเหลือตนเองไม่ได้ ผู้ป่วยเรื้อรัง ผู้ป่วยติดเตียง ผู้ป่วยจิตเวช คนเร่ร่อน)

- () มี () ไม่มี () ไม่ทราบ
 () ประชากรกลุ่มเสี่ยง/เปราะบาง ทั้งหมดจำนวน _____ คน
 () ประชากรกลุ่มเสี่ยง/เปราะบาง ที่ได้รับผลกระทบจำนวน _____ คน

๕. สาธารณูปโภค

๕.๑ การเดินทางเข้าพื้นที่ที่ประสบภัย

- () เดินเท้า () รถจักรยานยนต์
 () รถยนต์ () ๔ ล้อ () ขับเคลื่อนสี่ล้อ () ๖ ล้อ () ๑๐ ล้อ
 () รถแทรกเตอร์ / รถที่ใช้ในการเกษตร () รถไฟ
 () เรือ ระบุประเภท _____
 () อากาศยาน ระบุประเภท _____
 () อื่นๆ ระบุ _____

๕.๒ ระบบสาธารณูปโภค

รายการ	การใช้งาน		
	ใช้งานได้ปกติ	ไม่ปกติ แต่ทำงานได้ เป็นระยะ	เสียหาย ใช้งานไม่ได้
ถนน			
ระบบไฟฟ้า			
ระบบประปา			
โทรศัพท์พื้นฐาน			
โทรศัพท์มือถือ			
วิทยุสื่อสาร			
ระบบอินเทอร์เน็ต			
อื่นๆ ระบุ			

๖. บ้านเรือน/อาคารที่อยู่อาศัยที่ได้รับผลกระทบ

- | | | |
|---|-------|------|
| <input type="checkbox"/> เสียหายบางส่วนสามารถอยู่ได้ | จำนวน | หลัง |
| <input type="checkbox"/> เสียหายบางส่วน และไม่สามารถอยู่ได้ | จำนวน | หลัง |
| <input type="checkbox"/> เสียหายทั้งหมด | จำนวน | หลัง |

๗. ความต้องการความช่วยเหลือเพื่อบรรเทาความเดือดร้อน (โปรดลำดับความต้องการแต่ละด้าน)**๗.๑ ความต้องการความช่วยเหลือเครื่องมือ/อุปกรณ์ที่ใช้ในการค้นหาและกู้ชีพกู้ภัย**

- | | | |
|---|-------------|---------|
| <input type="checkbox"/> รถบรรทุก | จำนวน _____ | คัน |
| <input type="checkbox"/> รถกู้ภัย | จำนวน _____ | คัน |
| <input type="checkbox"/> เรือท้องแบน/ แพยาง | จำนวน _____ | ลำ |
| <input type="checkbox"/> เครื่องปั่นไฟ | จำนวน _____ | เครื่อง |
| <input type="checkbox"/> รถปั่นไฟ | จำนวน _____ | คัน |
| <input type="checkbox"/> รถบรรทุกยกสูง/รถบรรทุก | จำนวน _____ | คัน |
| <input type="checkbox"/> รถขุดตัก | จำนวน _____ | คัน |
| <input type="checkbox"/> รถผลิตน้ำดื่ม | จำนวน _____ | คัน |
| <input type="checkbox"/> รถประกอบอาหาร | จำนวน _____ | คัน |
| <input type="checkbox"/> วิทยุสื่อสาร | จำนวน _____ | เครื่อง |
| <input type="checkbox"/> โดรน | จำนวน _____ | เครื่อง |
| <input type="checkbox"/> เรือผลักดันน้ำ | จำนวน _____ | ลำ |
| <input type="checkbox"/> อุปกรณ์กู้ภัยทางน้ำ | | |
| <input type="checkbox"/> เสื้อชูชีพ | จำนวน _____ | อัน |
| <input type="checkbox"/> อื่นๆ ระบุ _____ | จำนวน _____ | อัน |
| <input type="checkbox"/> รถไฟฟ้าส่องสว่าง | จำนวน _____ | คัน |
| <input type="checkbox"/> เครื่องสูบน้ำระยะไกล | จำนวน _____ | เครื่อง |
| <input type="checkbox"/> เครื่องสูบน้ำ | จำนวน _____ | เครื่อง |
| <input type="checkbox"/> รถสื่อสาร | จำนวน _____ | คัน |
| <input type="checkbox"/> อื่นๆ ระบุ _____ | จำนวน _____ | |

๗.๒ ความต้องการความช่วยเหลือด้านอุปโภคบริโภค

- | | | |
|--|-------------|----------|
| <input type="checkbox"/> ถูยั้งชีพ | จำนวน _____ | ชุด |
| <input type="checkbox"/> ข้าวกล่อง | จำนวน _____ | ชุด |
| <input type="checkbox"/> น้ำดื่ม | จำนวน _____ | ลิตร/ขวด |
| <input type="checkbox"/> เสื้อผ้า | จำนวน _____ | ชุด |
| <input type="checkbox"/> ยารักษาโรค | จำนวน _____ | ชุด |
| <input type="checkbox"/> อาหาร / เครื่องใช้สำหรับเด็กก่อน | จำนวน _____ | ชุด |
| <input type="checkbox"/> สุขุเคลื่อนที่ | จำนวน _____ | ห้อง |
| <input type="checkbox"/> ของใช้ส่วนตัว (สบู่แชมพู ยาสีฟัน แปรงสีฟัน) | จำนวน _____ | ชุด |

- () ไฟฉาย จำนวน _____ ชุด
- () ยากันยุง จำนวน _____ ชุด
- () ผ้าอนามัย จำนวน _____ ชุด
- () ชุดชั้นในชาย จำนวน _____ ชุด
- () ชุดชั้นในหญิง จำนวน _____ ชุด
- () กระดาษชำระ จำนวน _____ ชุด
- () น้ำมันเชื้อเพลิง จำนวน _____ ชุด
- () ถุงดำสำหรับขับถ่าย จำนวน _____ ชุด
- () ชุดปฐมพยาบาลเบื้องต้น จำนวน _____ ชุด
- () เต็นท์สนาม จำนวน _____ ชุด
- () ครีวกลาง/โรงประกอบอาหาร/โรงประกอบเลี้ยง ผลิตได้ _____ กล่อง/วัน
- () อุปกรณ์เคลื่อนย้ายผู้ป่วย คนชรา คนพิการ จำนวน _____ ชุด
- () ชุดเครื่องนอน (หมอน ผ้าห่ม เสื้อ มุ้ง) จำนวน _____ ชุด
- () อื่นๆ ระบุ _____ จำนวน _____
- ๗.๓ ความต้องการความช่วยเหลือด้านสาธารณสุขประโยชน์
- () สะพานเหล็กชั่วคราว Bailey bridge จำนวน _____ แห่ง
- () ถนน จำนวน _____ สาย
- () อื่นๆ ระบุ _____ จำนวน _____
- ๗.๔ ความต้องการความช่วยเหลือเร่งด่วน ระบุ _____
- _____
- _____

๘. ความต้องการด้านบุคลากร

- () ทีมค้นหา จำนวน _____ คน
- () พร้อมสุนัขกู้ภัย จำนวน _____ ตัว
- () แพทย์พยาบาลฉุกเฉิน จำนวน _____ คน
- () ชุดประสานงาน จำนวน _____ คน
- () หน่วยแพทย์เคลื่อนที่ จำนวน _____ หน่วย
- () ตำรวจ/ตชด./ทหาร จำนวน _____ คน
- () อื่นๆ ระบุ _____ จำนวน _____

ผู้ประเมิน _____ ตำแหน่ง _____

วัน/เดือน/ปี _____ เวลา _____

แบบประเมินความเสียหายและความต้องการระยะที่ ๒
(Multi Cluster Initial and Rapid Assessment - MIRA)

๑. สถานที่ทำการประเมิน

สถานที่	หมู่ที่
ชื่อหมู่บ้าน/ชุมชน	ตำบล
อำเภอ	จังหวัด
พิกัด (GPS) I AT	I ONG

๒. ทีมประเมินอย่างรวดเร็ว (DANA Team)

ที่	ชื่อ-นามสกุล	หน่วยงาน	ตำแหน่ง	โทรศัพท์	E-mail/ID LINE
๑					
๒					
๓					
๔					
๕					

๓. ข้อมูลภัยพิบัติ

คำชี้แจง กรุณาใส่เครื่องหมาย ^ ในช่องว่างที่เตรียมไว้ให้และ/ หรือเขียน,ข้อความ ตามความเป็นจริง

๓.๑ ประเภทและลักษณะของภัย

ประเภทของภัย	ลักษณะของภัย
อุทกภัย	() น้ำท่วมฉับพลัน () น้ำท่วมขัง () น้ำล้นตลิ่ง () น้ำไหลหลาก () น้ำทะเลหนุน () น้ำป่าไหลหลาก () วาตภัย () อื่นๆ ระบุ
ดินโคลนถล่ม	() การร่วงหล่น (Falls) () การสไลด์ (Slides) () การไหล (Flows)

ข้อมูลเพิ่มเติมลักษณะของภัย

๓.๒ ระยะเวลาการเกิดภัยพิบัติ

() ณ วันที่ทำการประเมิน ภัยพิบัติได้สิ้นสุดลงแล้ว

ภัยพิบัติ เกิดขึ้นวันที่_____เดือน_____พ.ศ._____เวลาประมาณ_____น.

สิ้นสุดวันที่_____เดือน_____พ.ศ._____เวลาประมาณ_____น.

() ณ วันที่ทำการประเมิน ภัยพิบัติยังไม่สิ้นสุด

ภัยพิบัติ เกิดขึ้นวันที่_____เดือน_____พ.ศ._____เวลาประมาณ_____น.

๓.๓ สถานที่เกิดภัยพิบัติ

หมู่บ้าน/ชุมชน_____ หมู่ที่_____

ตำบล_____ อำเภอ_____

จังหวัด_____

พิกัด (GPS) ละติจูด (LAT) _____ ลองจิจูด(LONG)_____

๓.๔ ระดับการจัดการสาธารณภัย

() สาธารณภัยขนาดเล็ก โดยมีผู้อำนวยการอำเภอ และ/หรือ ผู้อำนวยการท้องถิ่น ควบคุม และสั่งการ

() สาธารณภัยขนาดกลาง โดยมี ผู้อำนวยการจังหวัด ควบคุม สั่งการและ บัญชาการ

() สาธารณภัยขนาดใหญ่ โดยมีผู้บัญชาการป้องกันและบรรเทาสาธารณภัยแห่งชาติ ควบคุม สั่งการและ บัญชาการ

() สาธารณภัยร้ายแรงอย่างยิ่ง โดยมีนายกรัฐมนตรีหรือรองนายกรัฐมนตรีซึ่งนายกรัฐมนตรี มอบหมาย ควบคุม สั่งการและบัญชาการ

๓.๕ การเดินทางเข้าพื้นที่ที่ประสบภัย

() เดินเท้า

() รถจักรยานยนต์

() รถยนต์ () ๔ ล้อ () ขับเคลื่อนสี่ล้อ () ๖ ล้อ () ๑๐ ล้อ

() รถแทรกเตอร์ / รถที่ใช้ในการเกษตร () รถไฟ

() เรือ ระบุประเภท_____

() อากาศยาน ระบุประเภท_____

() อื่นๆ ระบุ_____

๔. ข้อมูลประชากรที่ได้รับผลกระทบจากภัยพิบัติ

๔.๑ ประชาชนในพื้นที่

ประชาชน	จำนวน (คน)			จำนวนครัวเรือน (ครัวเรือน)
	รวม	ชาย	หญิง	
ประชาชนในพื้นที่				
ประชาชนที่ได้รับผลกระทบ				
ประชาชนที่ต้องอพยพ				
ประชาชนที่เสียชีวิต				
ประชาชนที่บาดเจ็บ				
ช่วยเหลือตนเองได้				
ช่วยเหลือตนเองไม่ได้				
ประชาชนที่สูญหาย				

๔.๒ ประชากรแฝง

ประชากรแฝง	จำนวน (คน)			จำนวนครัวเรือน (ครัวเรือน)
	รวม	ชาย	หญิง	
ประชากรแฝงในพื้นที่				
ประชากรแฝงที่ได้รับผลกระทบ				
ประชากรแฝงที่ต้องอพยพ				
ประชากรแฝงที่เสียชีวิต				
ประชากรแฝงที่บาดเจ็บ				
ช่วยเหลือตนเองได้				
ช่วยเหลือตนเองไม่ได้				
ประชากรแฝงที่สูญหาย				

๔.๓ ประชากรกลุ่มเสี่ยง/เปราะบาง

ประชากรกลุ่มเสี่ยง/เปราะบาง	จำนวน (คน)		
	รวม	ชาย	หญิง
ผู้สูงอายุ			
ผู้เยาว์ที่ไม่มีผู้ดูแล			
คนพิการ			
ผู้ป่วยเรื้อรัง			
ผู้ป่วยติดเตียง			
ผู้ป่วยจิตเวช			
สตรีตั้งครรภ์			
อื่นๆ ระบุ			
รวม (คน)			

๔.๔ อาชีพหลักของประชาชน (เรียงลำดับ ๑ ถึง ๓ อาชีพหลัก)

- () เกษตรกรรม
- () ปศุสัตว์
- () ประมง
- () แรงงานในภาคเกษตรกรรม (รวมทั้งปศุสัตว์ ประมง)
- () แรงงานนอกภาคเกษตรกรรม (แรงงานในภาคอุตสาหกรรม การค้าและบริการ)
- () ข้าราชการ รัฐวิสาหกิจ เจ้าหน้าที่ของรัฐ
- () พนักงานบริษัท
- () เจ้าของกิจการ ผู้ประกอบการ
- () แม่บ้าน
- () ว่างงาน
- () อื่นๆ ระบุ

๕. พื้นที่ที่ได้รับผลกระทบ

๕.๑ ทรัพย์สินที่ได้รับความเสียหายจากภัยพิบัติ

๕.๑.๑ บ้านเรือนที่เสียหาย

() เสียหายบางส่วน สามารถอยู่ได้	จำนวน	หลัง
() เสียหายบางส่วน ไม่สามารถอยู่ได้	จำนวน	หลัง
() เสียหายทั้งหมด	จำนวน	หลัง

๕.๑.๒ อาคารและสถานที่

อาคารพาณิชย์	() เสียหายบางส่วน สามารถอยู่ได้	จำนวน	หลัง
	() เสียหายบางส่วน ไม่สามารถอยู่ได้	จำนวน	หลัง
	() เสียหายทั้งหมด	จำนวน	หลัง
โรงงาน	() เสียหายบางส่วน	จำนวน	หลัง
	() เสียหายทั้งหมด	จำนวน	หลัง
โรงแรม	() เสียหายบางส่วน สามารถอยู่ได้	จำนวน	หลัง
	() เสียหายบางส่วน ไม่สามารถอยู่ได้	จำนวน	หลัง
	() เสียหายทั้งหมด	จำนวน	หลัง
ตลาด	() เสียหายบางส่วน	จำนวน	หลัง
	() เสียหายทั้งหมด	จำนวน	หลัง

๕.๑.๓ ทรัพย์สินในการประ

กอบอาชีพ		
() ยานยนต์	จำนวน	คัน
() เรือประมง	จำนวน	ลำ
() ปศุสัตว์	จำนวน	ตัว
() สัตว์ปีก	จำนวน	ตัว
() พื้นที่การเกษตร		
() ไร่	จำนวน	ไร่
() ไร่สวน	จำนวน	ไร่

๗. น้ำและสุขาภิบาล

๗.๑ ประเภทแหล่งน้ำที่สามารถเข้าถึงได้ ในช่วงเกิดภัยพิบัติ

- () ชื่อน้ำ () ประปาส่วนภูมิภาค () ประปาชุมชน
() บ่อน้ำบาดาล/น้ำใต้ดิน () อื่นๆ ระบุ

๗.๒ ประเภทห้องสุขาที่ต้องการ ในช่วงเกิดภัยพิบัติ

- () สุขาสำเร็จรูป () สุขาเคลื่อนที่
() สุขาประจำที่/สุขาที่สร้างขึ้นใหม่ในชุมชน
() อื่นๆ ระบุ

๘. สุขภาพ

๘.๑ การบริการสาธารณสุขที่ยังเปิดให้บริการได้ ในช่วงเกิดภัยพิบัติ

- () โรงพยาบาลรัฐ () โรงพยาบาลเอกชน () คลินิก/สถานพยาบาล
() รพ.สต. () ร้านขายยา () อื่นๆ ระบุ

๘.๒ จำนวนบุคลากรทางการแพทย์ที่ปฏิบัติหน้าที่ ในช่วงเกิดภัยพิบัติ

- | | | |
|--|-------|----|
| () แพทย์ | จำนวน | คน |
| () ทันตแพทย์ | จำนวน | คน |
| () จิตแพทย์ | จำนวน | คน |
| () เภสัชกร | จำนวน | คน |
| () พยาบาล | จำนวน | คน |
| () เจ้าหน้าที่สาธารณสุข | จำนวน | คน |
| () อาสาสมัครสาธารณสุขประจำหมู่บ้าน (อสม.) | จำนวน | คน |
| () อื่นๆ ระบุ | จำนวน | คน |

๘.๓ ปัญหาสุขภาพ ในช่วงเกิดภัยพิบัติ

- | | | |
|-----------------------------------|----------------------------|-------------------|
| () โรคอุจจาระร่วง | () โรคหวัดและทางเดินหายใจ | () สุขภาพจิต |
| () การบาดเจ็บจากการเกิดภัยพิบัติ | () เจ็บป่วยเรื้อรัง | () โรคน้ำกัดเท้า |
| () อื่นๆ ระบุ | | |

๙. อาหาร

๙.๑ อาหารหลัก ในช่วงเกิดภัยพิบัติ

- () ข้าวสาร / อาหารกึ่งสำเร็จรูป () อาหารกระป๋อง
() ไข่ () อาหารปรุงสด
() อาหารฮาลาล
() อื่นๆ ระบุ

๙.๒ แหล่งอาหาร ในช่วงเกิดภัยพิบัติ

- () ตลาดท้องถิ่น () ร้านขายอาหาร
() เพาะปลูก / เลี้ยงสัตว์ () ครึ่งกลาง
() ได้รับแจกอาหาร () หาอาหารเอง เช่น จับปลา
() อื่นๆ ระบุ

๑๓. ข้อมูลข่าวสาร

๑๓.๑ แหล่งข้อมูลข่าวสาร

แหล่งข้อมูลข่าวสาร	ก่อนเกิดภัย	ระหว่างเกิดภัย / หลังเกิดภัย
โทรทัศน์		
โทรศัพท์มือถือ		
วิทยุ		
อินเทอร์เน็ต		
เสียงตามสาย		
หนังสือพิมพ์		
สื่อสิ่งพิมพ์จากหน่วยงานรัฐ		
อื่นๆ ระบุ		

๑๓.๓ อุปสรรคในการเข้าถึงแหล่งข้อมูลข่าวสารในช่วงเกิดภัยพิบัติ

- () ไม่มีไฟฟ้า () ไม่มีสัญญาณโทรศัพท์ / อินเทอร์เน็ต
() เส้นทางคมนาคมตัดขาด () อื่นๆ ระบุ

๑๔. ภาพรวมของความต้องการความช่วยเหลือ

๑๔.๑ การจัดลำดับความต้องการความช่วยเหลือเร่งด่วน

รายการ	ระดับความต้องการ (เร่งด่วน)		
	มาก	ปานกลาง	น้อย
ที่พักพิง			
อาหาร ข้าวสาร อาหารแห้ง			
น้ำดื่ม/น้ำใช้			
อุปกรณ์ยังชีพ/ถุงยังชีพ			
เวชภัณฑ์และยารักษาโรค			
สุขอนามัย การกำจัดสิ่งปฏิกูลและขยะมูลฝอย			
การให้บริการด้านการศึกษา			
สัตว์เลี้ยง (อาหารและการขนย้าย)			
รายการที่ไม่ใช่อาหาร *รายละเอียดตามข้อ ๖			
ระบบไฟฟ้า			
ระบบประปา			
ระบบสื่อสาร			
การคมนาคมขนส่ง			
การรักษาความปลอดภัยของชุมชน			
อื่นๆ โปรดระบุ...			

๑๔.๑ การช่วยเหลือจากหน่วยงาน ในช่วงเกิดภัยพิบัติ

๑๔.๑.๑ ด้านโครงสร้างถนน ระบุชื่อหน่วยงาน

๑๔.๑.๒ ด้านไฟฟ้า ระบุชื่อหน่วยงาน

๑๔.๑.๓ ด้านประปา ระบุชื่อหน่วยงาน

๑๔.๑.๔ ด้านการสื่อสาร ระบุชื่อหน่วยงาน

๑๔.๑.๕ ด้านอาหาร ถุงยังชีพ ระบุชื่อหน่วยงาน

๑๔.๑.๖ ด้านสิ่งของเครื่องใช้ที่ไม่ใช่อาหาร ระบุชื่อหน่วยงาน

๑๔.๑.๗ ด้านสุขภาพ ระบุชื่อหน่วยงาน

๑๔.๑.๘ ด้านที่พักพิง/ที่อพยพชั่วคราว ระบุชื่อหน่วยงาน

๑๔.๑.๙ ด้านสุขาภิบาล ระบุชื่อหน่วยงาน

๑๔.๑.๑๐ ด้านการศึกษา ระบุชื่อหน่วยงาน

๑๔.๑.๑๑ ด้านการคุ้มครอง ระบุชื่อหน่วยงาน

๑๔.๑.๑๒ อื่นๆ ระบุชื่อหน่วยงาน

ผู้ประเมิน _____ ตำแหน่ง _____

วัน/เดือน/ปี _____ เวลา _____

รายละเอียดศูนย์พักพิง

(๑) ข้อมูลศูนย์พักพิงผู้ประสบภัย

ชื่อศูนย์พักพิงผู้ประสบภัย _____

หมู่บ้าน _____ ตำบล _____

อำเภอ _____ จังหวัด _____

พิกัด (GPS) LAT _____ LONG _____

ผู้ประสานที่พักพิง _____ เบอร์ติดต่อ _____

หัวหน้าศูนย์พักพิง _____ เบอร์ติดต่อ _____

(๒) ประเภท

() ศาสนสถาน

() สถาบันการศึกษา

() ชุมชน

() สนามกีฬา

() พื้นที่ทหาร

() สถานสงเคราะห์

() อื่นๆ ระบุ _____

(๓) ขนาดพื้นที่ใช้สอย _____ ตารางเมตร

(๔) ศักยภาพที่รับผู้ประสบภัยได้ _____ คน จำนวนที่อยู่จริง จำนวน

คน

(๕) ระบบการบริหารจัดการภายในศูนย์พักพิงผู้ประสบภัย

รายการ	มี (ปริมาณ / ขนาด)	ไม่มี
๑. สถานที่นอน		
- เครื่องนอน/พูก		
- มุ้ง		
- เสื่อ		
- ผ้าห่ม		
- เต็นท์		
๒. ห้องสุขา		
- หญิง		
- ชาย		
๓. ห้องอาบน้ำ		
- หญิง		
- ชาย		
๔. โรงครัว		
- อุปกรณ์ทำครัว		
- จาน/ช้อน/ถ้วย		
๕. ฉากกั้น		
๖. พื้นที่ส่วนกลาง		
๗. จุดพยาบาล		

รายการ	มี (ปริมาณ / ขนาด)	ไม่มี
๘. จุดลงทะเบียนผู้ประสบภัย		
๙. จุดรับบริจาคและคลังเก็บ		
๑๐. จุดดูแลกลุ่มเปราะบาง เช่น เด็กเล็ก คนพิการ ผู้สูงอายุ สตรีมีครรภ์		
๑๑. ที่จอดรถ		
๑๒. พื้นที่กิจกรรมทางศาสนา ระบุ		
๑๓. พื้นที่บริการคนพิการ (วีลแชร์) หรือผู้ที่ต้องการบริการพิเศษ		
๑๔. พื้นที่จัดการขยะ		
๑๕. มุมล้นหนากการ/มุมให้คำปรึกษา		
๑๖. พื้นที่ซักล้าง		
๑๗. พื้นที่สำหรับสัตว์เลี้ยง		
๑๘. การรักษาความปลอดภัยในศูนย์พักพิงผู้ประสบภัย		
๑๙. อื่นๆ ระบุ		

หมายเหตุ : มาตรฐานศูนย์พักพิง (องค์การสหประชาชาติ)

รายการ	จำนวน/ประชากร
สุขา	๑ : ๒๐
ระยะทางจากสุขาถึงที่พัก	๕-๕๑ เมตร
เจ้าหน้าที่หลักดูแล	๑:๑๐๐
อาสาสมัครช่วยเหลือ	๔:๑๐๐
น้ำส่วนตัว	๑๕-๒๐ ลิตร/คน/วัน
น้ำสำหรับครัวในศูนย์ฯ	๒๐-๓๐ ลิตร/คน/วัน
น้ำสำหรับหน่วยแพทย์/พยาบาล	๔๐-๖๐ ลิตร/คน/วัน
อาหาร	๒๑๐๐ Kca ๑/คน/วัน
พื้นที่	๓.๕ ตารางเมตร/คน
ขนาดพื้นที่ศูนย์ฯ	๓๐ ตารางเมตร/คน

เรื่อง บัญชีรายชื่อผู้มีสิทธิรับเงินเบี้ยยังชีพคนพิการขององค์การบริหารส่วนตำบลคลองห้า

ประจำปีงบประมาณ พ.ศ. 2566

อำเภอคลองหลวง จังหวัดปทุมธานี

ลำดับ	ชื่อ - นามสกุล	บ้านเลขที่	หมู่ที่	ตำบล	วันเกิด	อายุ
1	นาย กวินวัฒน์ คำอุ่น	1/1	1	คลองห้า	27/02/2541	25
2	นาย เกรียง เรืองชื่อ	20/1	1	คลองห้า	12/11/2508	58
3	นาง ฉलय เผือกลาดพร้าว	7	1	คลองห้า	01/01/2482	84
4	นาย เต๋นชัย ยอดสโต	36/2	1	คลองห้า	09/04/2509	57
5	นางสาว แดง ย้งยีน	3/3	1	คลองห้า	01/01/2497	69
6	นาย ทวีป ชัยประชา	36/7	1	คลองห้า	01/09/2518	48
7	นาง ทุเรียน แป้นบาง	14	1	คลองห้า	01/01/2493	73
8	นางสาว บุญมา นวมวิจิตร	32/1	1	คลองห้า	01/01/2501	65
9	นาย บุญมี ทองแดงสุก	17/61	1	คลองห้า	04/06/2523	43
10	นาย ลิน กลิ่นช้อย	32/4	1	คลองห้า	01/01/2496	70
11	นางสาว ศิริวรรณ จันทรพรหม	19/2	1	คลองห้า	29/10/2536	30
12	นาย สมโภช เผือกลาดพร้าว	19	1	คลองห้า	01/01/2499	67
13	นาย สัมพันธ์ เผือกลาดพร้าว	19/2	1	คลองห้า	25/08/2522	44
14	นาย สุพล แถบทอง	17/70	1	คลองห้า	18/09/2506	60
15	นาย อธิพันธ์ แป้นศิริ	3	1	คลองห้า	23/01/2543	24

16	นาง	อำไพ	แย้มยิ้ม	9/4	1	คลองห้า	01/01/2495	71
17	นางสาว	กรรณิกา	นกกกุล	15	10	คลองห้า	29/04/2545	21
18	นางสาว	ชาติ	ไชยสิทธิ์	27	10	คลองห้า	01/01/2495	71
19	นางสาว	วรารัตน์	คงสอน	21/1	10	คลองห้า	02/05/2534	32
20	นางสาว	วันเพ็ญ	บางขวด	22	10	คลองห้า	07/03/2502	64
21	นาย	สมัย	ชมวิหก	9/5	10	คลองห้า	21/09/2492	74
22	นาย	ขรรค์ชัย	ชั้นคุณ	21/10	11	คลองห้า	10/03/2543	23
23	เด็กชาย	ณรงค์ฤทธิ์	พันธ์สมุทร	16/2	11	คลองห้า	30/12/2548	18
24	เด็กชาย	ณัฐชวิชน์	เนียมบุญเจือ	20/4	11	คลองห้า	21/08/2555	11
25	นาย	เดชอุดม	เนียมบุญเจือ	17	11	คลองห้า	20/12/2526	40
26	นาย	ประพจน์	แหววงค์	54/116	11	คลองห้า	20/11/2517	49
27	นาย	ประสิทธิ์	พลายแก้ว	19	11	คลองห้า	12/06/2494	72
28	นาย	ปรีชา	พันธ์สมุทร	18/4	11	คลองห้า	28/08/2498	68
29	นาย	พิทักษ์	โพธิ์สุข	11	11	คลองห้า	29/07/2531	35
30	นาย	วรษา	มอญพุด	23	11	คลองห้า	23/10/2525	41
31	นาย	วิรัตน์	นาคเลิศทิพย์	12/31	11	คลองห้า	15/12/2505	60
32	นาย	สนิท	คำชื่น	7/3	11	คลองห้า	09/02/2499	67
33	นาย	สวัสดิ์	เนียมบุญเจือ	4/1	11	คลองห้า	15/05/2502	64
34	นาง	สาย	เนียมบุญเจือ	8/1	11	คลองห้า	01/01/2483	83
35	นาง	สำรวย	บัวขาว	13	11	คลองห้า	05/01/2504	62
36	นาย	สำลี	บัวขาว	13/4	11	คลองห้า	01/01/2490	76
37	นางสาว	สุกัญญา	ธีรวนิชย์ไชยกุล	14/9	11	คลองห้า	28/05/2512	54

38	นาย	สุชิน	มงคลเจริญ	18/3	11	คลองห้า	01/01/2488	78
39	นาง	สุรินทร์	พันธ์มณี	13/7	11	คลองห้า	08/12/2503	62
40	นาย	อำคา	สะสม	12/32	11	คลองห้า	19/08/2503	63
41	นาย	เอี่ยม	อุทยานิล	21	11	คลองห้า	01/01/2494	72
42	นาง	ไธ้	ชมภูผิว	5	11	คลองห้า	01/01/2477	89
43	เด็กชาย	จักรรินทร์	ข้าเลิศ	25/5	12	คลองห้า	05/10/2552	14
44	นาย	จันดี	แจ่งสวัสดิ์	4/1	12	คลองห้า	01/01/2493	73
45	นาง	จินดา	เจิมภักดี	14/2	12	คลองห้า	21/06/2512	54
46	เด็กชาย	ชวรัตน์	ราชลัก	7/6	12	คลองห้า	14/12/2552	14
47	นาย	ชำนาญ	คำประกอบ	29/7	12	คลองห้า	19/01/2520	47
48	นาย	ชูชาติ	รอดบุญลือ	24	12	คลองห้า	01/02/2508	59
49	นาย	ณัฐนันท์	คำประชุม	3	12	คลองห้า	12/08/2545	21
50	นาย	ธีรภัทร	ศรีศักดิ์	3/5	12	คลองห้า	27/01/2547	20
51	นางสาว	บรรจง	ศิริศรี	14/1	12	คลองห้า	01/01/2489	77
52	นาย	บุญช่วย	แหยมเจริญ	6/1	12	คลองห้า	20/12/2488	77
53	เด็กชาย	เรวัต	สีสงกา	7/3	12	คลองห้า	06/02/2553	13
54	นาย	ละมุล	เดชสาคร	20/13	12	คลองห้า	01/01/2495	71
55	นางสาว	ศรีวรรณ	อุทยานิล	19	12	คลองห้า	08/04/2511	55
56	นาย	สมจิตต์	สวยสวัสดิ์	25/1	12	คลองห้า	23/03/2508	58
57	นาย	สมชาย	เจนกระบวน	29/3	12	คลองห้า	02/10/2500	65
58	นาย	สัญญา	พรหมพันธใจ	15	12	คลองห้า	06/10/2517	49
59	นาย	सानนท์	อนุรักษ์	15	12	คลองห้า	17/08/2493	73

60	นางสาว	สุนันท์	รุ่งกรด	30/6	12	คลองห้า	01/01/2497	69
61	นาย	เหรียญทอง	เจิมภักดี	14/2	12	คลองห้า	12/11/2509	57
62	นาย	กรีษฐ์ภูวิศ	มะโนรมย์	18/7	13	คลองห้า	05/08/2542	24
63	นาย	นิติชัย	คลังเจริญ	18/1	13	คลองห้า	01/01/2492	74
64	นาย	ประยูร	อันประเสริฐ	4/2	13	คลองห้า	01/01/2480	86
65	นาย	มนตรี	สนศรี	34	13	คลองห้า	10/06/2540	26
66	เด็กชาย	ส่งศักดิ์	เผ่าแพทย์	18/1	13	คลองห้า	06/11/2547	19
67	นาย	เสน่ห์	รุ่งกรด	5/1	13	คลองห้า	01/01/2495	71
68	นางสาว	กฤษณา	พรายน้ำเพชร	19/418	14	คลองห้า	04/01/2531	36
69	เด็กหญิง	กัญจนกนิษฐ์	แสงสุนทร	11/208	14	คลองห้า	03/10/2551	15
70	นาง	ขวัญตา	ยอดเอื้อ	19/2	14	คลองห้า	27/08/2506	60
71	นาย	ขุนแผน	ศรีคัชชะ	19/196	14	คลองห้า	01/01/2496	70
72	เด็กชาย	คมน์พัฒน์	สุวรรณมาโจ	20/105	14	คลองห้า	25/05/2555	11
73	นางสาว	เจริญ	ทองคง	20/125	14	คลองห้า	22/06/2513	53
74	นาย	ชลอ	ถ้ำแก้ว	1/1	14	คลองห้า	26/08/2508	58
75	นาย	ทวี	รัตนโคตร	20/134	14	คลองห้า	05/06/2512	54
76	นางสาว	ทองศรี	น้อยเชื้อ	19/349	14	คลองห้า	25/04/2503	63
77	เด็กชาย	ธนวิชญ์	ผดุงรัตน์	11/234	14	คลองห้า	24/07/2561	5
78	นาย	ธนาวุฒิ	จิตตรีมิตร	20/189	14	คลองห้า	15/07/2530	36
79	นาย	ธเนศพล	แสงสุนทร	11/208	14	คลองห้า	09/01/2544	23
80	นาย	ธวัชชัย	รังษีสวรรณ	19/390	14	คลองห้า	08/02/2488	78
81	นาย	ธีระ	แช่ฮ้าง	19/60	14	คลองห้า	10/06/2496	70

82	นาย	นันท์	ร้กน้ำเที่ยง	19/294	14	คลองห้า	08/03/2491	75
83	นางสาว	นิภา	แซ่ลิ้ม	11/101	14	คลองห้า	01/01/2493	73
84	นาย	เนตร	ครุฑเกตุ	2/7	14	คลองห้า	23/10/2505	60
85	นาย	บรรจง	ทุเรียน	12/6	14	คลองห้า	01/01/2494	72
86	นางสาว	ประไพ	จันทร์เจริญ	20/9	14	คลองห้า	01/01/2493	73
87	นาย	ปริญญา	ตุลยกนิษฐ์	11/90	14	คลองห้า	11/11/2541	25
88	นาย	ปรีชา	ชื่นกลิ่น	11/249	14	คลองห้า	08/10/2488	77
89	นาย	พยงค์	สุนทรชื่น	12/8	14	คลองห้า	01/01/2491	75
90	นาง	พัชราวัลย์	แสงสุนทร	11/208	14	คลองห้า	17/09/2517	49
91	นาย	พิชชากร	บำรุงรักษา	19/428	14	คลองห้า	04/01/2538	29
92	เด็กหญิง	เพชรไพริน	อินทศร	11/233	14	คลองห้า	18/08/2541	25
93	นาย	ไพวัลย์	แสงสุนทร	11/209	14	คลองห้า	05/09/2517	49
94	เด็กหญิง	ภัทรศยา	มะลิน	20/126	14	คลองห้า	19/09/2562	4
95	นาย	มนตรี	ภาชุมโถม	19/259	14	คลองห้า	01/01/2497	69
96	นางสาว	เล็ก	สายหยุด	19/372	14	คลองห้า	01/01/2491	75
97	นาย	วุฒิ	สังฆะ	12/2	14	คลองห้า	01/01/2483	83
98	นาย	สมบัติ	ประดับทอง	19/342	14	คลองห้า	17/07/2500	66
99	นาย	สมศักดิ์	ประดับทอง	19/341	14	คลองห้า	03/03/2496	70
100	นาย	สวาด	เสื่อจำศีล	11/40	14	คลองห้า	30/10/2505	60
101	นาง	สายสุณี	ศรีเย	19/70	14	คลองห้า	31/10/2490	75
102	นาย	สายัญ	มะลิน	19/197	14	คลองห้า	01/01/2499	67
103	นางสาว	สุจิตรา	นิลชัย	20/110	14	คลองห้า	24/02/2537	29

104	นาย	สุรศิลป์	ธนะสังข์	19/190	14	คลองห้า	27/11/2501	64
105	นาย	โสภณ	ทองอุไร	19/327	14	คลองห้า	15/01/2504	62
106	นาย	อนุมัติ	ชัยสิน	11/118	14	คลองห้า	25/10/2541	25
107	นาง	อรัญญา	แจวเจริญกิจ	11/14	14	คลองห้า	04/06/2504	62
108	นาย	อาคม	รังษีสวรรณ	19/390	14	คลองห้า	19/02/2512	54
109	นางสาว	อุมาพร	ดวงตะวัน	19/389	14	คลองห้า	18/01/2514	53
110	นาง	อุไร	สุกรรัตน์	20/110	14	คลองห้า	01/01/2479	87
111	เด็กหญิง	กชกร	เซ็งเพรียว	32/9	15	คลองห้า	07/11/2558	8
112	นาง	กนกวรรณ	กลิ่นทุ่ง	14/13	15	คลองห้า	27/11/2504	61
113	นาย	ชรินทร์	นารถเหนือ	37/1	15	คลองห้า	10/11/2520	46
114	นาย	ณภชัย	พันธุ์	14/4	15	คลองห้า	08/06/2513	53
115	นาย	ถาวร	บอกรับ	5/1	15	คลองห้า	01/07/2505	61
116	นาง	นกแก้ว	เนื่องจันทร์พัฒน์	69/1	15	คลองห้า	04/12/2517	49
117	นาย	นิพล	ศรีประยูร	35/1	15	คลองห้า	01/01/2498	68
118	นาง	บังอร	กล้าหาญ	42	15	คลองห้า	01/01/2497	69
119	นาง	บังเอิญ	ฉ่องพวง	32/6	15	คลองห้า	01/01/2499	67
120	นาง	บังเอิญ	พันประโยชน์	21	15	คลองห้า	01/01/2494	72
121	นาง	วาสนา	ช่างพินิจ	13	15	คลองห้า	17/06/2499	67
122	นาย	วินัย	ฉ่องพวง	42	15	คลองห้า	15/12/2503	62
123	นาย	สมควร	แก้วธรรม	1	15	คลองห้า	12/07/2476	90
124	นาง	สมใจ	พุทธิศึกษา	36/1	15	คลองห้า	01/01/2488	78
125	นาย	สมพงษ์	หงษ์สาชัย	12/1	15	คลองห้า	01/10/2505	61

126	นาย	สมพงษ์	ท่าทราย	36/2	15	คลองห้า	01/01/2495	71
127	นาง	สมร	เกาะโพธิ์	13	15	คลองห้า	01/01/2475	91
128	นางสาว	สายรุ้ง	บัวแก้ว	17/1	15	คลองห้า	13/09/2510	56
129	นางสาว	สิริมา	ธรรมทันตา	20/2	15	คลองห้า	19/08/2537	29
130	นางสาว	สุภักณา	สวัสดี	25/1	15	คลองห้า	12/06/2507	59
131	นาง	กัญญา	กรเที่ยงธรรม	47/6	16	คลองห้า	15/03/2505	61
132	นาย	จำลอง	เนียมยิ้ม	51/1	16	คลองห้า	27/09/2502	64
133	นาย	จูล	อินทรโต	55/2	16	คลองห้า	07/02/2511	55
134	นาง	เจริญขวัญ	แก้วมณี	28/1	16	คลองห้า	21/08/2509	57
135	นาย	ประเสริฐ	อินทรโต	55/2	16	คลองห้า	01/01/2483	83
136	นาง	ปัทมา	แสงรีย์	47/4	16	คลองห้า	23/05/2505	61
137	นาง	พยอม	จำรัสศรี	47/2	16	คลองห้า	01/01/2487	79
138	เด็กชาย	มงคลชัย	พันธุเมต	25/1	16	คลองห้า	30/11/2542	24
139	นาง	มลิวัลย์	เนียมยิ้ม	51/1	16	คลองห้า	25/09/2507	59
140	นาง	มาเรียม	ยมนา	27/5	16	คลองห้า	14/12/2503	62
141	นาย	วิเชียร	ยมนา	27/10	16	คลองห้า	24/03/2506	60
142	นางสาว	สมควร	จันทร์หอม	4	16	คลองห้า	01/01/2497	69
143	นางสาว	กิ่งกมล	คงทน	24/244	2	คลองห้า	28/09/2507	59
144	นางสาว	คณิตา	ศรีสมพงษ์	10	2	คลองห้า	13/11/2546	20
145	นาย	จรัล	ยอแซ	21/1	2	คลองห้า	18/01/2506	60
146	นาย	ไฉน	ใจปทุม	14/1	2	คลองห้า	11/12/2508	58
147	นาย	ธีรเมศร์	ทิมประเสริฐ	24/133	2	คลองห้า	28/09/2545	21

148	นาย	ธีรวุฒิ	โกศลเสรษฐ	9/5	2	คลองห้า	09/08/2515	51
149	นางสาว	นงลักษณ์	ยอแซ	21/1	2	คลองห้า	04/06/2512	54
150	นาย	บุญยัง	หอมแดงอ่อน	15/2	2	คลองห้า	21/10/2503	62
151	นางสาว	พรรณทิชา	ปรางค์วิเศษ	24/323	2	คลองห้า	29/12/2526	40
152	นาย	พัทนัย	วิภาตะพันธุ์	24/71	2	คลองห้า	07/10/2530	36
153	นาย	พานิช	พรมผัน	24/239	2	คลองห้า	18/04/2525	41
154	นาย	พีรตล	คำม่วง	4/1	2	คลองห้า	30/04/2539	27
155	นาย	พีรพัฒน์	พรหมเวียง	24/127	2	คลองห้า	12/01/2537	30
156	นาย	ม้วน	เกตุเอี่ยม	38/1	2	คลองห้า	01/01/2480	86
157	นาย	วชิระ	กระแสนินธุ์	24/284	2	คลองห้า	09/03/2506	60
158	นางสาว	วิลาวรรณ	ศรีสมพงษ์	10/1	2	คลองห้า	22/03/2526	40
159	นาย	วีระ	เทพาพันธ์	24/165	2	คลองห้า	25/11/2506	60
160	นาย	ไฉ	บุชาพันธ์	24/307	2	คลองห้า	06/06/2510	56
161	นาย	ศิริชัย	เดชเสนา	24/80	2	คลองห้า	06/01/2504	62
162	นาย	สมทรง	เดชช่วย	24/261	2	คลองห้า	07/08/2511	55
163	นาง	สายรุ่ง	ผลเจริญ	24/430	2	คลองห้า	12/02/2503	63
164	นาง	สุมาน	เต็มรัมย์	10/2	2	คลองห้า	17/03/2501	65
165	นางสาว	อมรินทร์	บำรุงจิตร	24/370	2	คลองห้า	26/02/2517	49
166	นางสาว	อัจฉรา	สุ่มมาตย์	19/62	2	คลองห้า	14/07/2517	49
167	นางสาว	อุไร	เทพคง	24/164	2	คลองห้า	16/11/2513	53
168	นาง	ไอยริญา	การเกษตร	24/246	2	คลองห้า	21/09/2511	55
169	นาง	ฮวย	มันสุข	19/1	2	คลองห้า	01/01/2476	90

170	นาย	ชัยชัย	กิตติอุดม	19/88	3	คลองห้า	30/04/2509	57
171	นาง	ภัทริน	แรนกิน	19/70	3	คลองห้า	30/08/2491	75
172	นางสาว	ภิญญาดา	ธรรมประดิษฐ์	51/272	3	คลองห้า	29/10/2538	28
173	นาย	สง	สมถวิล	23/1	3	คลองห้า	01/01/2484	82
174	นาย	สุรเดช	โชคเจริญ	19/77	3	คลองห้า	23/04/2492	74
175	นาย	สุรศักดิ์	จันทร์เจริญ	19/33	3	คลองห้า	07/06/2522	44
176	นาย	คมประดิษฐ์	สุขสวัสดิ์	3/24	4	คลองห้า	13/03/2505	61
177	นาง	แฉล้ม	เงินดิษฐ์	25/2	4	คลองห้า	01/01/2481	85
178	นาย	ทำขวัญ	สุวรรณทัฬห	3/6	4	คลองห้า	02/12/2478	87
179	นางสาว	ประจวบ	สังกะเพศ	3/24	4	คลองห้า	01/01/2492	74
180	นาย	ปิ่นมพิมุฑ์	สมบุรณ์	23/8	4	คลองห้า	23/04/2514	52
181	นางสาว	พนิตตา	ภรตаланนท์	28/6	4	คลองห้า	12/01/2505	61
182	นางสาว	ลักขมี	สุวรรณศรี	3/84	4	คลองห้า	26/01/2548	19
183	นาย	วิเชียร	หวังธาดวากร	11/8	4	คลองห้า	29/08/2495	71
184	นาง	สง่า	อ่ากรต	23	4	คลองห้า	01/01/2474	92
185	นาง	สุจิตรา	อภัยพลชาญ	8/3	4	คลองห้า	01/01/2482	84
186	นางสาว	อุบล	บุญเกษม	15/3	4	คลองห้า	02/02/2518	48
187	นาง	บุญชู	เจียกงุเหลืออม	17/376	5	คลองห้า	24/04/2499	67
188	นางสาว	กนกวรรณ	กาญจนพันธ์	3/24	5	คลองห้า	27/05/2540	26
189	นางสาว	กรรณิกา	กาญจนพันธ์	3/24	5	คลองห้า	20/07/2535	31
190	นาง	กุลชลี	เกียรติคุณ	29/12	5	คลองห้า	01/01/2483	83
191	นาย	จเด็จ	โพธิ์ระสะ	60/120	5	คลองห้า	29/10/2512	54

192	นาง	จันทร์ฉาย	ระดมสุข	5/14	5	คลองห้า	27/03/2510	56
193	นาง	จำนงค์	แสงเพชร	20	5	คลองห้า	01/01/2492	74
194	นาย	จิรวัดน์	ทองประยูรวิเศษ	37/18	5	คลองห้า	01/01/2499	67
195	นาย	จิระศักดิ์	ปริญแก้วฟ้า	5/6	5	คลองห้า	30/10/2544	22
196	เด็กชาย	เจริญทรัพย์	แก่นจันทร์	17/363	5	คลองห้า	21/04/2551	15
197	นาย	ชนสิทธิ์	โพธิ์ระสะ	60/120	5	คลองห้า	24/01/2546	21
198	เด็กหญิง	ณธิดา	ลาดธัมมา	17/347	5	คลองห้า	14/09/2560	6
199	นาย	ณรงค์	เฉยโฉม	22	5	คลองห้า	01/01/2498	68
200	นางสาว	ดวงพร	กาญจนพันธ์	3/24	5	คลองห้า	20/07/2537	29
201	นางสาว	ดวงพร	แจ่มมา	11/5	5	คลองห้า	28/09/2513	53
202	นาย	ดาวุธ	กาญจนพันธ์	3/27	5	คลองห้า	19/11/2505	60
203	นาย	ถวิล	ศรีอ่อน	9/3	5	คลองห้า	17/03/2499	67
204	นาย	ธวัช	กุดเป่ง	6/4	5	คลองห้า	01/04/2492	74
205	นาย	ธีรศักดิ์	วิริยะกาญจนาพงษ์	17/60	5	คลองห้า	29/11/2546	20
206	นางสาว	นพวรรณ	เพ็งจันทร์	60/465	5	คลองห้า	13/03/2512	54
207	นาย	นารินทร์	วรรณคงดี	17/97	5	คลองห้า	06/06/2497	69
208	เด็กชาย	นำเฮง	ไชยคำ	34/1	5	คลองห้า	09/02/2556	10
209	นาย	นิวัฒน์	เจียกภูเหลือ้ม	17/376	5	คลองห้า	24/07/2527	39
210	นางสาว	นิศากร	ผดุงเอก	17/74	5	คลองห้า	12/05/2519	47
211	นาย	บรรเทิง	ด้วงนา	17/436	5	คลองห้า	16/03/2512	54
212	นาย	บุญเจิด	พุ่มสว่าง	10/10	5	คลองห้า	04/02/2505	61
213	นางสาว	บุญส่ง	แซ่เตี้ย	17/354	5	คลองห้า	01/01/2494	72

214	นาย	ประวิทย์	ตะเคียนคาม	17/367	5	คลองห้า	03/01/2519	48
215	เด็กชาย	ปัญญา	โชติพันธ์	17/132	5	คลองห้า	07/09/2551	15
216	นาย	พัต	ทัพไทย	3/24	5	คลองห้า	02/02/2507	59
217	นาง	พิศ	ฤทธิ์กระบือ	4	5	คลองห้า	01/01/2481	85
218	เด็กชาย	พีรพล	ทองพูน	17/80	5	คลองห้า	30/10/2546	20
219	นาย	มบุญ	ทับทอง	34	5	คลองห้า	08/12/2523	43
220	นางสาว	มาลี	แข็งเพรียว	29	5	คลองห้า	23/05/2504	62
221	นาย	ยศกฤต	แสนสง่า	21/9	5	คลองห้า	12/11/2516	50
222	นาง	รจนา	เจริญนาวิ	60/281	5	คลองห้า	09/11/2505	60
223	นางสาว	รติกานต์	ชุมเพ็ชร	17/169	5	คลองห้า	20/08/2533	33
224	นาง	รัศมี	รงค์ทอง	60/274	5	คลองห้า	05/09/2486	80
225	นาง	ละมุล	บุญมี	3/10	5	คลองห้า	25/06/2475	91
226	นางสาว	ละเอียต	มีเนตรขำ	17/383	5	คลองห้า	01/01/2492	74
227	นาย	วิเชียร	ศรีจันทร์	17/85	5	คลองห้า	01/01/2488	78
228	นาย	สมเกียรติ	ฉิมแย้ม	60/241	5	คลองห้า	09/11/2513	53
229	นาย	สมชาติ	เรียงม่วง	12/7	5	คลองห้า	10/07/2517	49
230	นาย	สังวาลย์	แดงเผือก	10/2	5	คลองห้า	24/10/2479	86
231	นางสาว	สุรีย์	สันต์ดงน	17/443	5	คลองห้า	09/06/2510	56
232	นาย	เสถียร	สรรพสาร	17/440	5	คลองห้า	26/10/2504	61
233	นาย	อนพัทธ์	วีรณิตย์กุลภัค	17/160	5	คลองห้า	17/02/2507	59
234	นางสาว	อรสา	หาญบาง	3/27	5	คลองห้า	13/01/2511	56
235	เด็กหญิง	อัจฉรา	ทองพูน	17/80	5	คลองห้า	30/10/2546	20

236	นาย	เฉลิมพล	รอดอุ้น	1	6	คลองห้า	25/11/2514	52
237	นาย	พิพัฒน์	บุญะรัตน์	1/3	6	คลองห้า	06/01/2509	58
238	นางสาว	มาลี	แข็งเพรียว	37	6	คลองห้า	05/05/2518	48
239	นางสาว	รำพึง	พุกประจบ	28	6	คลองห้า	07/07/2508	58
240	นางสาว	เวฬุริยา	เจริญรักษา	20/2	6	คลองห้า	16/02/2543	23
241	นางสาว	ศิริรัตน์	ใกล้บุบผา	22	6	คลองห้า	20/10/2542	24
242	นาง	ถนอม	พุ่มประดล	8/2	7	คลองห้า	01/01/2496	70
243	นาง	ทัศนีย์	ประดับมุข	16/10	7	คลองห้า	01/01/2491	75
244	นาย	ธนภัทร	อนุเดช	2/7	7	คลองห้า	27/11/2494	71
245	นาย	ประมุข	เทวจินดาพันธุ์	19/2	7	คลองห้า	29/10/2517	49
246	นางสาว	ภัทรี	อุบลกะลิน	2/4	7	คลองห้า	08/07/2488	78
247	นางสาว	วัชรินทร์	ศิลพิพัฒน์	15/7	7	คลองห้า	10/01/2515	52
248	นาย	วัฒนชัย	คงคาหลวง	28	7	คลองห้า	30/03/2529	37
249	นาง	วิไล	ระย้าเพชร	29	7	คลองห้า	13/02/2487	79
250	นาย	วีระพงษ์	บุญเพชร	12/1	7	คลองห้า	24/03/2524	42
251	นาย	สมนึก	ปุอุบล	8	7	คลองห้า	08/05/2508	58
252	นาง	สุภัทรา	ใจใหม่	12/7	7	คลองห้า	15/06/2508	58
253	นาย	สุวัฒน์	เดชกุล	16/11	7	คลองห้า	15/02/2513	53
254	นาย	อนุชา	นามขาล	6	7	คลองห้า	04/04/2541	25
255	เด็กหญิง	จรัสลาวัลย์	ใจเย็น	33/7	8	คลองห้า	23/01/2551	16
256	นาย	ณรงค์	ทองใบ	29/4	8	คลองห้า	26/05/2532	34
257	นาง	ทองบัว	โพธิ์แสง	33/3	8	คลองห้า	07/07/2504	62

258	นาง	ทองพุช	ภูคงนิล	33/19	8	คลองห้า	09/10/2518	48
259	นาย	เทียนฮง	ลาภโชติไพศาล	16/2	8	คลองห้า	14/01/2508	59
260	นาย	ธวัชชัย	สถิรวัฒน์กุล	17/5	8	คลองห้า	12/02/2520	46
261	นาง	นภัสนันท์	เพชรรุ่ง	25/36	8	คลองห้า	01/01/2502	64
262	นาย	บุญธรรม	วงษ์เพ็ง	34/9	8	คลองห้า	05/03/2506	60
263	นางสาว	บุญส่ง	ปีกขาว	10	8	คลองห้า	01/01/2478	88
264	นาย	เบิ้ม	เสรีวงษ์	33/5	8	คลองห้า	01/01/2497	69
265	นาย	ปฎิภาณ	เปียประเสริฐ	31	8	คลองห้า	03/01/2540	27
266	นาย	พิศเพลิน	รอดอำไพ	33/20	8	คลองห้า	21/11/2505	60
267	นางสาว	เรวดี	หั่งทอง	27/2	8	คลองห้า	12/08/2511	55
268	นาย	สนั่น	บัวประเสริฐ	22/4	8	คลองห้า	01/01/2495	71
269	นาย	สมาน	แดงฉ่ำ	27/15	8	คลองห้า	29/03/2486	80
270	เด็กหญิง	สุกัญญา	ม่วงประสิทธิ์	30/5	8	คลองห้า	25/09/2550	16
271	นางสาว	สุกัญญา	มุดตา	5/1	8	คลองห้า	30/09/2548	18
272	นาย	สุทัศน์	สิงห์ล่อ	33/7	8	คลองห้า	11/05/2537	29
273	นาย	อธิการ	ศิริปะชนะ	33/20	8	คลองห้า	07/10/2524	42
274	นางสาว	อ้อย	แก่นเพชร	20/3	8	คลองห้า	05/08/2500	66
275	ด.ญ.	อารยา	สุมณฑา	27/13	8	คลองห้า	16/11/2554	12
276	นาย	อิทธิพล	ขอดทอง	17/10	8	คลองห้า	10/09/2523	43
277	นาง	อุดม	ชมสมุท	15/1	8	คลองห้า	01/01/2472	94
278	นาย	เอกศักดิ์	ขอดทอง	17/10	8	คลองห้า	16/01/2516	51
279	นาย	จินดา	อาสัยสงฆ์	14/27	9	คลองห้า	01/01/2479	87

280	นาย	เฉลา	จินจันทร์	14	9	คลองห้า	23/07/2480	86
281	เด็กชาย	ธนดล	โกมล	88/2	9	คลองห้า	09/03/2552	14
282	เด็กชาย	ธนพงศ์	พรหมมาศ	16/4	9	คลองห้า	12/09/2558	8
283	นาย	บุญเลิศ	ทั้งริน	10/1	9	คลองห้า	16/08/2519	47
284	นาย	ประสิทธิ์	นันทมจีน	88/194	9	คลองห้า	19/09/2514	52
285	นาย	รุจ	ขุนแก้ว	14/13	9	คลองห้า	30/03/2532	34
286	นาง	ละม่อม	ทองทิพย์	88/21	9	คลองห้า	01/01/2488	78
287	นางสาว	วณาทิพย์	พยัญชนะ	16/8	9	คลองห้า	27/02/2545	21
288	ด.ญ.	วัชรีย์	จันทร์สาคร	9/7	9	คลองห้า	08/07/2529	37
289	นางสาว	วิลาสินี	การฉวี	16/1	9	คลองห้า	28/08/2545	21
290	นาย	ศราวุฒิ	หลงคะเจ้า	22/6	9	คลองห้า	14/07/2535	31
291	นาย	ไสว	พุ่มจันทร์	37	9	คลองห้า	20/02/2527	39
292	นาง	อรุณี	พรหมพิทักษ์	15/3	9	คลองห้า	01/01/2496	70
293	นาง	อาภาพร	พันธ์ดี	14/2	9	คลองห้า	03/07/2502	64
294	เด็กหญิง	อิสิษาเวต้า	เยพแทนเนียฟน่า ยูเดนกอฟ	88/240	9	คลองห้า	19/09/2555	11
295	นาย	เอก	เสนาะดี	14/15	9	คลองห้า	01/04/2529	37
296	นาย	พรชัย	สีบขจร	60/53	5	คลองห้า	22/08/2519	47

บัญชีรายชื่อผู้มีสิทธิรับเงินเบี้ยความพิการ ปีงบประมาณ 2561
โครงการจัดสวัสดิการเบี้ยความพิการ ตามนโยบายรัฐบาล งวดเดือนกรกฎาคม 2561

หมู่	เลขที่	ลำดับ	ชื่อ - สกุล	ม.ย.-61 (บาท)	ก.ค.-61 (บาท)	โอน/สด	ชื่อบัญชี	ธนาคาร/สาขา	เลขที่บัญชี
2	24/323	1	นางสาวพรรณทิษา ปรางค์วิเศษ พ	-	800	โอน	นางสาวพรรณทิษา ปรางค์วิเศษ	ออมสิน/คลองหลวง	055010255366
4	4/5	2	นางสมจิตต์ เมืองโคตร พ	-	800	โอน	นางสมจิตต์ เมืองโคตร	ออมสิน/คลองหลวง	05363059940-4
4	15/3	3	นางสาวอุบล บุญเกษม พ	-	800	โอน	นางวารีย์ หวังชม	ออมสิน/ลำลูกกา	020199599018
5	17/354	4	นางสาวบุญส่ง แซ่เตี้ย	-	800	โอน	นางสาวบุญส่ง แซ่เตี้ย	ออมสิน/นวนคร	020181936558
5	17/355	5	นายประสิทธิ์ มิ่งเมือง	-	800	โอน	นายประสิทธิ์ มิ่งเมือง	ออมสิน/ชัยสมรภูมิ	020217428794
5	60/120	6	นายจเด็จ โพธิ์ระสะ	-	800	โอน	นายจเด็จ โพธิ์ระสะ	ออมสิน/คลองหลวง	020098171752
2	23/2	7	เด็กชายณรงค์ชัย ทิศลินา พ	-	800	โอน	นางเบญจมาศ พุ่มพวง	ออมสิน/คลองหลวง	020066376789
3	19/25	8	นางสาวเรไร อยู่ใส พ	-	800	โอน	นางสาวเรไร อยู่ใส	ออมสิน/บิกซี บ้านโป่ง	020150024659
7	29	9	นางวิไล ระย้าเพชร พ	-	800	โอน	นางวิไล ระย้าเพชร	ออมสิน/คลองหลวง	05363067988-3
7	6	10	นายอนุชา นามขาล พ	800	800	โอน	นายอนุชา นามขาล	ออมสิน/ลำลูกกา	020240453066
8	20/3	11	นางสาว อ้อย แก่นเพชร พ	-	800	โอน	นางสาวอ้อย แก่นเพชร	ออมสิน/รังสิต คลอง 7	020143030433
8	25/2	12	นางสาวสมปอง ไวยาษาชีวะ	-	800	โอน	นางสาวสมปอง ไวยาษาชีวะ	ออมสิน/คลองหลวง	020192600110
8	30/5	13	เด็กหญิงสุกัญญา ม่วงประสิทธิ์	-	800	โอน	เด็กหญิงสุกัญญา ม่วงประสิทธิ์	ออมสิน/คลองหลวง	020124027804
9	16/8	14	ต.ญ.วณาทิพย์ พยัญชนะ พ	-	800	โอน	ต.ญ.วณาทิพย์ พยัญชนะ	ออมสิน/คลองหลวง	05363077661-4
12	9/1	15	นายสนั่น พรหมณี	-	800	โอน	นายสนั่น พรหมณี	ออมสิน/คลองหลวง	020219435151
14	11/118	16	นายอนุวัติ ชัยสิน	-	800	โอน	นายอนุวัติ ชัยสิน	ออมสิน/ตลาดยิ่งเจริญ	020184227765
14	19/342	17	นายสมบัติ ประดับทอง	-	800	โอน	นายสมบัติ ประดับทอง	ออมสิน/คลองหลวง	020164533745
14	19/294	18	นายนันท์ รักน้ำเที่ยง	-	800	โอน	นายนันท์ รักน้ำเที่ยง	ออมสิน/คลองหลวง	020203501794
14	19/60	19	นายธีระ แซ่ฮั้ง	-	800	โอน	นายธีระ แซ่ฮั้ง	ออมสิน/เจริญผล	020044460283
15	18	20	นางสาวนกแก้ว เนื่องจันทร์พัฒน์	-	800	โอน	นายชิต แยมโอสฐ	ออมสิน/วังน้อย	020197142969
16	55/2	21	นายประเสริฐ อินทรโต	-	800	โอน	นายประเสริฐ อินทรโต	ออมสิน/วังน้อย	020191421997
16	47/4	22	นางปัทมา แสงรีย์	-	800	โอน	นางปัทมา แสงรีย์	ออมสิน/วังน้อย	020188529919
16	47/2	23	นางพยอม จำรัสศรี	-	800	โอน	นางลำไย จำรัสศรี	ออมสิน/วังน้อย	05479030006-4
รวมเป็นเงิน				800	18,400	บาท			
				19,200					

**

**เรื่อง บัญชีรายชื่อผู้มีสิทธิรับเงินเบี้ยยังชีพผู้สูงอายุขององค์การบริหารส่วนตำบลคลองห้า
ประจำปีงบประมาณ พ.ศ. 2566
อำเภอคลองหลวง จังหวัดปทุมธานี**

ลำดับ	ชื่อ - นามสกุล	บ้านเลข	หมู่ที่	ตำบล	เลขบัตร	วันเกิด	อายุ	ยอดเงิน	หมายเหตุ
1	นาย สามารถ ไม่เลี้ยง	3/73	4	คลอง	3570900631	01/12/2	62	600	
2	นาย สมคิด แซ่เพรียว	25/1	6	คลอง	3130200545	13/02/2	62	600	
3	นาย กมล ใจปทุม	17	1	คลอง	3130200471	01/01/2	83	800	
4	นางสา กุหลาบ ทิพาพงษ์	25/5	1	คลอง	3130200471	06/03/2	67	600	
5	นางสา เกษร วงศานนท์	15	1	คลอง	3130200470	11/01/2	70	700	
6	นางสา ขาว แจ้งสว่าง	12	1	คลอง	3130200470	01/01/2	82	800	
7	นาย คนอง คมขำ	15/1	1	คลอง	3130200470	12/04/2	77	700	
8	นาย จริญญา แจ้งสว่าง	14/1	1	คลอง	3130200470	01/01/2	74	700	
9	นาง จันทรเพ็ญ วงค์ร้อย	39/111	1	คลอง	3240100771	13/01/2	60	600	
10	นาง จำปี กิติวรรณโณ	17/43	1	คลอง	3130300124	01/01/2	77	700	
11	นาง จำรัส นกแก้ว	15/5	1	คลอง	3130300233	01/01/2	86	800	
12	นางสา จิมลิ้ม ทิพาพงษ์	24	1	คลอง	3130300177	30/04/2	66	600	
13	นาง จุก มะคำจัน	26/2	1	คลอง	3100902306	01/01/2	78	700	
14	นาย เจริญ ทิพาพงษ์	25/2	1	คลอง	3130200471	18/04/2	66	600	
15	นาง ฉลวย เฟือก	7	1	คลอง	3130200470	01/01/2	83	800	
16	นาง ฉลอง อรามวิบูลย์	17/22	1	คลอง	3670700252	20/11/2	60	600	
17	นาง เฉลิม คมขำ	21	1	คลอง	3130200471	01/01/2	91	1,000	
18	นาย เฉลิม ทิพาพงษ์	25	1	คลอง	3130200471	28/04/2	62	600	

19	นาย	ชนิด	มอญพุด	36/1	1	คลอง	3130200601	04/12/2	60	600
20	นาย	ชาญ	แข่งผุย	30/3	1	คลอง	3401600120	08/12/2	63	600
21	นาย	เชิงยุทธ	แช่โง้ว	17/61	1	คลอง	3101800387	01/01/2	69	600
22	นาง	ลิตีรัตน์	สุธีราภรณ์	17/6	1	คลอง	3101202738	31/01/2	61	600
23	นาย	ณรงค์	อินทร	17/14	1	คลอง	3130300412	01/01/2	78	700
24	นาย	ณรงค์ไชย	ไกรเดช	17/51	1	คลอง	3529900056	25/03/2	67	600
25	นาง	ณัฐ	จิรวัดน	31/6	1	คลอง	3100501298	23/12/2	65	600
26	นาง	ดลพร	แก้วศรีสุ	26/6	1	คลอง	3100502464	02/04/2	70	700
27	นาง	ดอกไม้	ล้ำวารีกุล	17/81	1	คลอง	3101401320	19/08/2	82	800
28	นาง	ดาวเรือง	ประสพคำ	32/11	1	คลอง	4620400004	12/01/2	67	600
29	นางสา	แดง	ยั้งยีน	3/3	1	คลอง	3130700094	01/01/2	68	600
30	นาย	แดนชัย	แก้วคำ	17/81	1	คลอง	3100504288	05/11/2	61	600
31	นาย	ถวิล	ชื้อตรง	17/23	1	คลอง	3130300023	03/08/2	67	600
32	นาย	ทรงพล	ชูศักดิ์	38/27	1	คลอง	3829900043	21/04/2	64	600
33	นางสา	ทองคำ	มันสุข	2	1	คลอง	3130200469	01/01/2	76	700
34	นาย	ทองใบ	แป้นบาง	36/4	1	คลอง	3130200472	01/01/2	85	800
35	นาง	ทองอ่อน	ยอดสดใส	36/2	1	คลอง	3130200472	01/01/2	84	800
36	นาง	ทุเรียน	แป้นบาง	14	1	คลอง	3130200470	01/01/2	72	700
37	นาง	ธนิดา	ศิระธาตาสุข	36/20	1	คลอง	3101401372	10/12/2	66	600
38	นาย	ธนิต	กมลรัตนชัย	17/16	1	คลอง	3210100042	14/02/2	72	700
39	นาย	ธวัช	เจิมไทย	32/6	1	คลอง	3600400082	10/07/2	68	600
40	นาง	นกแก้ว	ผันเปลี่ยน	39/19	1	คลอง	3130200553	01/01/2	76	700
41	นาย	นิคม	สมัครการ	16/2	1	คลอง	3100500899	01/01/2	74	700
42	นาง	นิชดา	คงสมแสง	9/3	1	คลอง	3130300122	20/01/2	64	600

43	นาง	นุช	แป้นศิริ	3/3	1	คลอง	3130200470	01/01/2	75	700
44	นางสา	เนียน	ทิพาพงษ์	25/3	1	คลอง	3130200471	31/01/2	71	700
45	นางสา	บังเอิน	พุลเต่า	30/2	1	คลอง	3130200472	15/04/2	63	600
46	นางสา	บุญมา	นวมวิจิตร	32/1	1	คลอง	3130200472	01/01/2	64	600
47	นาง	บุญมา	สังข์นุช	1/1	1	คลอง	3130200469	04/11/2	71	700
48	นาย	บุญสืบ	ถาษา	17/24	1	คลอง	3100700380	21/05/2	79	700
49	นาย	เบิ้ม	แป้นศิริ	3/1	1	คลอง	3130200470	01/01/2	82	800
50	นางสา	ประไพ	เผือก	19	1	คลอง	3130200471	01/01/2	76	700
51	นาง	ประยวง	เจิมไทย	32/6	1	คลอง	3600400413	28/05/2	66	600
52	นาง	ประยูร	กลิ่นช้อย	32/4	1	คลอง	3130200020	01/01/2	70	700
53	นาง	ประยูร	พุ่มพวง	22/1	1	คลอง	3130200471	01/01/2	80	800
54	นาย	ประยูร	มะคำจัน	26/2	1	คลอง	3100902306	01/01/2	78	700
55	นาย	ประสาน	แป้นศิริ	3	1	คลอง	3130200469	04/08/2	66	600
56	นาย	ประสิทธิ์	ทิมทอง	32/10	1	คลอง	3600400082	01/01/2	73	700
57	นาง	ปราณี	แป้นศิริ	3/2	1	คลอง	3130200470	26/02/2	63	600
58	นาย	ปราโมทย์	ใจปทุม	17	1	คลอง	3130200471	01/01/2	70	700
59	นาง	ปลิว	ผิวเกลี้ยง	31/5	1	คลอง	3100501298	01/01/2	72	700
60	นาย	ปลุก	มะคำจัน	31/1	1	คลอง	3130200472	01/01/2	80	800
61	นาย	ป้อม	เรืองชื้อ	20	1	คลอง	3130200471	01/01/2	75	700
62	นางสา	พรภิรมย์	ปั้นจันทร์	17/70	1	คลอง	5300100006	08/04/2	60	600
63	นาง	พะเยาว์	แจ้สว่าง	36/10	1	คลอง	3130200473	01/01/2	72	700
64	นางสา	พัชรพล	วังคำ	17/80	1	คลอง	3101201896	12/02/2	60	600
65	นาง	พิราพรรณ	สอางชัย	39/87	1	คลอง	3369900189	05/10/2	60	600
66	นาง	พิรภาว	แจ้สว่าง	36/11	1	คลอง	3130200472	01/01/2	81	800

67	นางสา	ไพฑูรย์	เสวกสุท	12/1	1	คลอง	3130700205	01/10/2	65	600
68	นาย	ไพบุลย์	ศิริแสง	17/69	1	คลอง	3101800349	09/04/2	68	600
69	นาง	ภิรมย์	ศิริแสง	17/69	1	คลอง	3740100470	03/11/2	62	600
70	นาย	มังกร	วงศานนท์	15	1	คลอง	3130200470	27/06/2	72	700
71	นาง	มาลัย	ดีมาก	19/3	1	คลอง	3130100369	22/04/2	62	600
72	นาง	ยมนา	เฟือกโสภา	17/9	1	คลอง	3130300150	28/11/2	61	600
73	นาง	ยัย	ทิพาพงษ์	24/1	1	คลอง	3130200471	30/10/2	69	600
74	นาง	เรียม	เฟือก	19/3	1	คลอง	3130100369	16/08/2	60	600
75	นาง	ละม่อม	คำสอน	17/82	1	คลอง	3530700057	23/10/2	67	600
76	นางสา	ละออง	พุลเต่า	30/3	1	คลอง	3130200472	01/01/2	73	700
77	นาง	ลัดดา	แป้นบาง	36/4	1	คลอง	3130200472	01/01/2	79	700
78	นาง	ลำภู	วันนา	19/4	1	คลอง	3100504067	01/01/2	70	700
79	นาย	ลิน	กลีน้อย	32/4	1	คลอง	3130200472	01/01/2	69	600
80	นาง	วันเพ็ญ	องอาจเชิง	17/37	1	คลอง	3650101095	17/11/2	69	600
81	นางสา	วาสนา	กลีนกลัน	37/2	1	คลอง	3130200473	18/02/2	61	600
82	นาง	วาสนา	สาระ	17/9	1	คลอง	5130300002	24/06/2	65	600
83	นาย	วิชัย	องอาจเชิง	17/36	1	คลอง	3102200979	27/02/2	75	700
84	นาย	วิเชียร	พานูมาต	39/109	1	คลอง	3100503836	04/11/2	62	600
85	นาย	วิทยา	แววโกสินทร์	15/2	1	คลอง	3269900009	03/09/2	66	600
86	นาย	วินัย	ทิพาพงษ์	24	1	คลอง	3229900070	15/07/2	70	700
87	นาง	วิไล	คมขำ	15/1	1	คลอง	3130200470	01/01/2	76	700
88	นาง	วิไลวรรณ	เกตุเอี่ยม	16/1	1	คลอง	3130200470	01/01/2	73	700
89	นาง	วิไลวรรณ	แสนสุข	16	1	คลอง	3500400038	12/11/2	64	600
90	นาย	ศรีอุตร	วงมัน	37/1	1	คลอง	3350100799	28/10/2	66	600

91	นาย	สง	แหวศรี	17/36	1	คลอง	3130600194	01/01/2	93	1,000
92	นาย	สนั่น	เลือดขุนทด	39/105	1	คลอง	3101501380	05/04/2	62	600
93	นาย	สนิท	นกแก้ว	15/5	1	คลอง	3130300233	01/01/2	87	800
94	นาย	สมคิด	เครือดี	12	1	คลอง	3509900515	27/01/2	66	600
95	นาย	สมคิด	เฟือก	19/3	1	คลอง	3130200471	08/01/2	62	600
96	นาง	สมจิตร	ทิพาพงษ์	25/4	1	คลอง	3130700318	28/04/2	60	600
97	นาย	สมใจ	อารักษ์	36/9	1	คลอง	3130200473	01/01/2	76	700
98	นาย	สมชาย	พุลเต่า	30/2	1	คลอง	3130200472	09/01/2	60	600
99	นาง	สมทรง	สมัครการ	16/2	1	คลอง	3130200470	01/01/2	67	600
100	นาย	สมนึก	มะคำจัน	26/3	1	คลอง	3130200472	03/07/2	61	600
101	นางสา	สมบัติ	เฟือก	9	1	คลอง	3130200470	01/01/2	70	700
102	นาง	สมบัติ	เฟือก	19/2	1	คลอง	3130200471	01/01/2	67	600
103	นาย	สมพงษ์	เฟือก	19/2	1	คลอง	3130200471	01/01/2	73	700
104	นางสา	สมพร	กลั่นกลั่น	37	1	คลอง	3130200473	01/01/2	69	600
105	นาย	สมพิน	ลักษมีวิมล	25/3	1	คลอง	3130400196	01/01/2	68	600
106	นาย	สมโภช	เฟือก	19	1	คลอง	3130200471	01/01/2	66	600
107	นาง	สมลักษณ์	ดวงจันทร์	1/2	1	คลอง	3130200469	21/04/2	69	600
108	นาย	สมศรี	บุญเลิศ	37/2	1	คลอง	5320400041	27/12/2	64	600
109	นาย	สมศักดิ์	เกตุเอี่ยม	16	1	คลอง	3130200470	25/05/2	61	600
110	นาย	สมัย	แจ่งสว่าง	1/5	1	คลอง	3130200469	01/01/2	82	800
111	นาง	สายหยุด	บุญสมพงษ์	29	1	คลอง	3130600364	01/01/2	71	700
112	นาย	สำราญ	ทิพาพงษ์	25/4	1	คลอง	3130200471	09/07/2	64	600
113	นาง	สำลี	โคตะมะ	17/14	1	คลอง	3130300412	01/01/2	68	600
114	นาง	สำลี	ฤาชา	17/24	1	คลอง	3100700380	02/04/2	83	800

115	นางสา สิ้น	เกตุเอี่ยม	16	1	คลอง	3130200470	01/01/2	70	700
116	นาง สิริัญญา	นวมวิจิตร	32/9	1	คลอง	3130200472	01/01/2	70	700
117	นาง สีนวล	พุ่มประสาท	32/3	1	คลอง	3130300335	01/01/2	63	600
118	นาย สีปาน	ใจปทุม	31/4	1	คลอง	3130200322	05/04/2	62	600
119	นางสา สุกดิ์	ยังยืน	3/3	1	คลอง	3100101118	01/01/2	71	700
120	นาย สรเดช	อร่ามวิบูลย์	17/21	1	คลอง	3130300097	11/03/2	67	600
121	นาย สรินทร์	คงอ่อน	36/5	1	คลอง	3150700112	01/01/2	66	600
122	นางสา สรินทร์	พุ่มพวง	22	1	คลอง	3130200471	01/01/2	68	600
123	นาย เสถียร	ทิพาพงษ์	24/4	1	คลอง	3130200471	17/01/2	62	600
124	นาย เสน่ห์	ใจปทุม	17/1	1	คลอง	3130200471	01/01/2	74	700
125	นาย หล่น	กลิ่นช้อย	32/2	1	คลอง	3130200472	01/01/2	70	700
126	นาง แหวน	เรืองชื้อ	19/1	1	คลอง	3130200471	01/01/2	81	800
127	นาย อนุมาตร	ดิษฐแพ	32/5	1	คลอง	3100901771	03/12/2	60	600
128	นางสา อรอุษา	โคระทัด	25/2	1	คลอง	3130400054	14/04/2	65	600
129	นาง อัจฉรา	พุ่มเฉลียว	17/25	1	คลอง	3100502906	20/03/2	61	600
130	นาย อัมพร	เผือก	9	1	คลอง	3130200470	01/01/2	68	600
131	นาง อำไพ	แย้มยิ้ม	9/4	1	คลอง	3100900781	01/01/2	70	700
132	นาย อุดม	ทิพาพงษ์	25/1	1	คลอง	3130200471	01/01/2	70	700
133	นาย อุดม	พุ่มพวง	22/1	1	คลอง	3130200471	01/01/2	81	800
134	นาง เอ็ง	ใจปทุม	17	1	คลอง	3130200471	01/01/2	76	700
135	นาง กมลรัตน์	ผลพวง	6/2	10	คลอง	3102001112	30/07/2	66	600
136	นางสา กันทิมา	ภาคีเนตร	9/7	10	คลอง	3140600360	03/03/2	60	600
137	นาย เกษม	ถนอมวงษ์	9/12	10	คลอง	3100502949	20/12/2	69	600
138	นาง แก้ว	บางขวด	21	10	คลอง	3130200538	01/01/2	68	600

139	นาง	ขวัญ	ปานนิล	21/5	10	คลอง	3130200474	01/01/2	82	800
140	นางสา	จำปี	ขันท่าจิ้น	6	10	คลอง	3130200477	28/01/2	64	600
141	นาย	จ่ารัส	บุญยะ	12/1	10	คลอง	3130200478	01/01/2	75	700
142	นาย	จำลอง	ศรีชัย	5	10	คลอง	3130200477	11/02/2	65	600
143	นางสา	จิรนนท์	ศรีชัย	5/10	10	คลอง	3130200477	21/03/2	60	600
144	นาย	จิรศักดิ์	พุ่มโพธิ์	27/2	10	คลอง	3130200480	23/10/2	65	600
145	นาง	เจริญ	พุ่มโพธิ์	27/2	10	คลอง	3130200490	10/05/2	65	600
146	นางสา	ฉวี	เจริญลา	12	10	คลอง	3130200478	01/01/2	68	600
147	นาย	ฉัตรชัย	มุงคุณ	10/1	10	คลอง	3620500402	01/07/2	60	600
148	นางสา	ชาติ	ไชยสิทธิ์	27	10	คลอง	3130200480	01/01/2	70	700
149	นางสา	ชุตีมา	บางขวด	9/1	10	คลอง	3130200478	23/03/2	60	600
150	นาย	เขวง	ทองพูน	21/3	10	คลอง	3769900274	28/12/2	69	600
151	นาง	เขียน	เชื้อชาติ	21/2	10	คลอง	3130200477	01/01/2	68	600
152	นาย	ณรงค์	ชมวิหก	9/10	10	คลอง	3100502946	01/01/2	69	600
153	นาย	ดิเรก	เจริญลา	14/4	10	คลอง	3130200478	05/06/2	63	600
154	นาง	ทองปลอน	ศรีชัย	5	10	คลอง	3130200477	01/01/2	95	1,000
155	นาง	ทองยิ้ม	พุ่มโพธิ์	28/1	10	คลอง	3130200480	01/01/2	95	1,000
156	นาง	ธนัสสุภา	เจตมณี	21/4	10	คลอง	3670700466	12/09/2	64	600
157	นาย	ธวัชชัย	บางขวด	22/1	10	คลอง	3130200480	01/01/2	67	600
158	นาย	ธาดา	เจตมณี	21/4	10	คลอง	3670700466	27/09/2	64	600
159	นาย	ธำรงค์	อัสวเสรีเลิศ	26/3	10	คลอง	3130200480	01/01/2	70	700
160	นาย	นรินทร์	ศรีชัย	5/2	10	คลอง	3130200477	01/01/2	69	600
161	นาง	น้ำเชื่อม	ไยแจ้ง	5/1	10	คลอง	3130200477	01/01/2	72	700
162	นาง	บุญนาค	ชมวิหก	8/2	10	คลอง	3130200477	10/06/2	70	700

163	นาง	บุญมา	งามนวล	23/1	10	คลอง	3130200479	20/04/2	60	600
164	นาย	บุญเลิศ	เชื้อชาติ	21/2	10	คลอง	3130200479	01/01/2	68	600
165	นาย	ประเทือง	เขี้ยวอำพร	21/3	10	คลอง	3130200517	01/01/2	76	700
166	นาง	ประนอม	แก่นเพ็ชร	19/2	10	คลอง	3130200479	09/06/2	69	600
167	นาง	ประภา	พงษ์สุวรรณ	27/8	10	คลอง	3100100732	28/01/2	64	600
168	นาย	ประเสริฐ	ดาทะนัน	19/3	10	คลอง	3500900838	08/06/2	64	600
169	นางสา	พยับ	แย้มยวด	15	10	คลอง	3130200347	03/10/2	63	600
170	นาย	พ่ายัพ	เสาะแสวง	24	10	คลอง	3130200480	01/01/2	76	700
171	นางสา	มัทนา	ปอุบล	27/1	10	คลอง	3130200546	03/10/2	60	600
172	นางสา	มานะ	โหมตวัฒน์	15	10	คลอง	3130200478	29/06/2	63	600
173	นาง	ระเบียบ	ชมวิหก	9	10	คลอง	3130200478	01/01/2	79	700
174	นาย	ราเชนทร์	ชมวิหค	8/2	10	คลอง	3130200477	01/01/2	74	700
175	นาย	ราญ	อุไรรัมย์	23/1	10	คลอง	3310100805	23/04/2	65	600
176	นาง	ละเอียด	โหมตวัฒน์	15	10	คลอง	3130200479	19/03/2	67	600
177	นาง	ลำเพย	ด้วงมีผล	12/2	10	คลอง	3130200476	01/01/2	66	600
178	นาย	เล็ก	บางขวด	21	10	คลอง	3130200479	01/01/2	69	600
179	นาย	วราวุธ	พุ่มโพธิ์	28/3	10	คลอง	3130200480	03/04/2	67	600
180	นางสา	วันเพ็ญ	บางขวด	22	10	คลอง	3130200479	07/03/2	63	600
181	นาง	วิช	โฉมตริก	19/4	10	คลอง	3101702362	01/01/2	72	700
182	นาย	วิชัย	ขันท่าจีน	6/3	10	คลอง	3130200477	28/05/2	61	600
183	นาย	วิเชียร	ชมวิหก	8/1	10	คลอง	3130200477	01/01/2	79	700
184	นาง	วิเชียร	สังขจันทร์	27/4	10	คลอง	3130200573	01/01/2	67	600
185	นางสา	วิรัต	โหมตวัฒน์	15	10	คลอง	3130200478	01/01/2	66	600
186	นาย	วีระ	คงสอน	21/8	10	คลอง	3130200480	30/07/2	64	600

187	นาย	ศิริ	ชมวิหก	10	10	คลอง	3130200478	01/01/2	69	600
188	นาง	ศิริ	บุญเพชร	22/2	10	คลอง	3130200480	31/05/2	65	600
189	นาย	ศิวัช	ปึกขาว	24/2	10	คลอง	5120600012	04/01/2	60	600
190	นาย	สนิท	พงษ์สุวรรณ	27/8	10	คลอง	5100599037	21/08/2	72	700
191	นางสา	สมฉวี	บัวเพชร	21/3	10	คลอง	3130290000	16/05/2	63	600
192	นาย	สมชาย	ไชยสิทธิ์	27/1	10	คลอง	3130200480	25/03/2	62	600
193	นาง	สมปอง	พรหมนัส	10/1	10	คลอง	3130200478	13/02/2	60	600
194	นาย	สมพร	บางขวด	22/3	10	คลอง	3710100445	22/12/2	60	600
195	นาย	สมัย	ชมวิหก	9/5	10	คลอง	3130200478	21/09/2	73	700
196	นางสา	สละ	ชมวิหก	10	10	คลอง	3130200478	01/01/2	68	600
197	นาย	สวง	ชมวิหก	10	10	คลอง	3130200478	12/01/2	63	600
198	นาย	สวัสดิ์	เกิดโพชา	19/4	10	คลอง	3102101045	01/01/2	82	800
199	นางสา	สอาด	ไยแจ่ง	24	10	คลอง	3130200480	01/01/2	73	700
200	นางสา	สังวร	เจริญลา	12/3	10	คลอง	3130200478	01/01/2	66	600
201	นาย	สัมฤทธิ์	โหมดวัฒนะ	15	10	คลอง	3130200479	01/01/2	69	600
202	นาย	สายหยุด	สังขจันทร์	27/4	10	คลอง	3130200573	01/01/2	73	700
203	นาง	สุดา	คงสอน	21/8	10	คลอง	3130200480	03/04/2	62	600
204	นาย	สรพจน์	ศรีโรจน์	26/3	10	คลอง	3130300274	26/01/2	77	700
205	นาง	สุวรรณา	ศรีชัย	5/2	10	คลอง	3130200477	21/04/2	69	600
206	นาง	เสวียง	โพธิ์สุวรรณ	25/1	10	คลอง	3130200480	01/01/2	76	700
207	นาง	หลี่	พุ่มโพธิ์	28/3	10	คลอง	3130200480	01/01/2	70	700
208	นาย	หอม	ไยแจ่ง	21/12	10	คลอง	3130200477	01/01/2	75	700
209	นาย	อรุณ	แก่นบำรุง	27/10	10	คลอง	3100601295	16/01/2	64	600
210	นาย	อำนวย	อาจเพชร	17	10	คลอง	3130200479	26/04/2	63	600

211	นาย	อุดม	ศรีชัย	5/3	10	คลอง	3130200477	24/05/2	62	600
212	นางสา	กัลยาณั	บุญธรรม	28/4	11	คลอง	5100200046	09/12/2	60	600
213	นาย	กุหลาบ	บัวขาว	13	11	คลอง	3130200572	04/03/2	64	600
214	นาง	แก้ว	อุทยานิล	21/1	11	คลอง	3130200574	10/08/2	78	700
215	นาย	ขาว	เนียมบุญเจือ	3/1	11	คลอง	3770300438	01/01/2	85	800
216	นาง	คำนวน	เนียมบุญเจือ	12/8	11	คลอง	3160500232	02/07/2	62	600
217	นาง	ไคลศรี	พลศักดิ์	22/8	11	คลอง	3439900093	01/01/2	76	700
218	นาง	จรัล	มีศิลป์	26/4	11	คลอง	3130200540	18/03/2	62	600
219	นางสา	จันทร์เพ็ญ	โพธิ์สุข	11	11	คลอง	3130200571	25/06/2	66	600
220	นาง	จำปา	ปั้นอ่วม	18/1	11	คลอง	3130200573	01/01/2	96	1,000
221	นาย	จาร์ส	เสาะแสวง	12/1	11	คลอง	3130200572	01/01/2	78	700
222	นาย	เจษฎา	ทองสูงเนิน	13/13	11	คลอง	3600500649	01/01/2	62	600
223	นางสา	ฉวย	เนียมบุญเจือ	20/1	11	คลอง	3130200574	25/11/2	63	600
224	นางสา	ฉวี	นาคเลิศ	12/23	11	คลอง	3130200477	08/10/2	61	600
225	นางสา	แจ่ม	เนียมบุญเจือ	12/20	11	คลอง	3260300304	01/01/2	67	600
226	นาง	ชนิดย์	พันธ์สมุทร	16/2	11	คลอง	3130200573	01/01/2	69	600
227	นางสา	ชม	จัยจัน	12/4	11	คลอง	3100502126	21/06/2	82	800
228	นางสา	ชลอ	โพธิ์สุวรรณ	12/21	11	คลอง	3130200480	01/01/2	70	700
229	นาง	ช่อแก้ว	จัยจัน	12/13	11	คลอง	3100502128	13/05/2	77	700
230	นางสา	ชะอ้อน	หนูพุ่ม	26/2	11	คลอง	3130200575	13/04/2	65	600
231	นาง	ชิต	เสาะแสวง	12/30	11	คลอง	3130200572	01/01/2	74	700
232	นาย	ชুমสาย	เสาะแสวง	12/11	11	คลอง	3130200572	21/04/2	62	600
233	นาง	ชูศรี	ทิพวัน	12/12	11	คลอง	3130200468	01/01/2	76	700
234	นาง	ณัฐพัชร	ทองชื่นจิตร	3	11	คลอง	3130200571	08/04/2	65	600

235	นาย	เดือน	พันธ์มณี	13/7	11	คลอง	3130400147	08/11/2	61	600
236	นาย	แต่้ม	สามัคคี	18/8	11	คลอง	3430501224	02/12/2	61	600
237	นาย	ทวน	ทองมา	1	11	คลอง	3130200480	24/02/2	82	800
238	นาง	ทองคำ	เนียมบุญเจือ	17/1	11	คลอง	3130200419	01/02/2	61	600
239	นางสา	ทองธรา	ชมวิหก	13/7	11	คลอง	3130200477	01/01/2	70	700
240	นาง	ทองม้วน	ทัพศัพท์	18/7	11	คลอง	3130200573	23/05/2	64	600
241	นาย	ทองเริ่ม	เนียมบุญเจือ	12/8	11	คลอง	5130299005	18/09/2	61	600
242	นาย	ธงชัย	อัมมะพรกุล	12/13	11	คลอง	3100502128	01/01/2	82	800
243	นาย	ธวัชชัย	ศรีจันทร์แก้ว	7/8	11	คลอง	3130300128	01/03/2	61	600
244	นาย	น้อย	จุฬลี	25/1	11	คลอง	3130200575	17/02/2	79	700
245	นาง	นันท	ลักษณะคร	13/8	11	คลอง	3130200572	08/04/2	61	600
246	นาง	นันทา	โพธิ์สุข	11/2	11	คลอง	3100502585	09/02/2	71	700
247	นาง	โนรี	พลาญแก้ว	19/1	11	คลอง	3130200574	01/01/2	67	600
248	นาง	บัว	นาคเลิศ	12/23	11	คลอง	3130200476	01/01/2	88	800
249	นาย	บุญมัน	อำพันธ์	18/2	11	คลอง	3130200573	01/01/2	72	700
250	นาย	บุญส่ง	เนียมบุญเจือ	20	11	คลอง	3130200574	01/01/2	74	700
251	นาง	บุญสม	คลองบางลอ	8/1	11	คลอง	5110100016	31/10/2	74	700
252	นาย	บุญสม	เจริญเชื้อ	22/2	11	คลอง	3130100508	23/05/2	60	600
253	นาง	ปทุม	โพธิ์สุวรรณ	13/1	11	คลอง	3130200572	01/01/2	83	800
254	นาง	ประจัญ	อุทยานิล	21/5	11	คลอง	4130200006	01/01/2	69	600
255	นางสา	ประเทือง	โพธิ์สุข	11	11	คลอง	3130200571	04/12/2	63	600
256	นาง	ประนอม	หนูพุ่ม	21/3	11	คลอง	3130200574	01/01/2	77	700
257	นางสา	ประภา	ปั้นอ่วม	18/6	11	คลอง	3130200573	22/05/2	63	600
258	นาย	ประยูร	พรมณี	28/1	11	คลอง	3130200575	01/01/2	68	600

259	นาย	ประวัตติ	วันมี	26/2	11	คลอง	3130200575	01/01/2	66	600
260	นาย	ประสาน	เนียมบุญเจือ	20/4	11	คลอง	3130200574	21/02/2	60	600
261	นาย	ประสิทธิ์	เนียมบุญเจือ	20/1	11	คลอง	3130200574	01/01/2	90	1,000
262	นาย	ประสิทธิ์	พलयแก้ว	19	11	คลอง	3130200069	12/06/2	71	700
263	นาย	ประเสริฐ	เนียมบุญเจือ	17	11	คลอง	3130200573	01/01/2	93	1,000
264	นาง	ปราณี	พันธสมุทร	13/3	11	คลอง	3130200572	01/01/2	76	700
265	นาง	ปราณี	อุทยานิล	13/4	11	คลอง	3130200572	01/01/2	74	700
266	นาย	ปรีชา	พันธสมุทร	18/4	11	คลอง	3130200573	28/08/2	67	600
267	นาง	ปิ่น	ศิริพันธ์	20/5	11	คลอง	3410400794	04/09/2	81	800
268	นาง	พยอม	พรหมธานี	15	11	คลอง	3130200573	19/06/2	64	600
269	นาง	พยุง	โพธิ์สุวรรณ	14/3	11	คลอง	3130200573	01/01/2	68	600
270	นาง	เพียว	เต็มดาว	15/1	11	คลอง	3130200573	01/01/2	73	700
271	นางสา	เพียว	พรหมณี	28/3	11	คลอง	3130200575	01/01/2	74	700
272	นาง	พัชรนันท์	ธีรธนาอุดม	28/16	11	คลอง	3120100977	13/08/2	67	600
273	นาง	ไพเราะ	จัยจัน	12/17	11	คลอง	3100502132	27/09/2	67	600
274	นาย	ไพศาล	อาสน์ทอง	32/1	11	คลอง	5779890003	02/08/2	63	600
275	นาย	มานิช	นาคสุทธิ	10/5	11	คลอง	5650100035	01/01/2	69	600
276	นางสา	เมี้ยน	ป้อมเกิด	4	11	คลอง	3130200571	01/01/2	82	800
277	นาง	รำพึง	รอดพวง	7/2	11	คลอง	3130200571	09/09/2	71	700
278	นาง	ลมัย	อำพันธ์	18	11	คลอง	3130200573	01/01/2	67	600
279	นาง	ลมูล	มงคลเจริญ	18/3	11	คลอง	3130200573	01/01/2	70	700
280	นาง	ละเอียด	จุฬลี	25/1	11	คลอง	3130200575	01/01/2	81	800
281	นาง	ละเอียด	แดงรัมย์	16/6	11	คลอง	3610300172	01/01/2	78	700
282	นางสา	ละเอียด	ทองมา	1/4	11	คลอง	3130200480	17/11/2	60	600

283	นางสา	ลักษณวรรณ	ทองทวี	7/8	11	คลอง	3320700044	21/08/2	65	600
284	นาย	เล็ก	พูนผล	26/1	11	คลอง	3130200575	01/01/2	71	700
285	นาย	วิชัย	เนียมบุญเจือ	19/2	11	คลอง	3130200574	23/01/2	65	600
286	นาย	วิเชียร	เนียมบุญเจือ	20/3	11	คลอง	3130200574	08/08/2	63	600
287	นาย	วิรัช	ขันท่าจิ้น	10/3	11	คลอง	3130200485	04/02/2	63	600
288	นาง	ศรีเรือน	พวงทอง	2	11	คลอง	3130200480	01/01/2	67	600
289	นาย	ศุภากร	นาคสุทธิ	12/20	11	คลอง	3650100802	01/01/2	60	600
290	นาย	สงวน	พิณนอก	13/7	11	คลอง	3300500156	01/01/2	60	600
291	นาย	สนิท	คำชื่น	7/3	11	คลอง	5130200016	09/02/2	66	600
292	นาย	สมเกียรติ	โถมงาม	6	11	คลอง	3130200571	05/08/2	62	600
293	นาย	สมเกียรติ	ขมภูผิว	5/2	11	คลอง	3130200571	30/01/2	64	600
294	นาง	สมควร	คำชื่น	7/3	11	คลอง	3130200571	01/01/2	67	600
295	นาง	สมใจ	เนียมบุญเจือ	20/3	11	คลอง	3150500301	12/05/2	67	600
296	นาย	สมชาย	เนียมบุญเจือ	20/5	11	คลอง	3130200574	22/04/2	60	600
297	นาย	สมพงษ์	อุทยานิล	21/1	11	คลอง	3130200574	01/01/2	80	800
298	นาย	สมภพ	อำพันธ์	18/9	11	คลอง	3130200573	19/03/2	61	600
299	นาง	สมมิตร	หม่อมศิริ	13/5	11	คลอง	3130200477	06/03/2	67	600
300	นาง	สัมพันธ์	เสาะแสวง	12	11	คลอง	3130200572	01/01/2	81	800
301	นาย	สมศักดิ์	เนียมบุญเจือ	17/1	11	คลอง	3130200573	01/01/2	66	600
302	นาย	สง	เนียมบุญเจือ	23/1	11	คลอง	3130200574	01/01/2	71	700
303	นาย	สงค์	จั่วลำหิน	21/2	11	คลอง	3130200574	01/01/2	69	600
304	นาย	สวัสดิ์	เนียมบุญเจือ	4/1	11	คลอง	3130200574	15/05/2	63	600
305	นาย	สว่าง	ห้วงรัก	20/6	11	คลอง	3130200552	05/03/2	60	600
306	นาย	สวาท	จันทร์เถื่อน	12/3	11	คลอง	3130200572	01/01/2	70	700

307	นาย	สังวาล	นาคเลิศ	12/23	11	คลอง	3130200477	01/01/2	65	600
308	นาย	สามารถ	ศรรัตน์	20/11	11	คลอง	5130699005	12/10/2	60	600
309	นาง	สาย	เนียมบุญเจือ	8/1	11	คลอง	3130200571	01/01/2	82	800
310	นาง	สายหยุด	เนียมบุญเจือ	20	11	คลอง	3130200476	01/01/2	72	700
311	นางสา	สำเนียง	ฉิมแก่น	18/2	11	คลอง	3130300040	21/01/2	61	600
312	นาย	สำรวม	คลองบางลอ	8/1	11	คลอง	5110100016	15/06/2	74	700
313	นาง	สำรวย	บัวขาว	13	11	คลอง	3100503923	05/01/2	61	600
314	นาง	สำราญ	พรมณี	28/1	11	คลอง	3141100003	26/07/2	61	600
315	นาย	สำลี	บัวขาว	13/4	11	คลอง	5130200018	01/01/2	75	700
316	นาง	สำอางค์	โพชะเรือง	12/26	11	คลอง	3100502320	01/01/2	74	700
317	นาง	สำอางค์	อันประเสริฐ	22	11	คลอง	3130200574	01/01/2	83	800
318	นาย	สุขชิน	มงคลเจริญ	18/3	11	คลอง	3130200573	01/01/2	77	700
319	นาง	สุชาติพิย	จัยจัน	14/8	11	คลอง	3100502126	10/07/2	74	700
320	นางสา	สุนันทา	ขมวิหก	13/7	11	คลอง	3130200477	01/02/2	64	600
321	นาง	สุพรรณิ	มั่งคั่ง	28/6	11	คลอง	3341400053	13/05/2	61	600
322	นาง	สุภาภรณ์	พันธ์สมุทร	16/4	11	คลอง	3130300151	15/04/2	63	600
323	นาง	สุรินทร์	อุ้นแก้ว	28/13	11	คลอง	3160600477	01/01/2	67	600
324	นาง	สุรินทร์	พันธ์มณี	13/7	11	คลอง	3130200572	08/12/2	61	600
325	นาย	เสมอ	หนูพุ่ม	13/3	11	คลอง	3130200572	01/01/2	82	800
326	นาย	แสวง	เนียมบุญเจือ	23/3	11	คลอง	3130200574	01/01/2	69	600
327	นาง	ไสว	โพธิ์สุข	11	11	คลอง	3130200571	01/01/2	92	1,000
328	นาง	ไสว	มอญพุด	23	11	คลอง	3130200574	06/08/2	67	600
329	นางสา	หนึ่งฤทัย	วงษ์สนอง	31	11	คลอง	3150600488	07/09/2	66	600
330	นาย	เหลื่อม	หนูพุ่ม	21/3	11	คลอง	3130200574	01/01/2	77	700

331	นาง	อนงค์	เนียมบุญเจือ	17/5	11	คลอง	3100902064	06/02/2	65	600
332	นาย	อภิชาติ	วาทะกร	4/5	11	คลอง	3100400804	24/10/2	66	600
333	นาย	อำคา	สะสม	12/32	11	คลอง	3341600659	19/08/2	62	600
334	นาย	อุดม	บางบ่อ	18/10	11	คลอง	3120500223	06/02/2	62	600
335	นางสา	อุดม	พันธ์สมุทร	16	11	คลอง	3130200573	01/01/2	67	600
336	นาง	อุดม	โพธิ์สุวรรณ	14/4	11	คลอง	3130200573	01/01/2	72	700
337	นาย	อุดร	พลงาม	10/9	11	คลอง	3411300024	20/06/2	63	600
338	นาย	เอื้อม	อุทยานิล	21	11	คลอง	3130200553	01/01/2	71	700
339	นาย	แอ็ด	ทุมชะ	14/12	11	คลอง	3411200845	08/01/2	65	600
340	นาง	ไ้	ชมภูผิว	5	11	คลอง	3130200571	01/01/2	88	800
341	พระ	กมล	ศรีเพี้ยนเอม	30/6	12	คลอง	3120400317	31/05/2	72	700
342	นางสา	กำไร	ภูมิศร	16	12	คลอง	3130200603	21/07/2	60	600
343	นาง	กิตติมา	แมลงภู	20/4	12	คลอง	3130200484	02/03/2	64	600
344	นางสา	แก้ว	จำปาอ่อน	29/3	12	คลอง	3361200386	14/08/2	60	600
345	นาย	จันดี	แจ่งสวัสดิ์	4/1	12	คลอง	3130200483	01/01/2	72	700
346	นางสา	จ่านงค์	รอดบุญลือ	24	12	คลอง	3130200485	01/01/2	72	700
347	นาง	จำปี	เจนกระบวน	5/3	12	คลอง	3130200483	01/01/2	72	700
348	นาง	จำเริญ	อุทยานิน	19	12	คลอง	3130200484	01/01/2	83	800
349	นาย	เฉลียว	พรหมณี	9/1	12	คลอง	3130200483	01/10/2	62	600
350	นาย	ชำนาญ	รุ่งกรด	31/3	12	คลอง	3130200488	19/05/2	63	600
351	นางสา	ชิน	ศรีพลอย	18	12	คลอง	3191100136	01/01/2	80	800
352	นาง	ตะวัน	อนรรักษ์	15	12	คลอง	3100501931	22/05/2	65	600
353	นาง	ถาวร	เจนกระบวน	25/2	12	คลอง	3130200447	09/02/2	65	600
354	นาย	ถาวร	มั่งม่วง	30	12	คลอง	3130200485	11/05/2	60	600

355	นาย	ถาวร	ศรีสงค์	28/1	12	คลอง	3480100178	03/11/2	62	600
356	นาย	ท้วม	บางขวด	25/3	12	คลอง	3130200477	01/01/2	71	700
357	นาง	ทองปิว	วัฒนโน	7/10	12	คลอง	3460100150	14/08/2	71	700
358	นาย	ทองพูน	เจนกระบวน	25/1	12	คลอง	3130200485	01/01/2	72	700
359	นาย	ทองเริ่ม	รุ่งกรด	31	12	คลอง	3130200485	13/09/2	61	600
360	นาง	ทองหล่อ	รุ่งกรด	31	12	คลอง	3130200485	01/01/2	89	800
361	นางสา	ทุม	เทพพิณิจ	28/1	12	คลอง	3130200272	01/01/2	73	700
362	นาง	ทุเรียน	กล้าอยู่สุข	23	12	คลอง	3130200574	01/01/2	99	1,000
363	นาย	ธวัช	มั่งมั่ง	30/5	12	คลอง	3130200485	20/10/2	61	600
364	นาง	นงค์	สุดศิริ	25/5	12	คลอง	3260400361	28/06/2	60	600
365	นาง	นันทะวัล	พรมณี	13/1	12	คลอง	3130200484	01/01/2	69	600
366	นาย	นิพนธ์	เจนกระบวน	25/2	12	คลอง	3130200485	01/03/2	64	600
367	นาง	นิศากร	แช่ภู	25/8	12	คลอง	3101403103	01/01/2	71	700
368	นาย	นุกูล	เจนกระบวน	29	12	คลอง	3130200485	14/10/2	60	600
369	นาง	แนนน้อย	สุขสวัสดิ์	3	12	คลอง	3130200482	05/04/2	61	600
370	นางสา	บรรจง	ศิริศรี	14/1	12	คลอง	5130200016	01/01/2	76	700
371	นาง	บังเอิญ	คำคง	4/5	12	คลอง	3130200474	01/02/2	64	600
372	นาย	บุญช่วย	แหยมเจริญ	6/1	12	คลอง	3130200483	20/12/2	76	700
373	นาย	บุญมัน	รอดบุญลือ	7/1	12	คลอง	3130200485	17/10/2	66	600
374	นาง	บุญมี	ดีม่วง	24/1	12	คลอง	3130200575	04/03/2	64	600
375	นาย	บุญส่ง	สิมมา	10	12	คลอง	3730500724	01/10/2	60	600
376	นาย	บุญส่ง	สุขสมทิพย์	5/4	12	คลอง	3130200483	13/03/2	71	700
377	นาย	บุญสม	ไวยสาวงษ์	9/3	12	คลอง	3140200172	26/12/2	61	600
378	นาง	ประไพพร	เทพพิณิจ	28/2	12	คลอง	3130200259	13/07/2	68	600

379	นางสา	ประภัสสร	ชุ่มสายันต์	14	12	คลอง	3130200484	10/12/2	63	600
380	นาง	ปราณี	ทรงสุภาพ	15/1	12	คลอง	3130200484	01/01/2	73	700
381	นาง	ปราณี	ศรีกล้า	3/2	12	คลอง	3130200483	01/01/2	67	600
382	นาย	ปราโมทย์	ทรงสุภาพ	15/1	12	คลอง	3130200484	01/01/2	71	700
383	นาง	ผวน	พวงธรรม	10	12	คลอง	3130200483	01/01/2	75	700
384	นาง	เฟื้อ	เขื่อกกลาง	31/2	12	คลอง	3411700810	19/05/2	94	1,000
385	นาย	พนัส	ศรีกล้า	3/1	12	คลอง	3130200483	01/01/2	68	600
386	นาย	พยอม	เจนกระบวน	5/3	12	คลอง	3130200483	01/01/2	74	700
387	นางสา	พรทิพย์	อู่พุ่มพฤษ	16/3	12	คลอง	3130200484	17/05/2	63	600
388	นาง	เพลินตา	ทับทอง	4/3	12	คลอง	3130200483	29/09/2	63	600
389	นาย	เพิ่ม	เจนกระบวน	25/7	12	คลอง	3130200485	28/09/2	60	600
390	นาง	ภาณี	ไชยพร	3/13	12	คลอง	3101200102	31/07/2	67	600
391	นาง	มะลิ	แหยมเจริญ	6/1	12	คลอง	3130200483	01/01/2	77	700
392	นาง	มานะ	เดชสาคร	20/2	12	คลอง	3130200485	01/01/2	68	600
393	นาง	มาลี	กล้าอยู่สุข	4/2	12	คลอง	3130200483	27/03/2	60	600
394	นาง	มาลี	พรมณี	9/1	12	คลอง	3130400147	06/06/2	60	600
395	นาง	ยุภา	เจนกระบวน	25/1	12	คลอง	3130200485	01/01/2	71	700
396	นาย	รอด	คำเกลี้ยง	13	12	คลอง	3130200484	06/02/2	79	700
397	นาง	ละมัย	รอดบุญลือ	24	12	คลอง	3130200485	01/01/2	92	1,000
398	นาย	ละมุล	เดชสาคร	20/13	12	คลอง	3130200484	01/01/2	70	700
399	นาง	ละออง	ทรงสุภาพ	20/1	12	คลอง	3130200484	01/01/2	75	700
400	นาง	ลัดดา	ศรีกล้า	3/1	12	คลอง	3130200483	06/05/2	64	600
401	นาง	ลัดดา	สีสงกา	7/4	12	คลอง	3130200571	05/03/2	60	600
402	นาย	วัฒนา	อู่พุ่มพฤษ	16	12	คลอง	3130200484	23/05/2	62	600

403	นาย	วิชัย	รอดบุญลือ	24	12	คลอง	3130200485	20/08/2	61	600
404	นาง	วิเชียร	กล้าอยู่สุข	23/1	12	คลอง	3130200574	07/10/2	61	600
405	นาย	วิบูรณ์	เจนกระบวน	27/1	12	คลอง	3130200485	23/11/2	60	600
406	นาย	วิบูลย์	พิมลเสถียร	9/3	12	คลอง	3102002335	20/02/2	68	600
407	นาย	วีรชัย	พงศ์พจน์	25/8	12	คลอง	3101403103	26/12/2	63	600
408	นาย	เวียง	มั่งมั่ง	30/1	12	คลอง	3130200485	01/01/2	68	600
409	นาย	ศรี	คำคง	4/5	12	คลอง	3130200483	04/03/2	64	600
410	นางสา	ศรีนวล	เจนกระบวน	28	12	คลอง	3130200485	12/07/2	65	600
411	นาง	สนิท	คำคง	31/1	12	คลอง	3130200486	12/04/2	80	800
412	นางสา	สม	เจนกระบวน	29	12	คลอง	3130200485	01/01/2	82	800
413	นาง	สมควร	รอดบุญลือ	7/1	12	คลอง	3130200483	13/03/2	64	600
414	นาย	สมชาย	เจนกระบวน	29/3	12	คลอง	3130200485	02/10/2	64	600
415	นาย	สมทรง	กล้าอยู่สุข	23/1	12	คลอง	3130200575	08/03/2	63	600
416	นาย	สมนึก	ดีมั่ง	24/1	12	คลอง	3130200605	01/01/2	67	600
417	นาง	สมพงศ์	บางขวด	25/3	12	คลอง	3130200485	01/01/2	66	600
418	นาง	สมร	มั่งมั่ง	30/1	12	คลอง	3130200485	17/01/2	64	600
419	นาย	สมศักดิ์	สีสงกา	7/4	12	คลอง	3130200483	04/03/2	62	600
420	นาย	สวัสดิ์	ศักดิ์ทอง	5/5	12	คลอง	3130200484	24/03/2	78	700
421	นาง	สอาด	เจนกระบวน	29/2	12	คลอง	3130200485	01/01/2	71	700
422	นาย	สังวาลย์	คำคง	31/1	12	คลอง	3130200485	01/01/2	81	800
423	นาย	สังเวจ	อุทยานิล	19/1	12	คลอง	3130200484	05/06/2	60	600
424	นาย	สังเวียน	คำคง	6/2	12	คลอง	3130200483	01/01/2	78	700
425	นาง	สัมฤทธิ์	ศักดิ์ทอง	5/5	12	คลอง	3130200484	01/01/2	78	700
426	นาย	सानนท์	อนุรักษ์	15	12	คลอง	3101700507	17/08/2	72	700

427	นาง	สายหยุด	อุทธยานิน	20	12	คลอง	3130200386	07/11/2	61	600
428	นาย	สายันต์	เทพพินิจ	12/2	12	คลอง	3130200272	09/12/2	63	600
429	นาย	สำเนา	รุ่งกรด	31/5	12	คลอง	3130200488	05/12/2	61	600
430	นาย	สำราญ	คำคง	5	12	คลอง	3100201479	13/10/2	75	700
431	นาย	สำอวงค์	เจนกระบวน	29/2	12	คลอง	3130200485	01/01/2	74	700
432	นาย	สิทธิเดช	อมรลักษณ์	20/8	12	คลอง	3150600029	20/11/2	60	600
433	นาย	สินवल	ศรีพลอย	18/2	12	คลอง	3130200484	01/01/2	72	700
434	นาย	สืบศักดิ์	สุดศิริ	25/4	12	คลอง	3130200224	30/04/2	60	600
435	นาย	สุขิน	ห้วงรัก	20/3	12	คลอง	3130200485	23/11/2	64	600
436	นางสา	สุนันท์	รุ่งกรด	30/6	12	คลอง	3130200488	01/01/2	68	600
437	นาย	เสนห์	แมลงภู	20/4	12	คลอง	3130200484	01/01/2	66	600
438	นาย	เสนาะ	ทับทอง	4/3	12	คลอง	3101401735	09/10/2	60	600
439	นาย	เสรี	เขื่อกกลาง	31/2	12	คลอง	3411700810	24/02/2	66	600
440	นาย	โสมภณ	ขุ่มสายันต์	17	12	คลอง	3130200484	01/11/2	62	600
441	นางสา	โสภา	ศรีสมเขี้ยว	3/5	12	คลอง	3730500731	06/11/2	64	600
442	นาง	โสวรักษ์	กล้าอยู่สุข	23/2	12	คลอง	3209900424	21/05/2	62	600
443	นาง	อนงค์	จันทร์ไทย	19/9	12	คลอง	3130600011	21/07/2	61	600
444	นาย	อนันต์	ศรีกล้า	3/2	12	คลอง	3130200483	01/01/2	68	600
445	นาย	อารมย์	กล้าอยู่สุข	4/6	12	คลอง	3130200483	18/05/2	60	600
446	นาย	อำนาจ	ขุ่มสายันต์	15/2	12	คลอง	3130200484	01/01/2	72	700
447	นาง	อำพร	เจนกระบวน	25/6	12	คลอง	3130200485	01/01/2	69	600
448	นางสา	อุไร	อินทร์สอาด	30/3	12	คลอง	3130200449	12/11/2	61	600
449	นาย	เอนก	ศรีศักดิ์	3/5	12	คลอง	3129900097	08/05/2	68	600
450	นาง	เฮียง	เนียมบุญเจือ	23/4	12	คลอง	3130200574	01/01/2	89	800

451	นาย	ขจิต	ม่วงอ่อน	18/3	13	คลอง	3130200488	24/01/2	61	600
452	นาง	งามเนตร	สุทธินันท์	11/3	13	คลอง	3130300366	21/04/2	65	600
453	นางสา	จางค์	กล้าอยู่สุข	15/11	13	คลอง	3130200487	01/01/2	67	600
454	นาง	จำนงค์	เต็มดาว	36/2	13	คลอง	3130200489	01/01/2	71	700
455	นาย	เฉษฐา	สุขใจ	12/7	13	คลอง	3730500738	23/02/2	61	600
456	นาย	ฉ่า	แจ่มแจ้ง	13/3	13	คลอง	3130200487	01/01/2	83	800
457	นาย	ชาญณรงค์	นาแนวสุข	4	13	คลอง	3130200486	01/02/2	66	600
458	นาย	ชาตรี	แสงเงินอ่อน	13/4	13	คลอง	3130200487	05/10/2	62	600
459	นาย	ดิน	โคระทัด	4/1	13	คลอง	3130200486	01/01/2	83	800
460	นางสา	ถมยา	เริงสำราญ	2	13	คลอง	3130200486	01/01/2	74	700
461	นาง	ทรี	ม่วงอ่อน	18/3	13	คลอง	3130200488	15/11/2	62	600
462	นาง	ทองใบ	มั่งมีสิน	6	13	คลอง	3130200486	01/01/2	67	600
463	นาง	ทิม	เปล่งเพิ่มพูล	27/1	13	คลอง	3130200483	01/01/2	80	800
464	นาย	น้อย	มันหมาย	25	13	คลอง	4130200006	07/06/2	72	700
465	นาย	นิติชัย	คลังเจริญ	18/1	13	คลอง	3190100421	01/01/2	73	700
466	นาย	บัณฑิต	ประการ	12/13	13	คลอง	3450300319	04/02/2	66	600
467	นาง	บัวชม	รุ่งกรด	5/1	13	คลอง	3130200486	19/02/2	60	600
468	นาง	บัวหลง	พูนทอง	8/1	13	คลอง	3130200486	01/01/2	66	600
469	นาย	บาง	แจ่มแจ้ง	7	13	คลอง	3130200486	01/01/2	73	700
470	นางสา	บุญช่วย	คำคง	12/3	13	คลอง	3130200487	01/10/2	62	600
471	นาย	บุญปลอด	กล้าอยู่สุข	15/6	13	คลอง	3130200488	01/01/2	69	600
472	นาย	บุญยัง	สุนทรขึ้น	30	13	คลอง	3130200489	01/01/2	68	600
473	นาง	บุญรอด	จ้อยชารัตน์	7/1	13	คลอง	3130200486	01/01/2	75	700
474	นาง	บุญเรือน	สุขประดับ	9	13	คลอง	3130200486	01/01/2	93	1,000

475	นาง	ประคอง	สุขใจ	12/7	13	คลอง	3130200487	10/05/2	63	600
476	นาย	ประชม	ศรีแก้ว	15/5	13	คลอง	3130200474	28/02/2	64	600
477	นางสา	ประไพ	พิภพ	10	13	คลอง	3130200486	01/01/2	71	700
478	นาง	ประไพ	มีศาลา	28/2	13	คลอง	3130200489	01/01/2	67	600
479	นางสา	ประมวล	มีกลิ่น	25/1	13	คลอง	3130200488	01/01/2	67	600
480	นาย	ประยูร	อันประเสริฐ	4/2	13	คลอง	3100201255	01/01/2	85	800
481	นางสา	ปราณี	เล็กบาง	36	13	คลอง	3130200489	15/05/2	63	600
482	นาย	ปัญญา	เรียงสำราญ	2	13	คลอง	3130200486	01/01/2	66	600
483	นาย	พยอม	สุขประดับ	9/2	13	คลอง	3130200486	01/01/2	67	600
484	นาง	มะปราง	กล้าอยู่สุข	18/1	13	คลอง	3130200488	01/01/2	82	800
485	นาย	มานะ	จ้าวทอง	12/6	13	คลอง	3100503181	23/07/2	60	600
486	นาง	มาลี	คงจันทร์	24	13	คลอง	3130200488	01/01/2	73	700
487	นาง	มาลี	ชุ่มขยัน	13/6	13	คลอง	3130300601	06/02/2	62	600
488	นาง	เมี้ยน	ชุ่มขยัน	13/6	13	คลอง	3130300601	01/01/2	90	1,000
489	นาง	ยวง	มั่งมั่ง	30/1	13	คลอง	3130200489	01/01/2	68	600
490	นาย	ยุทธ	ไม้แก้ว	12/5	13	คลอง	3130200487	01/01/2	74	700
491	นางสา	ยุพิน	มหาสมุทร	18/2	13	คลอง	3710100958	11/03/2	65	600
492	นาย	รุ่ง	โพธิชัยเลิศ	27/1	13	คลอง	3130200483	25/04/2	60	600
493	นาง	ลดาวัลย์	ศรีแก้ว	15/5	13	คลอง	3130200487	14/05/2	63	600
494	นาง	ละม่อม	มันหมาย	25/2	13	คลอง	4130200006	01/01/2	69	600
495	นาง	ละเมียด	มีกลิ่น	25	13	คลอง	3130200488	01/01/2	88	800
496	นาง	ลำเพย	โคระทัด	4/1	13	คลอง	3130200486	01/01/2	81	800
497	นาง	เล็ก	กล้าอยู่สุข	15/3	13	คลอง	3130200488	01/01/2	69	600
498	นาง	วิณนา	คงศรี	13/15	13	คลอง	3250100487	23/11/2	60	600

499	นาง	วันเพ็ญ	กล้าอยู่สุข	15/6	13	คลอง	3130200559	01/01/2	71	700
500	นาง	วัลลี	พูนจันทร์	23/1	13	คลอง	3130200486	01/01/2	67	600
501	นาง	วาสนา	กันโสภาส	14	13	คลอง	3130200487	08/11/2	60	600
502	นาย	วิชัย	คำคง	12/8	13	คลอง	3130200483	01/01/2	73	700
503	นางสา	วิมล	แจ่มแจ่ง	13/3	13	คลอง	3130200487	12/11/2	60	600
504	นาย	สกน	มั่งมีสิน	6	13	คลอง	3130200486	01/01/2	72	700
505	นาง	สนม	มะโนรมย์	18	13	คลอง	3130200488	01/01/2	76	700
506	นาย	สนอง	เล็กบาง	36	13	คลอง	3130200489	01/01/2	67	600
507	นางสา	สนิณาถ	พูนรัตนวิมล	30/7	13	คลอง	3301400023	21/02/2	60	600
508	นาย	สม	พูนทอง	8/1	13	คลอง	3130200486	05/04/2	63	600
509	นาง	สมคิด	กล่อมเลี้ยง	21	13	คลอง	3130200488	23/01/2	60	600
510	นาย	สมชาย	กล้าอยู่สุข	14/1	13	คลอง	3130200487	18/04/2	67	600
511	นาย	สมชาย	ฉัตรแหลม	12/3	13	คลอง	3150300143	16/10/2	62	600
512	นาง	สมบัติ	ไม้แก้ว	12/5	13	คลอง	3130200487	01/01/2	70	700
513	นาย	สมบุญ	กล้าอยู่สุข	12/4	13	คลอง	3130200487	01/01/2	70	700
514	นาง	สมบุญ	ทุเรียน	15/4	13	คลอง	3130200488	04/10/2	60	600
515	นาง	สมปอง	คำคง	12/8	13	คลอง	3130200487	22/03/2	70	700
516	นาง	สมพร	ฟักแฟง	10/1	13	คลอง	3130200486	01/01/2	81	800
517	นาย	สมศักดิ์	ประภาโส	30/7	13	คลอง	3100602550	14/07/2	65	600
518	นาย	สมัคร	ทุเรียน	15/4	13	คลอง	3130200416	05/07/2	61	600
519	นาง	สมัย	พูลทอง	27	13	คลอง	3130200489	01/01/2	75	700
520	นาย	สมาน	คำเขียว	4/2	13	คลอง	3160400897	04/08/2	64	600
521	นาย	สรรค์	พูนทอง	26	13	คลอง	3130200486	02/11/2	60	600
522	นาย	สัมพันธ์	แสงเงินอ่อน	13/7	13	คลอง	3130200487	06/03/2	61	600

523	นางสา	สาคร	กล้าอยุสุข	12	13	คลอง	3130200487	06/01/2	60	600
524	นาย	สำเภา	แสงเงินอ่อน	13/1	13	คลอง	3130200487	01/01/2	87	800
525	นางสา	สำรวย	กล่อมเลียง	21	13	คลอง	3130200488	03/03/2	64	600
526	นาง	สำรวย	สุขประดับ	9/2	13	คลอง	3130200417	05/06/2	60	600
527	นาย	สำราญ	กล่อมเลียง	21	13	คลอง	3130200488	05/10/2	62	600
528	นาง	สุพิชชา	คงบาง	23	13	คลอง	3130200488	09/12/2	61	600
529	นาง	สมล	แสงเงินอ่อน	13/4	13	คลอง	3130200558	29/03/2	61	600
530	นาย	เสนห์	รุ่งกรด	5/1	13	คลอง	3130200486	01/01/2	70	700
531	นาย	อดิศักดิ์	ชยะกุล	30/6	13	คลอง	3100400201	10/01/2	74	700
532	นาย	อนันต์	เริงสำราญ	2	13	คลอง	3130200486	10/01/2	63	600
533	นางสา	อำนวย	เล็กบาง	36	13	คลอง	3130200489	01/01/2	69	600
534	นาย	อำนาจ	กล้าอยุสุข	18/6	13	คลอง	3130200488	15/12/2	60	600
535	นาย	อำพล	พูนทอง	28/3	13	คลอง	3130200489	01/01/2	68	600
536	นาง	อุดมศรี	กล้าอยุสุข	12/4	13	คลอง	3130200487	01/01/2	68	600
537	นาย	อุเทน	อุดมโภชน์	15/17	13	คลอง	5130699006	18/10/2	62	600
538	นาง	กนกวรรณ	บุญธรรม	11/25	14	คลอง	3100602078	07/12/2	73	700
539	นางสา	กมลจรัส	หนองนา	19/309	14	คลอง	3310102004	24/09/2	63	600
540	นาง	กรองทอง	สุขสวัสดิ์	19/433	14	คลอง	3101900119	28/10/2	64	600
541	นาย	กรี	งานรุ่งเจริญ	19/245	14	คลอง	8430288008	01/01/2	69	600
542	นาง	กัญญา	สุขเจริญ	11/228	14	คลอง	3101700615	28/04/2	60	600
543	นาย	กิตติพงษ์	จันลี	19/79	14	คลอง	3530400167	07/01/2	66	600
544	นาง	กิมเฮง	จันเพชร	12/19	14	คลอง	3100904538	03/12/2	62	600
545	นาย	เกรียงศักดิ์	บัวแก้ว	19/206	14	คลอง	4539900001	20/02/2	68	600
546	นาง	เกษลดา	ธัญญเวช	19/89	14	คลอง	3101600796	01/04/2	61	600

547	นาง	แก้ว	ตั้งจิตเสวียม	11/138	14	คลอง	3102401141	15/11/2	62	600
548	นาง	แก้วดี	พรายน้า	19/418	14	คลอง	3570500233	22/06/2	63	600
549	นาง	ขนิษฐา	สุขเกษม	4/4	14	คลอง	3130200323	28/02/2	66	600
550	นาง	ขวัญใจ	พลบำรุง	11/99	14	คลอง	3190600002	11/06/2	61	600
551	นาย	ขุนแผน	ศรีคัชชะ	19/196	14	คลอง	3101700485	01/01/2	69	600
552	นาย	คมกฤษณ์	สอาดวงษ์	19/320	14	คลอง	3100504395	06/06/2	60	600
553	นาย	คมสัน	วิสัยนาม	20/6	14	คลอง	3451001109	12/08/2	65	600
554	นาง	คำมี	แสงนันท	11/145	14	คลอง	3470600269	02/09/2	72	700
555	นางสา	จงลักษณ์	ประเสริฐ	19/474	14	คลอง	3101403261	15/12/2	61	600
556	นาย	จรัญ	วัฒนา	19/123	14	คลอง	3100203282	21/02/2	71	700
557	นาง	จันทร์เพ็ญ	เทียนปรุ	19/265	14	คลอง	3659900759	02/04/2	72	700
558	นางสา	จันทา	พลอยเจริญ	13	14	คลอง	3130200325	09/10/2	60	600
559	นาง	จ่านง	ชัยสุนทร	19/209	14	คลอง	3319900055	15/04/2	65	600
560	นาง	จำเนียร	บุญประดิษฐ์	19/192	14	คลอง	3130200013	16/04/2	62	600
561	นาง	จินดา	สุนทรขึ้น	12/8	14	คลอง	3130200325	01/01/2	69	600
562	นาย	เจลียว	โพธิกสิกร	19/283	14	คลอง	3102001504	09/09/2	66	600
563	นาย	ชนม์สิริ	เชยโชติ	19/259	14	คลอง	3101401286	01/01/2	67	600
564	นาย	ชนะ	สามิตร	20/244	14	คลอง	3659900734	06/12/2	60	600
565	นางสา	ชนิตา	แสนรักษ์	11/73	14	คลอง	3670700333	08/11/2	66	600
566	นาง	ชัยญพัชร	มีอาษา	11/229	14	คลอง	3141100342	12/03/2	61	600
567	นาย	ชัยนันท์	จันโทกุล	19/399	14	คลอง	3200400090	20/02/2	68	600
568	นาย	ชัยวัฒน์	ศุขธัญญา	19/450	14	คลอง	3101502323	16/01/2	60	600
569	นาย	ชายชาญ	เจียรจตุพร	19/354	14	คลอง	3100200892	27/08/2	65	600
570	นาง	ชុติมา	เจริญผล	19/210	14	คลอง	3100900145	01/01/2	77	700

571	นาย	ชูชาติ	ปิ่นสุวรรณค์	19/41	14	คลอง	3130400266	10/04/2	70	700
572	นาย	เชน	ศรีชัย	13/10	14	คลอง	3130200474	13/03/2	64	600
573	นาย	เขาวฤทธิ	โถมประเสริฐ	19	14	คลอง	3101202437	06/07/2	61	600
574	นาย	โชคกุล	เอี่ยมเจริญ	19/301	14	คลอง	3100500505	01/01/2	76	700
575	นาย	ณรงค์	หกเจริญ	6/2	14	คลอง	3130200323	13/09/2	63	600
576	นางสา	ณัฐภรณ์	ศรีสกุลเตียว	19/88	14	คลอง	3100602667	29/09/2	64	600
577	นาง	ณัฐธัญ	สุภาสึบ	19/474	14	คลอง	3101403261	12/08/2	63	600
578	นาย	ถนอม	จีระอนันต์	11/73	14	คลอง	3100800181	20/10/2	72	700
579	นางสา	ถมยา	ขำประดิษฐ์	4/3	14	คลอง	3130200323	01/01/2	79	700
580	นาย	ถวิล	เมืองทอง	19/429	14	คลอง	3920600746	02/12/2	60	600
581	นาย	ถาวร	วัลภา	11/45	14	คลอง	3800100942	01/01/2	71	700
582	นางสา	ทศวรรณ	หุ้่นนาค	19/343	14	คลอง	3101203462	17/10/2	76	700
583	นาย	ทองนาค	จันทรรัตน์	19/441	14	คลอง	3440400387	19/04/2	62	600
584	นางสา	ทองศรี	น้อยเชื้อ	19/349	14	คลอง	3640900088	25/04/2	62	600
585	นาง	เทียมจิตร	แก้ววิเชียร	19/179	14	คลอง	5120199025	01/07/2	74	700
586	นาย	ธนพล	ภูผา	19/371	14	คลอง	3120100607	01/01/2	66	600
587	นางสา	ธัญญา	พลายศรี	19/33	14	คลอง	3350400263	10/12/2	60	600
588	นาง	ธมนต์ภัทร์	กิรินทร์	19/79	14	คลอง	3540400622	01/06/2	63	600
589	นาย	ธวัช	สุขเกษม	8/12	14	คลอง	3750200202	25/03/2	60	600
590	นาย	ธวัชชัย	บุญรอด	19/367	14	คลอง	3190600347	07/12/2	64	600
591	นาย	ธีระ	แช่ฮัง	19/60	14	คลอง	3339900169	10/06/2	69	600
592	นาย	ธีระพงษ์	จันทรตรี	12/11	14	คลอง	5420990011	01/08/2	82	800
593	นาง	นกแก้ว	เริงสำราญ	8/4	14	คลอง	3130200324	01/01/2	87	800
594	นาง	นงรักษาณ	ศุภวัชรวารศิริ	11/118	14	คลอง	5130699011	14/11/2	66	600

595	นาย	นนท์	นิตยภาพ	19/248	14	คลอง	3100601816	12/09/2	62	600
596	นาย	นพดล	พรหม	19/482	14	คลอง	3100500462	09/07/2	66	600
597	นางสา	นวลฉวี	ลินลาด	19/312	14	คลอง	3330300442	02/05/2	63	600
598	นาง	นวล	แย้มกมล	11/37	14	คลอง	3800700692	21/07/2	60	600
599	นาง	น้องนุช	ชื่นชมคุณ	11/437	14	คลอง	3461400043	16/12/2	69	600
600	นาง	น้อย	นาขวัญ	19/302	14	คลอง	3101203378	01/02/2	63	600
601	นาย	นันท์	รักน้ำเที่ยง	19/294	14	คลอง	3461100274	08/03/2	74	700
602	นาย	นิคม	หวายบุตร	11/92	14	คลอง	3100500423	19/12/2	60	600
603	นาย	นิพนธ์	ก่งแหยม	10	14	คลอง	3130200324	01/01/2	69	600
604	นางสา	นิภา	แชลิม	11/101	14	คลอง	3100902806	01/01/2	72	700
605	นาย	เนตร	ครุฑเกิด	2/7	14	คลอง	3640300216	23/10/2	60	600
606	นาย	บรรจง	ทุเรียน	12/6	14	คลอง	3130200325	01/01/2	71	700
607	นางสา	บรรจง	สิงห์ดา	19/136	14	คลอง	3190200324	21/06/2	64	600
608	นาย	บริรักษ์	เฉลิมศรี	19/105	14	คลอง	3110400200	01/09/2	63	600
609	นางสา	บังอร	สอนเกิด	19/104	14	คลอง	3100502245	30/04/2	63	600
610	นาย	บัญญัติ	เริงสำราญ	2/9	14	คลอง	3130200323	29/11/2	60	600
611	นาย	บันดาล	ชำโพรง	19/136	14	คลอง	3660600476	09/05/2	62	600
612	นาง	บัวคำ	ปิ่นสุวรรณ	12/15	14	คลอง	3570900547	05/12/2	80	800
613	นาย	บุญจอง	รัตนะ	6/4	14	คลอง	3100600723	05/11/2	66	600
614	นาย	บุญต่อ	เพชรประดับ	11/47	14	คลอง	3770200287	05/09/2	62	600
615	นาง	บุญนาค	โนอ้อบ	19/151	14	คลอง	3670800085	01/01/2	65	600
616	นาย	บุญปลุก	ขุนทอง	11/246	14	คลอง	3120100837	04/02/2	74	700
617	นาง	บุญมา	มัยทองคัง	19/346	14	คลอง	4130200004	23/07/2	61	600
618	นาย	บุญมี	จิตติแสง	19/126	14	คลอง	3430100049	22/03/2	61	600

619	นาย	บุญยัง	คำเมือง	3/3	14	คลอง	3130200556	10/02/2	63	600
620	นาง	บุญยืน	ศระสารงค์	19/284	14	คลอง	3100203240	01/01/2	70	700
621	นาง	บุญเรือน	ก่งแหยม	10/1	14	คลอง	3130200324	01/01/2	70	700
622	นาย	บุญลือ	เอี่ยม	3/4	14	คลอง	3100603349	30/12/2	62	600
623	นาย	บุญเลิศ	สัมฤทธิ์	19/25	14	คลอง	3101700027	23/02/2	67	600
624	นาย	บุญส่ง	ภูโพธิ์	19/271	14	คลอง	3102000625	29/05/2	70	700
625	นางสา	บุญสิตา	กรุดนาค	19/146	14	คลอง	3600500779	20/04/2	66	600
626	นาง	บุญเสริม	คำเมือง	3	14	คลอง	3130200323	01/01/2	88	800
627	นาง	บุญนุช	กัญแจทอง	19/258	14	คลอง	3100900687	28/06/2	62	600
628	นาย	บุรพัฒน์	ประดับทอง	19/343	14	คลอง	3101203461	17/07/2	62	600
629	นาง	เบญชญา	ดิสสานนท์	19/112	14	คลอง	3102002760	01/11/2	63	600
630	นาง	ประกาย	สกุลทอง	11/214	14	คลอง	3101501629	01/01/2	83	800
631	นาย	ประจัญ	ช่วงนวม	19/428	14	คลอง	3710501189	01/01/2	72	700
632	นาย	ประทวน	กรเทียงธรรม	12/7	14	คลอง	3130200325	01/01/2	69	600
633	นาย	ประทีน	บัวบาน	19/295	14	คลอง	3570200126	07/04/2	63	600
634	นางสา	ประทุม	ทรัพย์สิน	19/147	14	คลอง	3600800744	01/01/2	65	600
635	นาง	ประทุม	พุ่มไสว	19/216	14	คลอง	3530100860	20/01/2	66	600
636	นาง	ประเทือง	ดวงทองดี	19/32	14	คลอง	3101701248	01/01/2	67	600
637	นาง	ประเทือง	ปรีเปรม	14/3	14	คลอง	3130200540	04/09/2	61	600
638	นาง	ประนอม	สุทธิสน	19/241	14	คลอง	3450600618	27/01/2	62	600
639	นาง	ประไพ	จรัญเต๋	8/6	14	คลอง	3130200324	09/08/2	60	600
640	นางสา	ประไพ	จันทร์เจริญ	20/9	14	คลอง	3449900315	01/01/2	72	700
641	นาง	ประไพ	ผดุงตาล	19/331	14	คลอง	3130200150	01/01/2	69	600
642	นาง	ประไพ	พุทธรักษา	11/91	14	คลอง	3101702279	01/01/2	78	700

643	นาย	ประมวล	เวชการ	8/5	14	คลอง	3130500134	02/05/2	66	600
644	นาง	ประยูร	ข้าประดิษฐ์	4/3	14	คลอง	3130200323	01/01/2	74	700
645	นาย	ประวิทย์	เวชเฟื่อง	19/328	14	คลอง	3251200599	25/05/2	71	700
646	นาย	ประสิทธิ์	ชัยสุนทร	19/209	14	คลอง	5460190015	11/03/2	65	600
647	นาย	ปรีชา	แก้วกล้า	19/358	14	คลอง	3100504494	01/01/2	68	600
648	นาย	ปรีชา	ขึ้นกลิ่น	11/249	14	คลอง	3100501344	08/10/2	76	700
649	นาง	ปัทมพร	ศรีเจิม	11/127	14	คลอง	3100202022	23/03/2	63	600
650	นาง	ปิ่นปรีดา	แสงทอง	19/50	14	คลอง	3100503896	06/01/2	63	600
651	นางสา	ปิ่นปิ่นทศ	โรจนสุขสัน	12/15	14	คลอง	3570900051	25/05/2	68	600
652	นาย	ผ่อง	ควรวัดนทิตย	11/97	14	คลอง	3101701890	11/09/2	71	700
653	นาง	ผ่องศรี	เฉลิมศิริ	19/306	14	คลอง	3209900293	05/06/2	64	600
654	นาง	ผ่องศรี	สิมมาเคน	20/98	14	คลอง	3459900223	28/04/2	64	600
655	นาย	พยงค์	สุนทรขึ้น	12/8	14	คลอง	3130200325	01/01/2	74	700
656	นาย	พยุง	ข้าประดิษฐ์	4/3	14	คลอง	3130200323	05/03/2	64	600
657	นาย	พรเทพ	เวสสวัสดิ์	19/33	14	คลอง	3100503633	29/05/2	65	600
658	นาง	พรนภา	พุทธกระจ่าง	19/172	14	คลอง	3100500673	05/12/2	60	600
659	นาย	พรมมา	นาลาด	19/9	14	คลอง	3450200823	02/06/2	63	600
660	นาง	พร้อม	หอมขึ้น	11/239	14	คลอง	3100501999	06/04/2	80	800
661	นาย	พ่วง	แก้วสมเด็จ	12/2	14	คลอง	3130200324	01/01/2	84	800
662	นาง	พิศวง	ศรีพล	19/207	14	คลอง	3530700307	01/11/2	62	600
663	นาย	เพ็ชร	แสงสีเพ็ญ	19/495	14	คลอง	3100203236	01/12/2	70	700
664	นาง	เพ็ญศรี	คตสำโรง	13/6	14	คลอง	3130200325	18/12/2	62	600
665	นาง	เพ็ญศรี	นาวิน	11/13	14	คลอง	3100503403	22/06/2	67	600
666	นาง	เพทหาย	เสนากุล	19/5	14	คลอง	3101401213	23/10/2	61	600

667	นาง	เพียงขวัญ	ไยคง	11/149	14	คลอง	3601000591	26/07/2	60	600
668	นางสา	เพียงพร	สังขสกุล	20/67	14	คลอง	5130201032	22/08/2	62	600
669	นาย	ไพฑูรย์	คำเมือง	3/2	14	คลอง	3130200323	16/12/2	61	600
670	นาง	ไพบุลย์	ช่วงนวม	19/428	14	คลอง	3710501189	28/06/2	71	700
671	นาง	เพ็ญม	ขาบรรวง	19/322	14	คลอง	3102201445	01/01/2	69	600
672	นาย	มงคลรัตน์	เหนียงแจ่ม	19/102	14	คลอง	3101701537	17/12/2	64	600
673	นางสา	มณี	รุ่งเรือง	19/23	14	คลอง	3320101203	01/10/2	73	700
674	นาย	มนตรี	ภาพุฒโฉม	19/259	14	คลอง	3101701948	01/01/2	68	600
675	นาง	มลิวรรณ	กุลจิตติ	11/29	14	คลอง	3340100226	14/06/2	70	700
676	นาย	มังกร	อ่าเถื่อน	13/6	14	คลอง	3130200325	15/11/2	65	600
677	นาง	มังฮวย	จุลโยธิน	11/231	14	คลอง	3100901527	01/01/2	78	700
678	นาย	มานพ	สุขเกษม	4	14	คลอง	3130200323	01/01/2	69	600
679	นาย	มานอช	ธรรมมะ	18/1	14	คลอง	5141400007	09/01/2	62	600
680	นาง	มาลัย	อ่าเถื่อน	2/2	14	คลอง	3130200323	19/06/2	66	600
681	นาง	มาลี	ก่งแหยม	10	14	คลอง	3130200324	01/01/2	66	600
682	นาง	เมตตา	แสงจันทร์	19/98	14	คลอง	3539900032	09/10/2	64	600
683	นาย	ยีนยง	มัยทองคัง	19/346	14	คลอง	3130200421	13/05/2	63	600
684	นาย	ยุติศักดิ์	ศรีสว่าง	19/252	14	คลอง	3210300522	31/10/2	62	600
685	นาง	ยวรี	พรหมฤทธิ	19/27	14	คลอง	3401900097	21/06/2	70	700
686	นางสา	รัชดา	แก้วธรรม	13/9	14	คลอง	3130200401	01/01/2	68	600
687	นาง	รัตนารณ	คล้ายพงษ์	19/213	14	คลอง	3100600925	04/11/2	70	700
688	นาง	ลดาวัลย์	อยุสินธุ์	11/218	14	คลอง	3120101703	16/08/2	64	600
689	นาง	ลมัย	บุญเพิ่มผล	19/285	14	คลอง	3110400543	01/01/2	62	600
690	นาย	ละม่อม	เริงสำราญ	8/4	14	คลอง	3130200324	01/01/2	67	600

691	นาย	ละมุล	เรียงสำราญ	8/8	14	คลอง	3130200324	01/01/2	69	600
692	นาง	ละไม้	เรียงสำราญ	2/9	14	คลอง	3130500181	18/12/2	60	600
693	นาง	ละออง	เรืองฤทธิ์	19/348	14	คลอง	3801600598	01/12/2	62	600
694	นาง	ลัดดาวัลย์	ท่าดี	19/138	14	คลอง	3470500425	06/10/2	64	600
695	นาง	ลัดดาวัลย์	นาลาด	19/9	14	คลอง	3450200474	17/03/2	60	600
696	นาง	ลัดดาวัลย์	ผ้าขาว	19/199	14	คลอง	3110102377	01/05/2	79	700
697	นางสา	ลำดวน	ศรีใส	19/60	14	คลอง	3400700567	26/01/2	62	600
698	นาง	ลำยอง	คำเมือง	3/1	14	คลอง	3130200323	18/08/2	66	600
699	นางสา	เล็ก	สายหยุด	19/372	14	คลอง	3130300581	01/01/2	74	700
700	นาง	วรรณภา	แก้วมุลกิจ	19/105	14	คลอง	5100200228	02/12/2	62	600
701	นางสา	วรรณิตา	ขุนทอง	11/246	14	คลอง	3102000869	16/10/2	60	600
702	นาง	วรรณัน	โสมะภีร์	19/200	14	คลอง	3100203105	01/07/2	65	600
703	นาง	วรุจี	รักน้ำเที่ยง	19/294	14	คลอง	3451000052	13/02/2	69	600
704	นางสา	วัฒนา	ถ้ำแก้ว	1/1	14	คลอง	3130200315	01/01/2	67	600
705	นาย	วันชัย	แจ้สว่าง	19/195	14	คลอง	3102001196	18/11/2	63	600
706	นางสา	วันทนา	เทียมสุริยา	19/247	14	คลอง	3102200829	16/04/2	77	700
707	นางสา	วานิดา	เจริญจิต	19/261	14	คลอง	8499988020	23/12/2	68	600
708	นาง	วาลี	พินน้อย	19/275	14	คลอง	3100501126	23/08/2	64	600
709	นางสา	วิจิตรา	สุยะเรือน	20/128	14	คลอง	3501300738	07/05/2	64	600
710	นาย	วิชัย	ตั้งจิตเสงี่ยม	11/138	14	คลอง	3102401141	05/04/2	69	600
711	นาย	วิชิต	แจ้วเจริญกิจ	11/14	14	คลอง	3120400324	25/08/2	62	600
712	นาย	วิเชียร	ปรีเปรม	14/3	14	คลอง	3130200323	10/05/2	60	600
713	นาย	วินัย	วิชิตวาสุเทพ	19/159	14	คลอง	3101400004	27/02/2	60	600
714	นาง	วิไล	เกาะโพธิ์	4/1	14	คลอง	3130200323	30/10/2	72	700

715	นาง	วิไล	สุขเกษม	4	14	คลอง	3130200323	22/05/2	63	600
716	นาง	วิไลย์	ทองสด	11/234	14	คลอง	3101202437	29/08/2	65	600
717	นาง	วีณา	โตรระจิตต์	11/42	14	คลอง	3100901492	10/01/2	60	600
718	นาย	วุฒิ	สังฆะ	12/2	14	คลอง	3650600500	01/01/2	82	800
719	นางสา	ศรินทิพย์	รัตนโอภาส	19/157	14	คลอง	5730190007	10/02/2	60	600
720	นาย	ศรีวัฒน์	คู่อรุณ	11/72	14	คลอง	3100601086	11/02/2	63	600
721	นาย	ศักดิ์ชัย	ธรรมสุขิน	19/11	14	คลอง	3101700347	21/11/2	62	600
722	นาย	ศักดิ์ดา	ลิขิตนาวี	19/234	14	คลอง	3101200672	20/02/2	62	600
723	นาง	ศิริกานต์	อัมใจ	19/309	14	คลอง	3310102004	24/09/2	60	600
724	นาย	สงเคราะห์	ทองสด	11/234	14	คลอง	3100500829	25/03/2	66	600
725	นาย	สงบ	เหมือนแมน	11/91	14	คลอง	3101701783	01/06/2	74	700
726	นาย	สฤติย์	พุ่มไสว	19/216	14	คลอง	5530190014	02/10/2	65	600
727	นาย	สมเกียรติ	เลิศผลบุญ	19/287	14	คลอง	3102400521	17/12/2	61	600
728	นางสา	สมควร	กรเที่ยงธรรม	12/10	14	คลอง	3130200489	01/01/2	72	700
729	นาย	สมคิด	พรหมเจริญ	19/16	14	คลอง	3750300273	16/02/2	61	600
730	นาง	สมจิต	อำไพวนิช	19/41	14	คลอง	3100203183	01/06/2	76	700
731	นาง	สมใจ	บุญเพ็ชร	11/104	14	คลอง	3101701020	16/11/2	65	600
732	นาง	สมใจ	ภูมิติษฐ์	11/233	14	คลอง	3100800315	01/01/2	86	800
733	นาย	สมชัย	ศิริกุล	19/150	14	คลอง	5469990025	04/07/2	72	700
734	นาย	สมชาย	บุญเพิ่มผล	19/285	14	คลอง	3101203468	16/12/2	61	600
735	นาย	สมเดช	ไทยวงศ์	3/4	14	คลอง	3600200322	08/06/2	66	600
736	นาย	สมบัติ	ประดับทอง	19/342	14	คลอง	3101203461	17/07/2	65	600
737	นาย	สมบูรณ์	ไชยศรีชล	19/236	14	คลอง	3102002424	10/12/2	66	600
738	นาย	สมพงษ์	ผินพิมาย	18	14	คลอง	3301500638	14/02/2	68	600

739	นาง	สมพร	อิทธิสุนทรณ์	12/9	14	คลอง	3100500336	25/06/2	73	700
740	นาย	สมศักดิ์	ประดับทอง	19/341	14	คลอง	3101203461	03/03/2	69	600
741	นาย	สมศักดิ์	สุขเจริญ	11/228	14	คลอง	3101701020	19/11/2	62	600
742	นาย	สมหมาย	ยันสาคร	19/356	14	คลอง	3102100773	01/07/2	78	700
743	นางสา	สรารวรรณ	พรหม	19/3	14	คลอง	3102000422	16/02/2	68	600
744	นาย	สวาด	เสื่อจำศีล	11/40	14	คลอง	3101400489	30/10/2	60	600
745	นาง	สัมฤทธิ์	ดาลทรัพย์	19/304	14	คลอง	5450700056	13/07/2	67	600
746	นาย	สาธิต	พิมพ์พัฒน์	20/141	14	คลอง	3341100727	01/05/2	63	600
747	นาย	สามารถ	สุขสวัสดิ์	19/433	14	คลอง	3102000111	31/01/2	66	600
748	นาย	สามารถ	โสมะภีร์	19/200	14	คลอง	5100200046	01/01/2	67	600
749	นางสา	สายใจ	เล่าประเสริฐ	19/234	14	คลอง	3119900063	02/05/2	67	600
750	นาง	สายพิณ	ภูโพธิ์	19/271	14	คลอง	3101900613	04/09/2	66	600
751	นาง	สายสุนี	ศรีเย	19/70	14	คลอง	3841700687	31/10/2	74	700
752	นาย	สายหยุด	ทวนทอง	11/127	14	คลอง	3100201733	28/02/2	67	600
753	นาย	สายัญ	มะลิน	19/197	14	คลอง	3649800094	01/01/2	66	600
754	นาง	สาลี	เริงสำราญ	8/8	14	คลอง	3130200324	28/08/2	66	600
755	นางสา	สำเนียง	ต่างมงคล	19/291	14	คลอง	3449900034	16/02/2	60	600
756	นาง	สำเภา	พระกลาง	19/197	14	คลอง	3600100514	01/01/2	81	800
757	นาย	สำรวย	ตะลั้ววงษ์	19/388	14	คลอง	3230400073	01/01/2	76	700
758	นาง	สำรวย	ทุเรียน	12/6	14	คลอง	3130200325	01/01/2	66	600
759	นาง	สำรอง	ทะไกรราช	19/397	14	คลอง	5101799030	01/01/2	82	800
760	นาง	สำราญ	กรเที่ยงธรรม	12/7	14	คลอง	3130200325	01/01/2	67	600
761	นาง	สีขา	ศรีปริวาทิน	11/31	14	คลอง	3401800103	16/05/2	62	600
762	นาง	สุกัญญา	โรมาลี	19/67	14	คลอง	3130400028	01/01/2	66	600

763	นางสา	ศุขญา	จิรัญธนกร	19/20	14	คลอง	3101501517	04/08/2	60	600
764	นาย	สุชาติ	สุขเกษม	14/1	14	คลอง	3130200325	02/03/2	61	600
765	นาง	สุดสุข	โฉมสะอาด	11/100	14	คลอง	3320900017	21/10/2	74	700
766	นาง	สุธีรา	ปิ่นสุวรรณค์	19/41	14	คลอง	3102002246	19/10/2	68	600
767	นาย	สุพจน์	อิทธิสุภรณ์	12/9	14	คลอง	3100500336	04/07/2	77	700
768	นาง	สุพรรณิ	ขนาดนิต	19/242	14	คลอง	3100503494	12/05/2	66	600
769	นางสา	สุพรรณิ	อิมรักษา	2/1	14	คลอง	3101201446	11/07/2	68	600
770	นาย	สุภาพ	อ่าเถื่อน	2/2	14	คลอง	3130200323	01/01/2	76	700
771	นาง	สุภาพร	ดวงทองดี	19/308	14	คลอง	3100100585	27/03/2	64	600
772	นาง	สุภารัตน์	คำจัตุรัส	19/10	14	คลอง	3130700078	01/01/2	72	700
773	นาง	สุนน	ก้อนทอง	19/200	14	คลอง	3100203105	19/08/2	90	1,000
774	นาง	สุนล	นิลประดิษฐ์	20/158	14	คลอง	3130400088	05/05/2	62	600
775	นาง	สมิตรา	พานิชย์	19/447	14	คลอง	3101100389	01/01/2	71	700
776	นาย	สรพล	หงษ์โสภา	20/186	14	คลอง	3120600597	16/04/2	62	600
777	นาย	สรศิลป์	ธนะสังข์	19/190	14	คลอง	3100200961	27/11/2	63	600
778	นาย	สุราษฎร์	ไชยคำ	13/15	14	คลอง	3430900830	02/03/2	62	600
779	นาง	สุรินทร์	นนทรารักษ์	11/40	14	คลอง	3101702146	21/02/2	65	600
780	นางสา	สุริรัตน์	งามประเสริฐ	19/278	14	คลอง	3101200729	05/03/2	62	600
781	นาง	สุวรรณา	ทรัพย์ผ้าพับ	20/225	14	คลอง	3100100662	11/11/2	72	700
782	นาย	สุวิทย์	จินดารัตน์	11/44	14	คลอง	3729800044	10/10/2	61	600
783	นาง	ไสว	สุขเกษม	14	14	คลอง	3130200325	01/01/2	89	800
784	นาย	หาญ	โพธิ์ทอง	19/217	14	คลอง	3250400919	30/06/2	62	600
785	นาย	อดิศร	วงษ์พาเพียร	3/1	14	คลอง	3102100349	01/01/2	72	700
786	นาย	อมล	ศรีแก้ว	11/59	14	คลอง	3100700627	28/01/2	65	600

787	นาง	อรัญญา	แจวเจริญกิจ	11/14	14	คลอง	3100502908	04/06/2	61	600
788	นาง	อัมไพ	งานรุ่งเจริญ	19/245	14	คลอง	3470400511	25/02/2	66	600
789	นาง	อารีย์	วงษ์สวัสดิ์	4/6	14	คลอง	3130200552	01/11/2	62	600
790	นาย	อุดมศักดิ์	อรรถพร	13/7	14	คลอง	3130300626	01/07/2	70	700
791	นาย	อุทัย	อ่าเถื่อน	1/1	14	คลอง	3130200322	01/01/2	71	700
792	นาง	อุบล	วีระนันทนา	11/226	14	คลอง	5120199002	17/01/2	65	600
793	นาง	อุไร	สุกรรัตน์	20/110	14	คลอง	3100202481	01/01/2	86	800
794	นาง	อุไร	สุขเกษม	12/5	14	คลอง	3130200325	12/04/2	64	600
795	นาย	เอกธาดา	อัครวิระคุปต์	8/15	14	คลอง	3101502258	08/10/2	64	600
796	นาง	กนกวรรณ	กลิ่นทุ่ง	14/13	15	คลอง	3640300214	27/11/2	60	600
797	นาย	กมลรัตน์	เรืองวนิช	7/2	15	คลอง	3110300332	03/02/2	62	600
798	นาง	กำป็น	บัวแก้ว	17/1	15	คลอง	3130200557	01/01/2	83	800
799	นาย	กิมเหล็ง	เปอรเซาว์	2/1	15	คลอง	3130200555	01/01/2	85	800
800	นาง	จินดา	เริงสำราญ	9/2	15	คลอง	3130200556	01/01/2	71	700
801	นาย	จีบ	เกาะโพธิ์	32/3	15	คลอง	3130200558	01/01/2	87	800
802	นาย	ฉลอง	เริงสำราญ	9/2	15	คลอง	3130200555	01/01/2	73	700
803	นาง	ฉวี	บอกลับ	38/3	15	คลอง	3130200559	10/04/2	60	600
804	นาย	แจลัม	คำให้สุข	7/1	15	คลอง	3130200555	01/01/2	88	800
805	นางสา	ชลอ	เริงสำราญ	8	15	คลอง	3130200555	01/01/2	68	600
806	นาย	ชูชีพ	เกาะโพธิ์	12/3	15	คลอง	3130200556	27/07/2	63	600
807	นางสา	ชูศรี	หงษ์สาชัย	37	15	คลอง	3130200559	05/06/2	73	700
808	นาง	เข้ม	วงษ์นาค	32/1	15	คลอง	3130200549	01/01/2	72	700
809	นาง	ถวิล	บอกลับ	5/1	15	คลอง	3130200555	01/01/2	90	1,000
810	นาย	ถาวร	บอกลับ	5/1	15	คลอง	3130200555	01/07/2	60	600

811	นาย	ทวี	พันประโยชน์	21	15	คลอง	3130200557	01/01/2	73	700
812	นาง	ทอง	วงศ์นาค	14/7	15	คลอง	3130200556	09/05/2	67	600
813	นาย	ทองทศ	บอกลับ	39	15	คลอง	3130200559	10/01/2	62	600
814	นาง	ทองปอน	เกาะโพธิ์	3/1	15	คลอง	3130200555	22/03/2	63	600
815	นาง	ทองหล่อ	หงษ์สาขัย	12/1	15	คลอง	3130200556	01/01/2	83	800
816	นาง	ทับทิม	กุศลสร้าง	20/3	15	คลอง	3130200523	26/11/2	62	600
817	นาย	ธนชัย	ยิ้มละม้าย	30	15	คลอง	3770600451	21/03/2	62	600
818	นาง	ธนพร	ชุ่มขยัน	14/3	15	คลอง	3130200556	15/12/2	60	600
819	นาง	นงคราญ	กลัดแสม	44/1	15	คลอง	3130200559	01/01/2	68	600
820	นาง	นภา	ข้าประดิษฐ์	43/3	15	คลอง	3130300603	05/07/2	71	700
821	นาง	นันทิญา	ฉายารินทร์	13/8	15	คลอง	3100501536	12/02/2	62	600
822	นาง	นางกิมไล้	กลั่นคันทา	2	15	คลอง	3130200555	01/01/2	86	800
823	นาย	นายวิฑูรย์	ฉิมคราม	20/1	15	คลอง	3130200323	31/01/2	79	700
824	นาย	น้ำเพชร	ศรีชื่นชม	5	15	คลอง	3730500686	01/01/2	66	600
825	นาย	นิพล	ศรีประยูร	35/1	15	คลอง	3130200559	01/01/2	67	600
826	นาย	บรรเทา	เปอร้เช่าว	38/1	15	คลอง	3130200559	21/03/2	65	600
827	นาง	บังอร	กล้าหาญ	42	15	คลอง	3130200559	01/01/2	68	600
828	นาง	บังเอิญ	แจ่งพวง	32/6	15	คลอง	3130200558	01/01/2	66	600
829	นาง	บังเอิญ	พันประโยชน์	21	15	คลอง	3130200557	01/01/2	71	700
830	นาง	บัวมัน	น้อมระวี	8/3	15	คลอง	3560100476	25/06/2	65	600
831	นาง	บุญช่วย	จันทรรตรี	32/4	15	คลอง	3130200558	01/01/2	81	800
832	นาง	บุญช่วย	บอกรับ	17	15	คลอง	3130200557	01/01/2	73	700
833	นาย	บุญเชิด	พึ่งเพ็ง	16	15	คลอง	3130200557	01/01/2	84	800
834	นาย	บุญสิน	ผลเอี่ยม	32/8	15	คลอง	3461300281	01/11/2	61	600

835	นาย	ประกอบ	โอ๊กเพิ่ม	21/1	15	คลอง	3130200557	01/01/2	77	700
836	นาง	ประทวน	หงษ์สาขัย	12/4	15	คลอง	3130200556	21/02/2	64	600
837	นาง	ประทุมพร	น่วมเปี่ยม	14/14	15	คลอง	3100201187	02/12/2	62	600
838	นาย	ประสาท	บอกรับ	17	15	คลอง	3130200557	01/01/2	75	700
839	นาย	ประเสริฐ	ผิวผ่อง	5/1	15	คลอง	4400800001	06/06/2	62	600
840	นาย	ประเสริฐ	ยิ้มละม้าย	22	15	คลอง	3130200558	01/01/2	81	800
841	นาย	ปรีชา	จับจิตต์	21/3	15	คลอง	3130100437	21/05/2	78	700
842	นาย	ปัญญา	คำคง	14/12	15	คลอง	3130200556	12/01/2	60	600
843	นาย	ปานป.	พรหมมาณพ	29	15	คลอง	3100501597	23/03/2	80	800
844	นาย	พยงค์	เดชสาคร	15	15	คลอง	3130200556	17/01/2	60	600
845	นาง	พรทิพย์	กล้าอยู่สุข	35/2	15	คลอง	3130200559	27/03/2	61	600
846	นาง	พัชรีย์	เริงสำราญ	7/2	15	คลอง	3130200555	28/07/2	67	600
847	นาง	พุทธา	สังข์ทอง	32/8	15	คลอง	3260200049	01/01/2	73	700
848	นาง	ภัทชา	รัตนเวียง	30/3	15	คลอง	3101400609	07/05/2	62	600
849	นาง	ภาวดี	ศรีประยูร	35/1	15	คลอง	3130200559	15/03/2	68	600
850	นาย	มงคล	บัวแก้ว	17/1	15	คลอง	3130200557	23/08/2	81	800
851	นาย	มานะ	เกาะโพธิ์	12/5	15	คลอง	3130200556	23/09/2	62	600
852	นางสา	มาเรียม	กลัดแสม	44/2	15	คลอง	3130200559	18/07/2	63	600
853	นางสา	มาเรียม	เกาะโพธิ์	13/1	15	คลอง	3130200556	11/05/2	63	600
854	นางสา	มาลัย	จันทรง	12/3	15	คลอง	3220400406	01/01/2	62	600
855	นาง	มาลี	ศรีทอง	29/1	15	คลอง	3130200558	01/01/2	67	600
856	นาย	โมรี	กลิ่นคันทา	2	15	คลอง	3130300232	03/12/2	83	800
857	นางสา	ยุพา	บอกลับ	39	15	คลอง	3130200559	01/01/2	69	600
858	นาง	รวยทรัพย์	ศรีชื่นชม	5	15	คลอง	3130200555	01/01/2	70	700

859	นางสา รัตติยา	บุรณะสูตร	43	15	คลอง	3130200559	29/07/2	62	600
860	นางสา เรืองพร	แสงรีย์	25	15	คลอง	3150502898	15/12/2	66	600
861	นาง ละเมียด	หงษ์สาชัย	37/1	15	คลอง	3130200559	01/01/2	78	700
862	นาง ละออง	แก้วธรรม	1	15	คลอง	3130200555	01/01/2	85	800
863	นาย วันชาติ	เกาะโพธิ์	12	15	คลอง	3130200556	25/02/2	64	600
864	นาง วาสนา	ข้างพินิจ	13	15	คลอง	3130200556	17/06/2	66	600
865	นาย วิชัย	โพธิ์งาม	28/3	15	คลอง	3330900879	01/01/2	68	600
866	นาย วิชัย	ยิ้มละม้าย	30/1	15	คลอง	3130200558	01/01/2	69	600
867	นาย วิเชียร	ยิ้มละม้าย	30	15	คลอง	3130200558	01/01/2	73	700
868	นาย วินัย	แจ่งพวง	42	15	คลอง	3130200559	15/12/2	61	600
869	นาย วิมล	เกาะโพธิ์	32/6	15	คลอง	3130200558	30/01/2	64	600
870	นาย วิรัตน์	กล้าอยู่สุข	35/2	15	คลอง	3130200559	01/01/2	68	600
871	นาง วิโรจน์	ยิ้มละม้าย	27/1	15	คลอง	3130200558	01/01/2	74	700
872	นาย สมควร	แก้วธรรม	1	15	คลอง	3130200555	12/07/2	89	800
873	นาง สมควร	โพกเพิ่ม	31	15	คลอง	3130200558	01/01/2	78	700
874	นางสา สมคิด	ศรีดาวเรือง	22	15	คลอง	3130200557	01/01/2	72	700
875	นาง สมใจ	พุกรักษา	36/1	15	คลอง	3101800269	01/01/2	77	700
876	นาย สมใจ	แย้มโอด	18/2	15	คลอง	3130200557	04/03/2	64	600
877	นาย สมชาย	ศรีรักษ์	33	15	คลอง	3130200447	01/01/2	73	700
878	นางสา สัมเข้า	เริงสำราญ	29	15	คลอง	3130200558	01/01/2	70	700
879	นาย สมนึก	วงษ์นาค	32	15	คลอง	3130200558	01/01/2	68	600
880	นาง สมบัติ	ฉิมคราม	20	15	คลอง	3130200557	01/01/2	70	700
881	นาย สมพงษ์	หงษ์สาชัย	12/1	15	คลอง	3130200556	01/10/2	60	600
882	นาย สมพงษ์	ท่าทราย	36/2	15	คลอง	3130200325	01/01/2	70	700

883	นาย	สมพร	บัวสกุล	3/6	15	คลอง	3740100540	07/03/2	61	600
884	นาง	สมพร	ยิ้มละมัย	43/1	15	คลอง	3130200559	01/01/2	80	800
885	นาง	สมพิศ	วงษ์นาค	32	15	คลอง	3130200558	01/01/2	65	600
886	นาง	สมร	เกาะโพธิ์	13	15	คลอง	3130200556	01/01/2	90	1,000
887	นางสา	สมร	บุรณะสูตร	43	15	คลอง	3130200559	01/01/2	83	800
888	นาง	สมศรี	อินทร์สอาด	3/2	15	คลอง	3130200449	17/03/2	76	700
889	นาง	สมหมาย	หงษ์สาขัย	37/2	15	คลอง	3130200559	09/07/2	69	600
890	นาง	สมหมาย	อันน้อย	4/3	15	คลอง	3130200573	07/02/2	60	600
891	นาย	สมิง	เกาะโพธิ์	43/2	15	คลอง	3130200559	01/01/2	68	600
892	นาย	สอาด	ดิษฐสรรค์	44/2	15	คลอง	3601000528	20/10/2	61	600
893	นาง	สาลี	เริงสำราญ	15/1	15	คลอง	3130200557	01/01/2	66	600
894	นาย	สำพัน	ศรีทำนา	20/3	15	คลอง	3451400005	01/04/2	78	700
895	นาง	สำรวย	แก้วธรรม	1	15	คลอง	3130200324	23/05/2	62	600
896	นางสา	สินทอง	เริงสำราญ	10	15	คลอง	3130200555	01/01/2	71	700
897	นาย	สุนทร	ฉิมคราม	20	15	คลอง	3130200557	23/12/2	71	700
898	นางสา	สุพร	เต่าเถื่อน	21/3	15	คลอง	3360600040	01/01/2	66	600
899	นาง	สุวรรณณี	แสงรีย์	25	15	คลอง	3100300002	01/01/2	70	700
900	นาย	เสน่ห์	กัลดแสม	44/1	15	คลอง	3130200559	01/01/2	68	600
901	นาง	องุ่นศรี	เกาะโพธิ์	43/2	15	คลอง	3130200559	01/01/2	69	600
902	นางสา	อาทร	บุรณสูตร	43	15	คลอง	3100203613	01/01/2	77	700
903	นาง	อารีรัตน์	พึงจรรยา	28/1	15	คลอง	3100503821	10/03/2	62	600
904	นาง	อำนาจ	เปอร์เซวร์	38/1	15	คลอง	3130200558	25/03/2	60	600
905	นาย	อุดม	ยิ้มละมัย	27/1	15	คลอง	3130200558	01/01/2	82	800
906	นาย	อุทัย	บอกลับ	38/3	15	คลอง	3130200558	04/03/2	64	600

907	นาง	อุณเรือน	สุทาภรณ์	43/4	15	คลอง	3130200555	22/07/2	66	600
908	นาง	เอมอร	ยิมละม้าย	22	15	คลอง	3130200557	01/01/2	76	700
909	นาย	กระต่าย	นาคปิ่น	27/7	16	คลอง	3141100168	18/01/2	69	600
910	นาง	กัญญา	กรเที่ยงธรรม	47/6	16	คลอง	3130200323	15/03/2	60	600
911	นาง	กำไร	เกร็ดกรวย	56/2	16	คลอง	3130200527	26/02/2	60	600
912	นาง	จรรยา	กันเกิด	53/2	16	คลอง	3130200526	12/09/2	68	600
913	นาย	จำเนียร	จันทร์ตรี	20/1	16	คลอง	3130200523	01/01/2	70	700
914	นาง	จำปา	กรเที่ยงธรรม	47/6	16	คลอง	3130200323	01/01/2	81	800
915	นางสา	จำลอง	ฉัตรเงิน	9	16	คลอง	3130200522	01/01/2	73	700
916	นางสา	จิบ	พวงตัน	55/6	16	คลอง	3130200527	06/02/2	60	600
917	นาง	ฉลวย	จันทร์	45/1	16	คลอง	3130200525	01/01/2	88	800
918	นาง	ฉวี	อุยวงศ์ษา	27	16	คลอง	3130200523	01/01/2	71	700
919	นาย	เฉลิม	แก้วแหวน	47/1	16	คลอง	3130200525	01/01/2	74	700
920	นาง	เฉลิมศรี	โตดี	16/2	16	คลอง	3130200523	01/01/2	66	600
921	นาง	ชลอ	นาคาตระกูล	5	16	คลอง	3130200522	27/05/2	64	600
922	นาย	ชัย	โตดี	16/2	16	คลอง	3130200523	03/06/2	68	600
923	นาง	ชารีรัตน์	วิเชียรชัย	52	16	คลอง	3160400145	01/01/2	61	600
924	นาย	ชุตีเดช	สารศรี	31/5	16	คลอง	3310800276	26/03/2	61	600
925	นาย	ชบ	หมอยาดี	25	16	คลอง	3130200523	01/01/2	80	800
926	นาย	ชูชาติ	แป้นกลัด	9/4	16	คลอง	3101700503	24/06/2	69	600
927	นาง	ต้อย	เหมื่อน	47/5	16	คลอง	3300900660	01/01/2	72	700
928	นาง	เตียม	แก้วแหวน	38	16	คลอง	3130200525	01/01/2	97	1,000
929	นาง	ถนอม	เทพวงศ์	23	16	คลอง	3302100221	04/08/2	63	600
930	นาง	ถนอมจิตต์	บุญสง	20/3	16	คลอง	3100903584	09/01/2	60	600

931	นาย	ทวี	อุทยานิน	7/1	16	คลอง	3130200522	01/01/2	71	700
932	นางสา	ทองเขียว	เทพวงค์	23	16	คลอง	3130200523	01/01/2	70	700
933	นาย	ทองคำ	เกตุกรวย	38/1	16	คลอง	3130200525	08/12/2	61	600
934	นาย	ทองใบ	โพธิ์ชนิ	12	16	คลอง	3130200522	01/01/2	76	700
935	นาย	ทองพูล	พวงตัน	55/4	16	คลอง	3130200527	26/03/2	65	600
936	นาง	ทองสุข	พลธี	31	16	คลอง	4130200006	01/01/2	71	700
937	นาย	ทองหยิบ	ทับทิม	56/5	16	คลอง	3130200353	01/01/2	70	700
938	นาย	ทัด	บุญส่ง	20/3	16	คลอง	3320300451	15/11/2	63	600
939	นาย	เทิ้ม	อุทยานิน	7/2	16	คลอง	3130200522	01/01/2	75	700
940	นาง	นงเยาว์	ยมนา	27/5	16	คลอง	3260300569	21/06/2	64	600
941	นาง	นวลนิภา	แซ่เตี้ย	27/4	16	คลอง	3130200524	01/01/2	67	600
942	นาง	นวลปราง	จุสม	6/1	16	คลอง	3130200450	10/12/2	62	600
943	นาย	นิพล	จุสม	6/1	16	คลอง	3130200522	01/01/2	68	600
944	นางสา	บำเพ็ญ	สุขเจริญ	62	16	คลอง	3130200527	01/01/2	63	600
945	นาย	บำรุง	ฉัตรเงิน	9/1	16	คลอง	3130200522	01/01/2	77	700
946	นาย	บุญรัตน์	ชำซอง	20	16	คลอง	3130200523	01/01/2	71	700
947	นาย	บุญส่ง	ทองใบ	5/1	16	คลอง	3130200522	01/01/2	71	700
948	นาย	บุญสม	เอี่ยมสะอาด	54/1	16	คลอง	3130200526	13/02/2	64	600
949	นาย	ประเทือง	ครองสุวรรณ	54/2	16	คลอง	3130200526	01/01/2	72	700
950	นาย	ประยูร	แก้วเสถียร	27/2	16	คลอง	3141100170	01/01/2	79	700
951	นาย	ประวิทย์	วิเชียรชัย	52/7	16	คลอง	3130200526	01/01/2	86	800
952	นาย	ประสงค์	วิเชียรชัย	52	16	คลอง	3130200526	01/01/2	68	600
953	นาย	ประสิทธิ์	เลิศสำราญ	9/5	16	คลอง	3730600595	16/02/2	67	600
954	นาย	ประเสริฐ	อินทรโต	55/2	16	คลอง	3130200527	01/01/2	82	800

955	นาง	ปราณี	หิมพานต์	8/3	16	คลอง	3130200522	01/01/2	69	600
956	นาย	ปรีชา	หิมพานต์	8/3	16	คลอง	3130200522	01/01/2	75	700
957	นาง	ปัทมา	แสงริย์	47/4	16	คลอง	3130200556	23/05/2	60	600
958	นางสา	พยงค์	เลิศณรงค์	27/10	16	คลอง	3260300569	01/02/2	62	600
959	นาง	พยอม	จำรัสศรี	47/2	16	คลอง	3130200525	01/01/2	78	700
960	นาง	พยอม	เทพวงศ์	4/3	16	คลอง	3130200521	01/01/2	67	600
961	นาง	พิรญาณ์	เนื่องคำมา	9/4	16	คลอง	3101700503	05/06/2	70	700
962	นาย	ฟู	งามสมนึก	14	16	คลอง	3141400178	01/01/2	105	1,000
963	นางสา	มณี	กล่อมปราณี	27	16	คลอง	3130200523	20/04/2	64	600
964	นาง	มนัสนันท์	อุทยานิน	7/1	16	คลอง	3130200522	01/01/2	68	600
965	นาง	มะลิ	แก้วแหวน	56/1	16	คลอง	3130200527	01/01/2	78	700
966	นาง	มะลิ	โพธิ์ขึ้น	11/1	16	คลอง	3130200524	05/01/2	64	600
967	นาง	มาเรียม	ยมนา	27/5	16	คลอง	3100202813	14/12/2	61	600
968	นางสา	มาลี	ละม้ายพันธ์	9/1	16	คลอง	3130200352	17/06/2	66	600
969	นาง	ระเบียบ	ครองสุวรรณ	54/2	16	คลอง	3130200526	01/01/2	69	600
970	นาง	ระเบียบ	วิเชียรชัย	52/2	16	คลอง	3130200526	01/01/2	81	800
971	นางสา	รัตนา	ฉัตรเงิน	10	16	คลอง	3130200522	19/11/2	62	600
972	นาง	เรณู	วิเชียรชัย	50/2	16	คลอง	3130200526	21/04/2	68	600
973	นาย	เรียม	คงประพันธ์	47/3	16	คลอง	3141100170	06/01/2	75	700
974	นาง	ละออง	ชำซอง	28	16	คลอง	3130200524	01/01/2	76	700
975	นาย	ละเอียด	โพธิ์ขึ้น	11/1	16	คลอง	3130200522	14/07/2	64	600
976	นางสา	ลำดวน	ศิลป์	4/4	16	คลอง	3150100120	09/12/2	60	600
977	นาง	ลำพิ่ง	สุขเจริญ	20/1	16	คลอง	3130200523	01/01/2	65	600
978	นาง	ลำพูน	พลธิ์	31	16	คลอง	3130200557	25/02/2	60	600

979	นาง	ลำไย	จำรัสศรี	55/4	16	คลอง	3130200527	03/02/2	61	600
980	นาง	ลินจง	ฉัตรเงิน	9	16	คลอง	3860700036	17/10/2	62	600
981	นางสา	วรรณภา	เข็มทอง	25	16	คลอง	3130200523	01/01/2	71	700
982	นาง	วัฒนา	แก้วเสถียร	27/2	16	คลอง	3100500752	30/12/2	62	600
983	นาง	วัฒนา	ทองเรือง	50	16	คลอง	3130200525	24/04/2	66	600
984	นางสา	วารี	ฉัตรเงิน	9	16	คลอง	3130200522	01/01/2	80	800
985	นาง	วาสนา	สิงห์รักษ์	50/1	16	คลอง	3130200526	01/01/2	75	700
986	นาย	วิเชียร	แช่เด็ย	31/4	16	คลอง	3130200524	01/01/2	68	600
987	นาย	วิเชียร	โตดี	7	16	คลอง	5130200002	16/12/2	62	600
988	นาย	วิเชียร	ทับทิม	56/6	16	คลอง	3130200353	01/12/2	61	600
989	นางสา	วิมล	เน็นนาค	27	16	คลอง	3240400352	01/01/2	68	600
990	นาง	ศรีนวล	สมศรี	51/3	16	คลอง	5130200001	01/01/2	71	700
991	นาง	ศศิธร	เพชรสุรสีห์	20/3	16	คลอง	3229800050	30/10/2	62	600
992	นาย	ศุภชัย	สามารถ	54/3	16	คลอง	3140600053	01/01/2	67	600
993	นางสา	สมควร	จันทร์หอม	4	16	คลอง	3130200521	01/01/2	68	600
994	นาง	สมคิด	แก้วแหวน	47/1	16	คลอง	3130200525	01/01/2	72	700
995	นาง	สมใจ	ภูโต	58/1	16	คลอง	3130200527	01/01/2	69	600
996	นาย	สมทรง	แดงบำรุง	47/13	16	คลอง	3101200651	01/01/2	76	700
997	นาง	สมนึก	พลธี	39	16	คลอง	3130200524	10/12/2	63	600
998	นาย	สมนึก	ศรีจันทร์ทา	33	16	คลอง	3100200059	04/02/2	63	600
999	นาย	สมบัติ	คงประพันธ์	47/3	16	คลอง	3141100170	01/01/2	68	600
###	นาง	สมบัติ	พันธุ์	8	16	คลอง	3130200522	01/01/2	84	800
###	นาง	สมบัติ	เอี่ยมสะอาด	54/1	16	คลอง	3130200526	01/01/2	67	600
###	นาง	สมบุรณ์	โพธิ์ชื่น	8/1	16	คลอง	3130200522	01/01/2	80	800

###	นาย	สมพงศ์	สุขประสงค์	16/1	16	คลอง	3130200523	01/01/2	78	700
###	นางสา	สมพงษ์	กร่อมปราณี	27/7	16	คลอง	3130200523	01/01/2	66	600
###	นาย	สมพงษ์	ศรีโสภา	9/2	16	คลอง	3130200450	26/02/2	63	600
###	นาง	สมพร	ทองใบ	5/1	16	คลอง	3130200522	01/01/2	72	700
###	นาย	สมพร	พวงตัน	55/5	16	คลอง	3130200527	01/01/2	68	600
###	นาง	สัมพันธ์	ข้าชอง	8/2	16	คลอง	3130200522	08/06/2	62	600
###	นาย	สมาน	ข้าชอง	28	16	คลอง	3130200524	01/01/2	78	700
###	นาย	สมาน	พื้งบางกรวย	62	16	คลอง	3130200347	05/01/2	60	600
###	นาย	สวอง	กล่อมปราณี	27	16	คลอง	3130200524	22/10/2	60	600
###	นาย	สวัสดิ์	เทพวงศ์	4/3	16	คลอง	3130200523	01/01/2	73	700
###	นาง	สว่าง	คุ้มถนอม	1/3	16	คลอง	3130200521	01/01/2	88	800
###	นาย	สังวาลย์	รอดเปีย	28/2	16	คลอง	3130200521	08/03/2	63	600
###	นางสา	สังเวียน	รอดเปีย	3/1	16	คลอง	3130200521	28/03/2	64	600
###	นาย	สายัญ	สุขเจริญ	35/1	16	คลอง	3130200527	01/01/2	68	600
###	นาง	สาหร่าย	เทพวงศ์	23	16	คลอง	3130200523	02/06/2	60	600
###	นาย	สำรวย	ฉัตรเงิน	9	16	คลอง	3130200522	01/01/2	71	700
###	นางสา	สำเร็จ	โพธิ์ขึ้น	8/1	16	คลอง	3100903323	01/01/2	71	700
###	นาย	สุชาติ	วิเชียรชัย	50/2	16	คลอง	3130200526	01/01/2	70	700
###	นาง	สุนีย์	ผูกภู	46	16	คลอง	3130200525	01/01/2	67	600
###	นางสา	สุดารัตน์	แก้วแหวน	51/3	16	คลอง	5130200003	01/12/2	65	600
###	นาย	สุทัศน์	ทองเรือง	50	16	คลอง	3141100044	12/09/2	63	600
###	นางสา	สุทิน	รื่นถวิล	16/1	16	คลอง	3141100167	01/01/2	73	700
###	นาย	สุเทพ	โตบัวงาม	56	16	คลอง	3130200623	25/10/2	61	600
###	นาง	สุนันท์	โพธิ์ชนิ	12	16	คลอง	3130200522	01/01/2	71	700

###	นางสา สรินทร์	มา	55/5	16	คลอง	3141400083	04/11/2	60	600
###	นาง สรินทร์	อุทยานิน	7/2	16	คลอง	3130200522	01/04/2	74	700
###	นางสา สุวรรณ	กร่อมปรางณี	27	16	คลอง	3130200523	01/01/2	69	600
###	นาง หรุ่น	กร่อมปรางณี	27	16	คลอง	3130200523	01/01/2	87	800
###	นาง หวล	จันทร์หอม	4/2	16	คลอง	3130200521	01/01/2	92	1,000
###	นาย อนันต์	สมศรี	51/3	16	คลอง	3130200526	01/01/2	72	700
###	นาง อรทัย	แป้นกลัด	9/4	16	คลอง	3101700503	01/11/2	62	600
###	นางสา อำนวย	กันเกิด	51/4	16	คลอง	3130200526	05/05/2	70	700
###	นาง อำนวย	ม่วงมณี	38	16	คลอง	3130200525	01/01/2	69	600
###	นาง อำนวย	สุขเจริญ	35/1	16	คลอง	3130200525	01/01/2	69	600
###	นาย อำนวย	อยู่มั่น	51/5	16	คลอง	3141100047	02/06/2	60	600
###	นาย อุดม	พวงทอง	10	16	คลอง	3480600361	01/01/2	71	700
###	นาง อุดม	หุ้่นรำภู	53/1	16	คลอง	3130200526	01/01/2	71	700
###	นาย อุทัย	เทพวงศ์	23	16	คลอง	3130200523	01/01/2	67	600
###	นาง อุไรวรรณ	กลัดป้อม	29/1	16	คลอง	3130200524	30/11/2	67	600
###	นางสา กฤษณา	เคียงศิริ	24/80	2	คลอง	3100903795	01/05/2	72	700
###	นาง กัญญา	เอี่ยมบัลลังก์	24/149	2	คลอง	3100902679	22/09/2	61	600
###	นาง กัลยา	กลีนประทุม	24/305	2	คลอง	3100501286	06/09/2	73	700
###	นาง กาญจนา	รอบคอบ	24/96	2	คลอง	3100100755	26/02/2	68	600
###	นาย กิตติ	สินพิบูลย์	24/212	2	คลอง	3100503065	19/10/2	76	700
###	นาย คณาญาน์	ทิพย์พันธ์	24/235	2	คลอง	3100500511	01/01/2	73	700
###	นาย จรรย์	ใจปทุม	17	2	คลอง	3130200322	04/04/2	61	600
###	นาง จันทนา	หนูสนาม	24/215	2	คลอง	3610400116	15/03/2	66	600
###	นาย จันท์	สระคำ	29/67	2	คลอง	5309900067	01/01/2	81	800

###	นาง	จารุตา	นาคอ่อน	24/103	2	คลอง	3102202054	16/10/2	64	600
###	นาง	จำเริญ	รญเจ็อย	13/2	2	คลอง	3130300272	29/07/2	60	600
###	นางสา	จินดา	ห้มอ่อน	24/37	2	คลอง	3490200034	07/07/2	62	600
###	นางสา	จินตนา	ฉัตรคช	19	2	คลอง	3130200322	01/01/2	73	700
###	นางสา	จุก	ใจปทุม	17	2	คลอง	3130200322	01/01/2	71	700
###	นาง	จรี	มันเพียร	13/4	2	คลอง	3130200321	14/12/2	60	600
###	นาง	แจ่มจันทร์	ผโลดม	24/151	2	คลอง	3100603121	06/01/2	72	700
###	นาย	เจลา	รญเจ็อย	13/2	2	คลอง	3130200321	08/10/2	63	600
###	นาง	เฉลิม	อรุณรัตน์	9	2	คลอง	3130200321	01/01/2	74	700
###	นาย	เฉลิมศักดิ์	จุลบรมย์	24/216	2	คลอง	3100902037	24/09/2	69	600
###	นางสา	เฉลียว	ใจปทุม	16/1	2	คลอง	3130200322	01/01/2	67	600
###	นาง	เฉลียว	ผาดิ	24/239	2	คลอง	3601101262	01/01/2	67	600
###	นางสา	ชด	มันสุข	19/3	2	คลอง	3130200322	19/07/2	65	600
###	นาง	ชลอ	รกรากทอง	15/1	2	คลอง	3130200322	01/01/2	79	700
###	นาย	ชลัมพร	ปู่ทอง	4/4	2	คลอง	3101202142	01/01/2	75	700
###	นางสา	ช้อย	มันสุข	19/1	2	คลอง	3130200322	16/12/2	60	600
###	นาย	ชอ้อน	เต็มรัศมี	10/2	2	คลอง	3130200321	15/10/2	64	600
###	นาย	ชัชวาล	กิตติมณีกร	24/48	2	คลอง	3101801019	01/03/2	63	600
###	นาย	ชัยรัชต์	เชื้อคำลือ	29/23	2	คลอง	3521000234	18/08/2	81	800
###	นาย	เช็อน	ใจปทุม	15/6	2	คลอง	3130300546	01/01/2	70	700
###	นาย	ไช้	บุญรอด	19/2	2	คลอง	3100503303	31/01/2	74	700
###	นาง	ณฐมน	มาบางยาง	24/44	2	คลอง	3101500842	07/05/2	60	600
###	นาย	ดลชัย	สุทธาภาศ	24/108	2	คลอง	3100501748	19/08/2	72	700
###	นาง	ดวงพร	สุขเป็ย	24/286	2	คลอง	3100905002	01/01/2	71	700

###	นางสา ดวงพร	หน่อคำบุตร	9/4	2	คลอง	3569900211	28/03/2	67	600
###	นาง ดิษฐ	ยีนีส	24/331	2	คลอง	3430100867	25/08/2	62	600
###	นางสา ตู่	กรदनวม	13/3	2	คลอง	3130200321	01/01/2	82	800
###	นาย เตียม	กรदनวม	9/1	2	คลอง	3130200513	25/02/2	76	700
###	นาง ถนอม	ทองดอน	29/125	2	คลอง	3650800508	01/01/2	66	600
###	นาง ถวัลย์	โกศลเสรรฐ	9/5	2	คลอง	3130200321	01/01/2	77	700
###	นาง แถม	ยอแซ	21/1	2	คลอง	3130200322	01/11/2	83	800
###	นาย ทวี	วงศ์อนุ	24/105	2	คลอง	3120101185	13/05/2	76	700
###	นางสา ทอ	ฮวดมาลัย	24/408	2	คลอง	3470500019	15/01/2	62	600
###	นาง ทองดา	นาวัลย์	24/47	2	คลอง	5450200010	01/01/2	74	700
###	นาง ทองดี	ปุ๊กกะนะ	29/28	2	คลอง	3309800023	01/02/2	69	600
###	นาง ทองใบ	ประมาณ	24/81	2	คลอง	3520600020	18/08/2	79	700
###	นางสา ทศนา	พวงสุนทร	24/174	2	คลอง	3101900227	17/11/2	62	600
###	นาง ทิพย์	บุญล้ำ	29/131	2	คลอง	3320100289	01/01/2	60	600
###	นาง ธรรมมะ	กรदनวม	38/1	2	คลอง	3130200599	19/05/2	79	700
###	นาง ธรรมมิ	มะกล้าทอง	9/3	2	คลอง	3130200513	28/04/2	81	800
###	นางสา ัญญ	ไชยรัตนศิริ	24/80	2	คลอง	3100903795	18/05/2	60	600
###	นางสา นภัสสรณ์	นิธิโชติ	24/424	2	คลอง	3101800609	31/05/2	61	600
###	นาย นรินทร์	กิติวรรโณ	20/2	2	คลอง	3130300123	10/10/2	61	600
###	นาง นวล	มันเพียร	12/1	2	คลอง	3130300546	15/04/2	60	600
###	นาย นาวา	ศุภวงศ์	24/292	2	คลอง	3100500131	25/07/2	71	700
###	นาง นิด	ตันสุพล	24/317	2	คลอง	3160400563	10/12/2	60	600
###	นาง นิตยา	สมสวย	7	2	คลอง	3101701847	13/09/2	63	600
###	นาง นิตยา	สระราคา	29/67	2	คลอง	5309900067	01/01/2	67	600

###	นาง	นิภา	วังตาล	24/269	2	คลอง	3700100986	23/08/2	71	700
###	นาย	นิเวศน์	แสงพุ่ม	24/271	2	คลอง	3240100145	07/03/2	75	700
###	นาง	บรรจง	จุลบรมย์	24/216	2	คลอง	3100902037	20/01/2	63	600
###	นาง	บรรจบ	บุญจันทร์	24/281	2	คลอง	3421000339	03/01/2	60	600
###	นาง	บุญตา	คุณขุนทด	11/1	2	คลอง	3101700287	15/05/2	61	600
###	นาย	บุญพา	ประภาศิริ	24/190	2	คลอง	3801200577	22/01/2	61	600
###	นาง	บุญมา	เกิดจันทร์	18	2	คลอง	3130200322	01/01/2	84	800
###	นาย	บุญมี	นามไพโร	16/2	2	คลอง	5450100009	08/05/2	76	700
###	นาย	บุญยัง	หอมแดง	15/2	2	คลอง	3130300234	21/10/2	61	600
###	นางสา	บุญเสริม	กรदनวม	7/4	2	คลอง	3130200512	10/10/2	61	600
###	นาง	บุบผาชาติ	แฝดกลาง	24/386	2	คลอง	5101400060	31/12/2	66	600
###	นาง	ปทุม	กรदनวม	7/4	2	คลอง	3130200512	01/01/2	86	800
###	นางสา	ประ	เคียงศิริ	24/71	2	คลอง	3100903795	03/04/2	62	600
###	นาง	ประเชิญ	กรदनวม	13	2	คลอง	3130200326	06/03/2	72	700
###	นาย	ประธาน	เพียรเสมา	24/43	2	คลอง	3301000717	01/01/2	71	700
###	นาง	ประภาพร	ทองศิริ	24/156	2	คลอง	3199900424	16/10/2	60	600
###	นาย	ประสิทธิ์	ผิวเกลี้ยง	24/104	2	คลอง	3100501298	10/03/2	72	700
###	นาง	ปราณี	กรदनวม	9/1	2	คลอง	3130200513	01/01/2	71	700
###	นางสา	ปุณณา	บุญยะภักดิ์	24/254	2	คลอง	3100504338	08/08/2	64	600
###	นาง	เปรมปรี	วรรณะภัก	24/309	2	คลอง	3101702529	10/07/2	70	700
###	นาย	โผน	มงคลทรัพย์	10/6	2	คลอง	3120600288	01/01/2	69	600
###	นาย	พงศ์ศักดิ์	ชัยสวัสดิ์	29/70	2	คลอง	3100602855	19/02/2	71	700
###	นาย	พยอม	ทิพาพงษ์	1/1	2	คลอง	3130200320	13/12/2	83	800
###	นาง	พรกมล	แจ่งสว่าง	14/8	2	คลอง	3100602656	01/09/2	64	600

###	นาง	พรทิพา	ใจปทุม	15/6	2	คลอง	3130300546	12/11/2	63	600
###	นาง	พรมพร	ส้มเข้า	24/258	2	คลอง	3341600671	03/07/2	60	600
###	นาย	พรสิริชัย	สมอาษา	24/395	2	คลอง	3320700775	02/07/2	62	600
###	นาง	พัชรินทร์	ข้างคิด	24/283	2	คลอง	3100203453	28/10/2	65	600
###	นาง	พิชชา	ทับน้อย	24/359	2	คลอง	3750300604	01/01/2	70	700
###	พระ	พิพัฒน์	ดินานนท์	8/1	2	คลอง	3120101228	16/03/2	71	700
###	นาย	พิศ	มันเพียร	12/1	2	คลอง	3130200511	05/05/2	66	600
###	นาย	เพชรรัตน์	ศิริกิจ	24/52	2	คลอง	3300101837	02/12/2	60	600
###	นางสา	ไพบูลย์	จันทา	29/110	2	คลอง	3341100352	11/06/2	66	600
###	นาย	ไพบูลย์	แย้มกลิ่น	8/1	2	คลอง	3100902687	26/08/2	63	600
###	นาง	เฟื่อง	ฮู้คี้	3/4	2	คลอง	3130300230	26/04/2	86	800
###	นาย	มงคล	กรदनวม	38	2	คลอง	3130200513	10/05/2	71	700
###	นาย	มงคล	เหลืองแดง	24/27	2	คลอง	3610100244	03/03/2	76	700
###	นางสา	มนพร	ขำทัศน์	24/325	2	คลอง	3101400829	30/06/2	64	600
###	นาย	มนัส	ศรีสมพงษ์	10	2	คลอง	3130200321	05/08/2	62	600
###	นาย	ม้วน	เกตุเอี่ยม	38/1	2	คลอง	3130200599	01/01/2	85	800
###	นาง	มานิต	พงศ์ทอง	10/3	2	คลอง	3130200321	13/07/2	60	600
###	นาง	มาลัย	กิติวรรณ	20/2	2	คลอง	3130200322	10/02/2	62	600
###	นาง	มาลัย	มันทอง	24/233	2	คลอง	3100501751	08/02/2	71	700
###	นางสา	มาลี	ใจปทุม	17	2	คลอง	3130200322	17/01/2	65	600
###	นาย	ยศ	สุขเปี้ย	24/286	2	คลอง	3191000151	18/02/2	77	700
###	นางสา	รัชนีวรรณ	แก้วมหาคุณ	24/180	2	คลอง	3570800029	14/08/2	65	600
###	นาง	รัฐพร	ศิลป์ชัย	14/6	2	คลอง	3160101100	02/06/2	62	600
###	นาย	รัตนพล	ยุรวรรณ	29/115	2	คลอง	3101600882	18/10/2	71	700

###	นาง	รันทม	คำแสง	24/41	2	คลอง	3100501570	28/12/2	60	600
###	นาง	ราตรี	ธรรม	24/255	2	คลอง	3440300420	01/01/2	74	700
###	นาง	รุ่งทิพย์	พรายแก้ว	24/366	2	คลอง	3130200143	22/10/2	65	600
###	นาง	เรียม	กรदनวม	13/1	2	คลอง	3130200321	01/01/2	89	800
###	นางสา	เรียม	ยินดี	3/2	2	คลอง	5130299005	21/10/2	60	600
###	นาย	เรืองฤทธิ์	เรืองเดช	29/146	2	คลอง	3100503290	03/05/2	61	600
###	นาง	ละออ	ใจปทุม	17	2	คลอง	3130200322	01/01/2	94	1,000
###	นาง	ลักขณา	เหลืองแดง	24/27	2	คลอง	5100599083	01/01/2	75	700
###	นาง	ลำปาง	ตามประหาด	23/4	2	คลอง	3601101095	01/01/2	65	600
###	นาย	ลำไย	มันเพียร	13/4	2	คลอง	3130200511	20/09/2	60	600
###	นาง	ลัม	แจ่งสว่าง	23/1	2	คลอง	3710600842	01/01/2	76	700
###	นางสา	ลัม	รฎูเจื้อย	13/1	2	คลอง	3130200321	02/04/2	61	600
###	นาง	เล็ก	บุญรอด	19/2	2	คลอง	3130200322	01/01/2	71	700
###	นาง	วนิดา	อิมขึ้น	24/194	2	คลอง	3100501272	21/11/2	68	600
###	นาง	วรรณภา	สังฆะมณี	24/341	2	คลอง	3100601245	30/10/2	66	600
###	นาง	วราภรณ์	ชัยวงษ์	29/23	2	คลอง	3190900057	06/06/2	64	600
###	นางสา	วริกา	กฤษณะ	24/268	2	คลอง	3100602684	05/01/2	74	700
###	นาง	วัลย์พรรณ	เพ็ชรงาม	24/275	2	คลอง	3101701157	13/05/2	65	600
###	นาง	วาริ	แสงขรั้ง	24/266	2	คลอง	3180300065	01/01/2	67	600
###	นาย	วิเชียร	สิงห์นนท์ฮ้าง	4/7	2	คลอง	3130200004	01/01/2	77	700
###	นาย	วิรัต	แจ่งสว่าง	23/1	2	คลอง	3710600842	07/11/2	76	700
###	นาย	วิโรจน์	กัลพันธ์	11/1	2	คลอง	3601101216	08/09/2	62	600
###	นาย	ศราวุธ	ภูมิศิริ	24/73	2	คลอง	3100903795	30/05/2	70	700
###	นาย	ศิริชัย	เดชะเสน	24/80	2	คลอง	3100903795	06/01/2	61	600

###	นาย	ศุภชัย	ชุมชูชาติ	29/40	2	คลอง	4120100013	02/07/2	69	600
###	นาย	สงค์	ทองภาพ	24/187	2	คลอง	3320700516	20/06/2	61	600
###	นาย	สงคราม	มะกล่ำทอง	9/3	2	คลอง	3130200513	01/01/2	81	800
###	นาง	สง่า	ชื่นชวน	24/240	2	คลอง	3461100260	13/06/2	64	600
###	นาย	สง่า	ดิสันเทียะ	24/314	2	คลอง	3100501447	04/05/2	64	600
###	นาย	สนั่น	ศรีนางแย้ม	24/183	2	คลอง	3141000088	01/01/2	73	700
###	นาย	สมเกียรติ	กลิ่นเทียน	24/161	2	คลอง	3102002546	22/01/2	60	600
###	นาง	สมคิด	สมสวย	7/5	2	คลอง	3110100912	07/02/2	64	600
###	นาง	สมนึก	ศิริธรรม	24/267	2	คลอง	3100501270	01/01/2	76	700
###	พระ	สมบัติ	กันราศรี	8/1	2	คลอง	3130300060	15/05/2	64	600
###	นางสา	สมบุญ	ใจปทุม	15/2	2	คลอง	3130300546	18/01/2	61	600
###	นางสา	สมร	กัลยาเพชร	2	2	คลอง	3130200320	01/01/2	77	700
###	นาง	สมสุภาวงศ์	เพชรราเวช	29/18	2	คลอง	3251090001	06/12/2	69	600
###	นาง	สร้อย	ใจปทุม	21	2	คลอง	3130200322	01/01/2	71	700
###	นาง	สระ	ใจประทุม	38/2	2	คลอง	3110200146	01/01/2	72	700
###	นาย	สวย	ใจปทุม	21	2	คลอง	3130200321	01/01/2	76	700
###	นาง	สวิง	คนดี	24/55	2	คลอง	3610300243	12/04/2	61	600
###	นาย	สันติ	กิจบำรุง	24/386	2	คลอง	3101400822	09/05/2	60	600
###	นาง	สัมฤทธิ์	ไทร	24/32	2	คลอง	3100203431	01/01/2	73	700
###	นาง	สายรุ่ง	ผลเจริญ	24/430	2	คลอง	3101701393	12/02/2	62	600
###	นาง	สายสนม	รกรากทอง	9/2	2	คลอง	3101900408	16/06/2	62	600
###	นาง	สำเนียง	จุหมื่นไวย	24/40	2	คลอง	3301300625	01/05/2	76	700
###	นาย	สำพรรณ	คำแสง	24/41	2	คลอง	4100500034	30/07/2	64	600
###	นาง	สำรวย	พุกผล	29/143	2	คลอง	3740300684	01/01/2	62	600

###	นาย	สำราญ	ชัยวงษ์	29/198	2	คลอง	5100299068	01/01/2	71	700
###	นาย	สิทธิพงษ์	พึงสันเทียะ	24/288	2	คลอง	3100504384	25/10/2	63	600
###	นาง	สิริวรรณ	คัมเจริญ	24/350	2	คลอง	3350600073	10/03/2	62	600
###	นางสา	สุดใจ	ศรีทอง	8/2	2	คลอง	3130300239	27/03/2	78	700
###	นางสา	สุนันท์	ปุณบล	10/6	2	คลอง	3130200020	20/04/2	67	600
###	นาง	สุนันท์	มีใหญ่	24/390	2	คลอง	3110400614	04/12/2	67	600
###	นาง	สุนันทา	จักรกาย	24/315	2	คลอง	3100200956	27/07/2	66	600
###	นาย	สุบิน	ทิศเพ็ญ	24/337	2	คลอง	3100503778	02/04/2	76	700
###	นางสา	สปัตน์	ทัทธานี	24/187	2	คลอง	3460300352	11/06/2	61	600
###	นาง	สุมาน	เต็มรัมย์	10/2	2	คลอง	3130200321	17/03/2	64	600
###	นาง	สุรภา	ทิพย์พันธ์	24/235	2	คลอง	3100500511	01/01/2	68	600
###	นาย	สุวัชร	ฤทธิวิรุฬห์	24/86	2	คลอง	3101501036	01/03/2	70	700
###	นาย	สุวิทย์	แก้วอำนาจ	23/3	2	คลอง	3310300058	29/05/2	62	600
###	นาง	โสภี	เล่าตระกูล	24/66	2	คลอง	4169900002	01/01/2	67	600
###	นาง	หอมนวล	คชเสนี	24/63	2	คลอง	3570501252	15/04/2	62	600
###	นาย	หาญโชค	แก้วอัมพร	24/174	2	คลอง	3100201931	23/09/2	65	600
###	นาง	เหล็ก	แสงปัญหา	24/328	2	คลอง	3101402145	18/05/2	68	600
###	นาย	แหรม	แจ่งสว่าง	12/1	2	คลอง	3130200321	01/01/2	84	800
###	นาง	อรุณ	คายนะขบ	24/154	2	คลอง	3101500260	01/01/2	67	600
###	นาง	อัมพร	เกตมณี	24/359	2	คลอง	3100200386	22/10/2	67	600
###	นาง	อาภรณ์	ศรีโพธิ์	24/170	2	คลอง	3700400463	11/03/2	63	600
###	นาง	อารีย์	บุญเปล่ง	24/156	2	คลอง	3199900424	12/12/2	81	800
###	นางสา	อำนาจ	กาเรือนธรรม	8/2	2	คลอง	3102001080	01/01/2	77	700
###	นางสา	อำพันธ์	ทับน้อย	24/359	2	คลอง	3100200386	27/06/2	71	700

###	นาย	อืด	แก้วเขียว	24/60	2	คลอง	3700500297	14/01/2	72	700
###	นาง	อุทัย	วະเศษสร้อย	29/55	2	คลอง	3760600338	06/03/2	66	600
###	นาง	อุไร	จยุประเสริฐ	24/370	2	คลอง	3101401144	18/04/2	64	600
###	นาย	เอี้ยง	สัมฤทธิ์	3/6	2	คลอง	3130300240	12/02/2	71	700
###	นาง	ฮวย	มันสุข	19/1	2	คลอง	3130200322	01/01/2	89	800
###	นาง	กรรวิ	แขวงเมือง	19/82	3	คลอง	3450700171	23/03/2	61	600
###	นาย	กัลย์ปณ	สิงห์สาธ	19/39	3	คลอง	3410100769	23/10/2	61	600
###	นาง	กัลยา	ไชยพันธุ์	19/85	3	คลอง	3141000283	25/08/2	67	600
###	นางสา	ขวัญเรือน	อาจปาสา	19/52	3	คลอง	3430500587	05/02/2	63	600
###	นางสา	คมคาย	ดีเอม	1/5	3	คลอง	5100600055	07/01/2	65	600
###	นาย	จรัญ	ละอองอ่อน	9/10	3	คลอง	3530100578	19/11/2	60	600
###	นาง	จินดา	กล้าเสือ	8/1	3	คลอง	3130200511	03/04/2	66	600
###	นางสา	ฉลวย	แจ้สว่าง	31	3	คลอง	3130200513	15/12/2	77	700
###	นางสา	เฉลา	จันทร์	18/6	3	คลอง	3141100241	11/06/2	63	600
###	นางสา	ชนิดา	เจริญเนื่อง	19/42	3	คลอง	3100202887	24/08/2	60	600
###	นาย	ชลอ	ภูริรักษ์	19/43	3	คลอง	3110400452	01/01/2	77	700
###	นาย	ชลิน	แจ้สว่าง	24	3	คลอง	3130200513	08/08/2	68	600
###	นาย	ณรงค์	วงศ์สุนทร	27	3	คลอง	3130200512	05/12/2	60	600
###	นาย	ถวิล	ฤทธิมาก	28/1	3	คลอง	3130300220	09/04/2	63	600
###	นาย	ทรงพล	พูลละอ	19/64	3	คลอง	3100602742	20/07/2	63	600
###	นาง	ทรัพย์	อ่าเถื่อน	5/1	3	คลอง	3130200323	20/11/2	79	700
###	นาย	ทวี	เพ็ชรน้อย	11/1	3	คลอง	3130200511	01/03/2	77	700
###	นาง	ทองทรัพย์	สมบุญ	22	3	คลอง	3130200512	07/01/2	75	700
###	นาง	ทองบาง	นามตาแสง	19/71	3	คลอง	3419900384	08/09/2	75	700

###	นาง	ทองสุข	พุ่มพวง	4/1	3	คลอง	3130200511	03/02/2	89	800
###	นาง	ทองอินทร์	มโนจิตร	33/4	3	คลอง	3341000051	10/04/2	63	600
###	นาง	ทับทิม	พลวิจิตร	33/1	3	คลอง	3130200513	01/01/2	91	1,000
###	นาย	ธนกร	ลาภโชติ	10//2	3	คลอง	3130200511	29/04/2	60	600
###	นาง	ธนิศรา	เรืองวิเศษ	19/3	3	คลอง	3100600885	26/02/2	75	700
###	นาง	ธัญพัฑ	ทิสสินา	23	3	คลอง	3130200512	09/01/2	70	700
###	นาย	น้อม	สังขะจร	32/1	3	คลอง	3130200513	10/10/2	75	700
###	นาย	บรรจง	เพ็ชรน้อย	3/2	3	คลอง	3130200520	06/02/2	71	700
###	นาง	บัวชุม	ประจงเก็บ	19/21	3	คลอง	3100501485	01/01/2	69	600
###	นาง	บัวนวล	ศรีสมพงษ์	33	3	คลอง	3130200321	27/07/2	63	600
###	นาย	บุญช่วย	เรื่องปัญญา	9/2	3	คลอง	3130200530	15/03/2	61	600
###	นาง	บุญมี	ศรีอ่อน	15/1	3	คลอง	3130200512	08/03/2	70	700
###	นางสา	บุญเรือน	ชุ่นแข่ง	19/60	3	คลอง	3930500173	06/11/2	60	600
###	นางสา	บุญสง	บุญประทุม	12	3	คลอง	3130200511	05/06/2	76	700
###	นางสา	บุญสง	โป๊ะแก้ว	14	3	คลอง	3130200512	11/04/2	71	700
###	นาง	ปทุม	บุญประทุม	12	3	คลอง	3130200380	13/08/2	64	600
###	นาง	ประเทือง	นัทสุทธิ	33/1	3	คลอง	3130200513	01/01/2	70	700
###	นางสา	ประเทือง	เรื่องปัญญา	9/10	3	คลอง	3130200530	17/11/2	60	600
###	นาง	ประภา	เนาวบุตร	3	3	คลอง	3100501311	07/03/2	62	600
###	นาย	ประยงค์	ฉิมจินดา	51/290	3	คลอง	3740300610	28/04/2	60	600
###	นาย	ประสิทธิ์	ศรีอ่อน	15/1	3	คลอง	3130200512	01/01/2	70	700
###	นาง	ปราณี	นนทนาคร	7/1	3	คลอง	3130200511	07/05/2	74	700
###	นาง	ปราณี	พรหมจำปา	19/92	3	คลอง	3720400031	01/01/2	67	600
###	นาย	พงศ์สนิท	สุนทรโรทก	19/89	3	คลอง	3100904074	12/09/2	68	600

###	นาง	พยงค์	เพ็ชรน้อย	3/2	3	คลอง	3130200520	01/01/2	70	700
###	นาย	พยอม	เพ็ชรน้อย	11	3	คลอง	3130200511	05/05/2	102	1,000
###	นาง	พรรณี	อนันต์ทิต	19/87	3	คลอง	3100600745	26/07/2	64	600
###	นาง	พะเยาว์	มั่งแย้ม	19/29	3	คลอง	3101900756	09/10/2	69	600
###	นาย	พิษณุ	ภักดีดินแดน	9/1	3	คลอง	3100503499	15/03/2	66	600
###	นาย	พิษณุ	สุขสุคนธ์	19/100	3	คลอง	3720400034	26/02/2	61	600
###	นาย	ไพโรจน์	เข้มประดับ	19/25	3	คลอง	3102000771	18/09/2	70	700
###	นาง	ภัทริน	แรนกิน	19/70	3	คลอง	5101600032	30/08/2	74	700
###	นาง	ภูษณีย์	ขุนพล	1/11	3	คลอง	3671000292	22/06/2	66	600
###	นาย	มนัส	กลม่อมเชื้อ	31/1	3	คลอง	3130200599	01/01/2	78	700
###	นาย	มหินทร์	คุณเจริญจิต	5/6	3	คลอง	3130300248	16/07/2	67	600
###	นาง	มาลัย	ธัญญาโภชน์	12/5	3	คลอง	3130300157	14/09/2	61	600
###	นาง	มาลัย	ระย้าแก้ว	20	3	คลอง	3130200512	01/09/2	67	600
###	นาง	มาลี	พรรณฤกษ์	13/1	3	คลอง	3130200321	05/04/2	61	600
###	นาย	ยุทธนา	จิตติยพล	19/71	3	คลอง	3430200079	04/05/2	63	600
###	นาง	รัชชิตา	แจ่งสว่าง	24	3	คลอง	3250700084	23/01/2	63	600
###	นางสา	รุจภา	จิตติยพล	19/71	3	คลอง	3430200079	26/07/2	70	700
###	นาง	ฤดีพร	ภักดีดินแดน	9/1	3	คลอง	3100503499	16/03/2	64	600
###	นาง	ละออง	จิตติยพล	19/71	3	คลอง	3430700007	16/04/2	62	600
###	นาย	เลิศ	สุจริต	19/24	3	คลอง	3110400265	18/03/2	66	600
###	นาง	วงเดือน	ฤทธิ์มาก	28/1	3	คลอง	3130200513	18/11/2	60	600
###	นาย	วันชัย	โປ้ะแก้ว	13/1	3	คลอง	3130200512	16/10/2	60	600
###	นาย	วิเชียร	มากโฉม	32/1	3	คลอง	3130200512	09/04/2	66	600
###	นาย	วิเชียร	ลาภโชติ	10/1	3	คลอง	3130200511	25/09/2	63	600

###	นาย	วินัย	ร้อยวิบูลย์	28/4	3	คลอง	3110100912	29/10/2	60	600
###	นาง	วิไลวรรณ	อินทยศ	99/1	3	คลอง	3101501251	24/09/2	64	600
###	นาง	วิไลวรรณ	ช่วยพิทักษ์	1/16	3	คลอง	3800101524	14/08/2	62	600
###	นาย	ศักดิ์ดา	ยอดสมุทร	9	3	คลอง	3130200511	06/07/2	61	600
###	นางสา	ศิริวรรณ	สุทัศน์ ณ	19/89	3	คลอง	3110102079	15/01/2	69	600
###	นาย	สงวน	วงศ์สุนทร	27	3	คลอง	3130200512	10/02/2	65	600
###	นางสา	สมจิตต์	โป๊ะแก้ว	14	3	คลอง	3130200512	15/03/2	69	600
###	นาย	สมเจตน์	เพ็ชรน้อย	8/3	3	คลอง	3309900597	10/09/2	61	600
###	นาง	สมใจ	โชคเจริญ	19/77	3	คลอง	3102000771	14/09/2	72	700
###	นาย	สมใจ	เพ็ชรน้อย	1/2	3	คลอง	3130200511	24/10/2	63	600
###	นาย	สมใจ	สุขใจ	19	3	คลอง	3130300646	27/01/2	78	700
###	นาย	สมชาย	งามละม้าย	3/3	3	คลอง	3130200598	01/01/2	71	700
###	นาย	สมชาย	อนันต์ทิต	19/87	3	คลอง	3100600745	17/05/2	71	700
###	นาง	สมบุรณ์	ปรีเปรม	1/1	3	คลอง	3130200511	08/03/2	68	600
###	นาย	สมพงษ์	เนาบุตร	3	3	คลอง	5100200044	10/03/2	64	600
###	นาย	สมพร	ศิริฉัตรทันท์	29/27	3	คลอง	3930500253	10/10/2	60	600
###	นาย	สมโภชน์	ไชยพันธุ์	19/92	3	คลอง	3141000283	10/02/2	71	700
###	นาง	สมร	สุวรรณทัฬ	28/3	3	คลอง	3139900046	26/02/2	65	600
###	นาย	สมศักดิ์	บุญประทุม	12	3	คลอง	3130200511	01/01/2	69	600
###	นาย	สมหมาย	สุวรรณทัฬ	6	3	คลอง	3130200531	08/05/2	63	600
###	นาย	สมัย	พรหมจำปา	19/92	3	คลอง	5130199021	01/01/2	69	600
###	นาง	สละ	แจ้สว่าง	31/1	3	คลอง	3130200599	20/05/2	76	700
###	นาง	สว่าง	บุญไพล	2	3	คลอง	3130200511	01/11/2	73	700
###	นาย	สว่าง	สมถวิล	23/1	3	คลอง	3130200512	01/01/2	81	800

###	นาง	ดวงค์	มากโฉม	18	3	คลอง	3130200512	19/06/2	88	800
###	นาง	สวาท	เปรมปรี	28/1	3	คลอง	3130200512	01/01/2	85	800
###	นาง	สายบัว	สมถวิล	23/1	3	คลอง	3130200512	01/01/2	73	700
###	นาย	สำเนียง	เรืองอุไร	18/6	3	คลอง	3141100115	25/10/2	65	600
###	นางสา	สำรวย	มันเพียร	1	3	คลอง	3130200511	01/01/2	68	600
###	นางสา	สำรวย	วงศาโรจน์	19/41	3	คลอง	3102000231	01/01/2	82	800
###	นาย	สำราญ	สมสวย	13	3	คลอง	3130200321	11/10/2	63	600
###	นาง	สุดใจ	ปาละนันทน	1/7	3	คลอง	3600500459	01/01/2	78	700
###	นาง	สุดใจ	พุลพนัง	19/73	3	คลอง	3809900267	01/01/2	82	800
###	นาย	สุเทพ	แช่เจียว	19/52	3	คลอง	3102002466	04/12/2	72	700
###	นาย	สุเทพ	พลวิจิตร	33/1	3	คลอง	3100203669	02/02/2	62	600
###	นาง	สุนทรี	हनุรอด	33/2	3	คลอง	3130200513	05/05/2	65	600
###	นาย	สุพจน์	สุวรรณทัฬ	28/3	3	คลอง	3130200512	08/10/2	61	600
###	นาง	สุพัตรา	ใจหอม	19/41	3	คลอง	3130300334	10/08/2	62	600
###	นาย	สุวรรณ	สุวรรณทัฬ	5	3	คลอง	3130200511	07/05/2	84	800
###	นาย	เสถียร	โป๊ะแก้ว	14/2	3	คลอง	3130200512	08/03/2	64	600
###	นาย	เสริม	สมบุญ	10	3	คลอง	3130200511	25/07/2	84	800
###	นาง	แสวง	ผู้ที่พึ่ง	17	3	คลอง	3130200512	19/11/2	60	600
###	นาง	หทัยกร	ดีเอม	1/5	3	คลอง	3100603100	08/10/2	66	600
###	นาย	หน้อย	เรืองวิเศษ	19/1	3	คลอง	3100600885	05/05/2	80	800
###	นาง	อบอุ้น	ขามเขต	19/88	3	คลอง	5190500016	02/02/2	86	800
###	นาง	อุบล	เนาวบุตร	3/1	3	คลอง	3130200599	05/08/2	71	700
###	นางสา	เอื้อมพร	กิตติอุดม	19/88	3	คลอง	5190500016	10/09/2	63	600
###	นาง	กอบบุญ	เลิศปิยะสิริ	55	4	คลอง	3100501254	11/03/2	66	600

###	นาง	การเกจ	ภร	28/6	4	คลอง	3100501108	22/04/2	86	800
###	นาย	กิติชัย	เนียมมนาภา	29/10	4	คลอง	3100504089	15/11/2	62	600
###	นาย	คม	สุขสวัสดิ์	3/24	4	คลอง	3100504387	13/03/2	60	600
###	นางสา	จงกล	ดิทนา	22/3	4	คลอง	3130200515	06/01/2	60	600
###	นาง	จรัสศรี	สมถวิล	28/7	4	คลอง	3130200514	15/06/2	72	700
###	นาย	จรรยา	เทียวทอง	25/6	4	คลอง	3100100042	01/01/2	82	800
###	นาย	จอย	รักษมณี	3/38	4	คลอง	3360700057	01/01/2	62	600
###	นางสา	จันทา	สีหมอก	10/11	4	คลอง	3350700112	27/03/2	64	600
###	นาย	จ่านงค์	ประกายาศ	21/1	4	คลอง	3100603185	06/01/2	82	800
###	นาง	จุฑารัตน์	เดชภินันท์	62	4	คลอง	3609900273	29/09/2	62	600
###	นาง	จุฑา	ชาติตะไ	3/79	4	คลอง	3130100346	01/03/2	65	600
###	นาย	เจริญ	ทองมาก	4/14	4	คลอง	3910300233	15/03/2	65	600
###	นาย	แจ่ม	อำกรด	23/2	4	คลอง	3130200515	01/01/2	97	1,000
###	นางสา	แจ่มใส	พรหมแทน	22/2	4	คลอง	3930100971	21/01/2	60	600
###	นาง	ฉลวย	ตราชู	1/6	4	คลอง	3130200514	01/01/2	69	600
###	นาย	ฉลวย	เอมโอด	28/2	4	คลอง	3130200517	17/06/2	76	700
###	นางสา	ฉลาด	แก้วสมเด็จ	1/1	4	คลอง	3130200513	01/01/2	67	600
###	นาง	แจ่ม	เงินดิษฐ์	25/2	4	คลอง	3130200516	01/01/2	84	800
###	นาย	ชนนภูมิ	รอดบาง	10/6	4	คลอง	3130200514	24/06/2	63	600
###	นาย	ชนาธิพ	พลสุวิ	27/5	4	คลอง	3700500297	23/07/2	62	600
###	นาย	ชาญศักดิ์	เมืองโคตร	4/5	4	คลอง	3100501110	09/04/2	60	600
###	นาย	ชื่น	เสาะแสวง	21	4	คลอง	3130200517	08/06/2	62	600
###	นาย	ชุม	นามขาล	5	4	คลอง	3130200545	01/01/2	73	700
###	นาง	ชวลี	คำตรี	3/1	4	คลอง	3101502336	28/03/2	63	600

###	นางสา	โชติรส	ลอยทะเล	22/10	4	คลอง	3130200515	28/07/2	61	600
###	นาย	ญาณวุฒิ	พัฒนาวานิช	2/3	4	คลอง	3101401315	10/01/2	62	600
###	นาย	ณัฐพงศ์	รัตเกล้า	3/66	4	คลอง	3100903744	05/09/2	62	600
###	นาย	เดชา	ชูปรีชา	3/89	4	คลอง	3100502461	18/04/2	69	600
###	นาง	ดวงธนพร	ทองนาคคุณ	51/21	4	คลอง	3100900761	09/02/2	68	600
###	นาง	ต่วน	ลีลาศ	23/9	4	คลอง	3410700099	01/01/2	64	600
###	นาง	แต้ว	แจ่มศิริ	29/5	4	คลอง	3130300232	01/01/2	72	700
###	นาย	ไทรรัตน์	สว่างดี	3/68	4	คลอง	3170100110	30/05/2	61	600
###	นาย	ถวิล	รอดบาง	25	4	คลอง	3130200516	01/01/2	87	800
###	นาย	ทม	รอดบาง	10/5	4	คลอง	3130200514	03/04/2	61	600
###	นาง	ทองคำ	รอดบาง	25	4	คลอง	3130200516	01/01/2	80	800
###	นาง	ทองหล่อ	นุกุลธรรม	14/1	4	คลอง	3130200514	01/01/2	80	800
###	นาย	ท่าขวัญ	สุวรรณทัฬห	3/6	4	คลอง	3130200511	02/12/2	86	800
###	นาง	ทิพา	ปั้นดี	3/70	4	คลอง	3549900066	16/05/2	71	700
###	นาง	ทิพาภรณ์	รุจิอนุรักษ	28/8	4	คลอง	3101700585	26/11/2	65	600
###	นาง	ทุเรียน	สาคร	2	4	คลอง	3130200513	06/01/2	65	600
###	นาย	เทพนม	สูตรสุข	3/78	4	คลอง	3321000545	07/07/2	61	600
###	นาย	ธนพล	วรชีนา	30	4	คลอง	3101200485	21/07/2	67	600
###	นาย	ธวัช	กลิ่นแย้ม	3/62	4	คลอง	3650100111	07/04/2	60	600
###	นาง	นงเยาว์	จารุสันต์	2/9	4	คลอง	3349900702	01/01/2	74	700
###	นางสา	นงลักษณ์	อินท่า	10/7	4	คลอง	3550900124	09/01/2	60	600
###	นาง	นวรรตน์	สุขสวัสดิ์	3/24	4	คลอง	3130200518	01/01/2	67	600
###	นาย	บรรพต	หิรัญสถิตร์	4/6	4	คลอง	3100501096	19/03/2	62	600
###	นาย	บัณฑิต	เกยรวงศ์	3/44	4	คลอง	3101500257	23/04/2	64	600

###	นาย	บัว	เดชช่วย	11/1	4	คลอง	3101700825	01/01/2	80	800
###	นาย	บุญจันทร์	ทรงกรด	25/10	4	คลอง	3321000047	21/09/2	65	600
###	นาง	บุญเดือน	เงินดิษฐ์	25/4	4	คลอง	3130200531	28/03/2	65	600
###	นาง	บุญมี	ชื่นใจ	3/93	4	คลอง	3310900073	15/06/2	63	600
###	นาย	บุญยืน	ดิทนา	24	4	คลอง	3102000708	01/01/2	67	600
###	นาง	บุญเรือน	ศรีสาเอี่ยม	22/1	4	คลอง	3130200515	01/01/2	72	700
###	นาย	บุญเลิศ	ปัตทะมะ	22/1	4	คลอง	3350700208	07/05/2	71	700
###	นาย	บุญส่ง	สาคร	28/3	4	คลอง	3130200517	01/01/2	76	700
###	นาย	บุญสงค์	มหาพจน์	30	4	คลอง	3101200485	08/06/2	89	800
###	นาย	บุญ	บุญกระจ่าง	15/6	4	คลอง	3130200326	14/10/2	80	800
###	นาง	เบ็ญจว	แสนสมรส	11/3	4	คลอง	3100501494	11/01/2	67	600
###	นางสา	ประจวบ	สังกะเพศ	3/24	4	คลอง	3130200518	01/01/2	73	700
###	นางสา	ประจันต์	ขวัญบุศบงค์	3/33	4	คลอง	3800800605	19/11/2	72	700
###	นาย	ประนอม	รอดบาง	10/2	4	คลอง	3130200514	12/04/2	69	600
###	นาย	ประนอม	แสงเพชร	1/12	4	คลอง	3130200519	21/06/2	60	600
###	นาย	ประวิทย์	ทิสสินา	12/1	4	คลอง	3130200512	01/08/2	72	700
###	นาย	ประวิบ	เอี่ยมเขย	29/1	4	คลอง	3110401363	01/01/2	73	700
###	นาย	ประสิทธิ์	โป๊ะแก้ว	20	4	คลอง	3130200515	28/02/2	64	600
###	นาย	ประเสริฐ	โป๊ะแก้ว	20	4	คลอง	3130200515	03/04/2	61	600
###	นางสา	ปราณี	พฤษชัย	7	4	คลอง	3130200514	20/03/2	60	600
###	นาง	ปราโมทย์	บุญกระจ่าง	15/1	4	คลอง	3130200326	11/04/2	79	700
###	นาย	ปรีชา	ปึกขาว	16/1	4	คลอง	3130200515	01/01/2	72	700
###	นาย	ปรีชา	อ่างแก้ว	29/11	4	คลอง	5100500042	17/11/2	77	700
###	นาย	แพ้ว	บุญนุก	10/3	4	คลอง	3130200514	01/01/2	79	700

###	นางสา	พนิตตา	ภร	28/6	4	คลอง	3100501108	12/01/2	60	600
###	นาย	พิทักษ์	ทองคง	29/2	4	คลอง	3100500300	29/11/2	69	600
###	นาง	พิมพ์	เรืองสุวรรณ	21	4	คลอง	3130200515	01/01/2	74	700
###	นาง	เพ็ญศรี	สอนเล็ก	28/22	4	คลอง	3160100237	16/11/2	76	700
###	นาง	เพ็ญน	จำรัส	55/35	4	คลอง	3101500399	01/01/2	86	800
###	นาง	ไพโรสรวรพ์	ศรีชมจันทร์	51/22	4	คลอง	3400900822	19/06/2	60	600
###	นาย	ภิรมย์	ขังอินทร์	26/3	4	คลอง	3130200516	01/07/2	62	600
###	นาง	มณฑา	วงศ์อาจ	29	4	คลอง	3100600894	02/12/2	62	600
###	นาง	มาลี	ยาแสง	23/3	4	คลอง	3130200516	01/01/2	68	600
###	นาย	ยงยุทธ	บุญเกษม	15/3	4	คลอง	3101702537	06/02/2	80	800
###	นาง	ยุพา	สุขสำราญ	25/9	4	คลอง	5101499029	01/11/2	60	600
###	นาง	รติมา	ไพบุลย์	3/68	4	คลอง	3120400036	12/10/2	61	600
###	นางสา	ระจิตร	ไม้หอม	23/12	4	คลอง	3130200576	22/10/2	63	600
###	นาย	เรืองศักดิ์	โป๊ะแก้ว	20	4	คลอง	3650600180	18/08/2	66	600
###	นาง	ละเมียด	เทียวทอง	25/6	4	คลอง	3100100042	13/04/2	82	800
###	นาง	เลียม	รัตนสมุทร	27/5	4	คลอง	3130200516	12/12/2	62	600
###	นาง	วงเดือน	ประกอบผล	15/4	4	คลอง	5100599085	01/01/2	68	600
###	นาง	วรรณ	ชนวีระยุทธ	3/83	4	คลอง	5110199061	22/07/2	63	600
###	นาง	วรรณพร	บำเพ็ญศีล	3/9	4	คลอง	3301800163	11/07/2	63	600
###	นางสา	วรวรรณ	แมนเหมือน	3/89	4	คลอง	3101400051	01/04/2	71	700
###	นาย	วัชรินทร์	ปะกะ	3/77	4	คลอง	3311100840	10/09/2	60	600
###	นาง	วารี	หวังชม	15/3	4	คลอง	3100502452	06/10/2	63	600
###	นาง	วิเชียร	สุขมา	15	4	คลอง	3130200514	01/01/2	74	700
###	นาย	วิเชียร	หวัง	11/8	4	คลอง	4130300003	29/08/2	70	700

###	นาง	วิภา	เขี้ยวกระเสม	55/35	4	คลอง	3101500399	17/12/2	62	600
###	นาย	วิมล	นนทนาคร	24/1	4	คลอง	3130200516	23/11/2	82	800
###	นาง	วิรัช	คงคา	26/7	4	คลอง	3130200516	01/01/2	66	600
###	นาง	วิไลวรรณ	เปรม	3/39	4	คลอง	4101400007	06/10/2	62	600
###	นาง	วิวัลย์	เทพวงศ์	29/9	4	คลอง	3359900184	26/01/2	64	600
###	นาย	ศรีโลก	คณิตศาสตร์	12/3	4	คลอง	3100902128	04/01/2	61	600
###	นาย	ศักดิ์ดา	เดชอภิรักษ์	62	4	คลอง	5101200147	12/04/2	70	700
###	นาง	สง่า	อ่ากรด	23	4	คลอง	3130200515	01/01/2	91	1,000
###	นาง	สมใจ	ภูแก้ว	55/29	4	คลอง	3100904780	01/07/2	73	700
###	นางสา	สมใจ	อ่ากรด	23	4	คลอง	3130200515	20/02/2	64	600
###	นาย	สมชาย	แก้วสมเด็จ	1/3	4	คลอง	3100502072	31/12/2	60	600
###	นางสา	สัมพันธ์	ลอยทะเล	23/5	4	คลอง	3130200515	21/01/2	65	600
###	นาย	สมพงษ์	วงศ์สิริจันทร์	9/4	4	คลอง	3101402013	28/01/2	62	600
###	นาย	สมพงษ์	ศรีสาเยี่ยม	22/1	4	คลอง	3130200515	01/01/2	73	700
###	นาย	สมโภชน์	เพชรน้อย	27/2	4	คลอง	3130200517	01/01/2	67	600
###	นาย	สมศักดิ์	แสงอรุณ	28/15	4	คลอง	3100501110	17/12/2	65	600
###	นาง	สมหญิง	คณิตศาสตร์	55/3	4	คลอง	3101200010	16/03/2	60	600
###	นาย	สมหมาย	เอกตาแสง	51/22	4	คลอง	3400900062	15/11/2	60	600
###	นาย	สว่าง	สาคร	26/5	4	คลอง	3130200519	03/10/2	62	600
###	นาง	สอาด	โป๊ะแก้ว	19/1	4	คลอง	3130200515	01/01/2	80	800
###	นาย	สอึ้ง	บุญสืบ	19/1	4	คลอง	3130200515	28/06/2	62	600
###	นาย	สังคม	เดชนา	3/20	4	คลอง	3540200112	22/05/2	60	600
###	นาง	สังเวียน	สมบูรณ์	23/1	4	คลอง	5130299002	01/01/2	85	800
###	นาง	สัญญา	ปึกขาว	16/1	4	คลอง	3130200515	01/01/2	68	600

###	นาย	สาย์นัต	ถาวรวิทย์	26/7	4	คลอง	3740200220	19/09/2	64	600
###	นาย	สำราญ	สาคร	2	4	คลอง	3130200519	01/01/2	81	800
###	นาย	สำเร็จ	สาคร	1/10	4	คลอง	3130200519	05/02/2	60	600
###	นาง	สำลี	ลอยทะเล	22/2	4	คลอง	3130200515	01/01/2	67	600
###	นาง	สำอางค์	นนทนาคร	24/1	4	คลอง	3130200516	03/07/2	82	800
###	นาย	สุขุมพัฒน์	รังสิยานนท์	27/3	4	คลอง	3100900717	23/05/2	68	600
###	นาย	สุจิต	อ่ากรุด	23	4	คลอง	3130200515	01/01/2	66	600
###	นาง	สุจิตรา	อภัยพลชาญ	8/3	4	คลอง	3101700523	01/01/2	83	800
###	นาง	สุดใจ	รอดบาง	10/6	4	คลอง	3130300615	14/03/2	62	600
###	นางสา	สุดใจ	อ่ากรุด	23	4	คลอง	3130200515	01/01/2	73	700
###	นาง	สุทธานี	ศรีจันทร์	59/29	4	คลอง	3100503918	30/10/2	75	700
###	นาง	สุนิศา	แก้วสมเด็จ	1/11	4	คลอง	3100201824	01/01/2	60	600
###	นาง	สุนีย์	สัตย์ธรรม	16	4	คลอง	3130200515	19/05/2	62	600
###	นาง	สุนีย์	เอี่ยมผาสุข	19/9	4	คลอง	3100900009	20/06/2	66	600
###	นาง	สุพัตรา	แดงใจ	3/82	4	คลอง	3639900034	10/09/2	66	600
###	นาง	สุมาลี	หงษ์มณี	59/26	4	คลอง	3101701095	01/01/2	73	700
###	นาย	สุรินทร์	สาคร	2	4	คลอง	3130200519	01/08/2	64	600
###	นาง	เสงี่ยม	เรืองสุวรรณ	21	4	คลอง	3130200515	01/01/2	92	1,000
###	นาย	เสวก	บำเพ็ญศิลป์	3/9	4	คลอง	3130200576	01/01/2	73	700
###	นาง	โสภา	รอดบาง	10/2	4	คลอง	3130200514	03/07/2	71	700
###	นาง	โสภาค	พันธ์ธรรม	4/5	4	คลอง	3100501110	24/04/2	62	600
###	นาง	หมั่น	เกียรติกล้า	28/5	4	คลอง	3100501109	08/11/2	89	800
###	นาง	เหร์	อ่อนละม้าย	29/3	4	คลอง	3100502492	01/01/2	71	700
###	นาง	อนันต์	ห้วงรัก	7/2	4	คลอง	3130200514	25/04/2	65	600

###	นาย	อนุสรณ์	พิทักษ์นาง	1/10	4	คลอง	3501400566	04/12/2	61	600
###	นาง	อรวรรณ	หิรัญสถิตย์	4/6	4	คลอง	3100501096	10/02/2	80	800
###	นาง	อรุณี	ประกากาศ	21/1	4	คลอง	3100603185	23/06/2	76	700
###	นาง	อารีย์	ดีสนิท	27	4	คลอง	3130200516	09/09/2	61	600
###	นาง	อำพร	เอมโอด	28/2	4	คลอง	3130200517	01/01/2	69	600
###	นาง	อำพันธ์	รังสิยานนท์	27/3	4	คลอง	3110100912	01/07/2	69	600
###	นาง	อุไร	อินหอม	10/3	4	คลอง	3130200514	01/01/2	78	700
###	นาง	บุญชู	เจียกงู	17/376	5	คลอง	3101701546	24/04/2	66	600
###	นาง	กัญญา	แสงทับ	60/494	5	คลอง	3130700306	06/07/2	60	600
###	นาง	กัลยรัตน์	ไพบุลย์วงศ์	33/2	5	คลอง	3130200426	12/06/2	61	600
###	นางสา	กาน	เมตตันต	17/197	5	คลอง	3640800054	09/12/2	61	600
###	นาง	กำไร	จรรยาชัย	13/15	5	คลอง	3141300124	01/01/2	63	600
###	นาย	กิตินันท์	สุรียา	17/221	5	คลอง	3100904932	25/11/2	67	600
###	นาง	กุลชลี	เกียรติคุณ	29/12	5	คลอง	3100501772	01/01/2	82	800
###	นางสา	เกศริน	แช่โจ้ว	3/26	5	คลอง	3209900090	10/10/2	62	600
###	นาง	เกสรี่	กนิษฐะเสน	17/221	5	คลอง	3100602452	28/05/2	81	800
###	นางสา	ขวัญตา	แดงอ่อน	60/393	5	คลอง	3100601241	20/09/2	62	600
###	นาง	ชัตติยาณี	สุริหาร	3/2	5	คลอง	3101400303	10/12/2	65	600
###	นาง	เข็มทอง	แช่ตั้ง	60/193	5	คลอง	3100601420	01/01/2	75	700
###	นาย	คนวัชร	กาหยี่	17/182	5	คลอง	3920200204	23/10/2	61	600
###	นางสา	คมคาย	ชนทรัพย์	17/469	5	คลอง	3341100672	23/01/2	60	600
###	นาย	คารม	บุญทา	60/288	5	คลอง	3150400296	15/09/2	61	600
###	นาย	คุณดี	ไชยมั่น	60/265	5	คลอง	3310700739	12/03/2	70	700
###	นาง	จงกล	แย้มชุ่ม	17/272	5	คลอง	3120100676	15/02/2	72	700

###	นาย	จรัญ	นิลทับ	17/275	5	คลอง	3140900150	10/07/2	62	600
###	นาง	จรินทร์	นวลแก้ว	17/98	5	คลอง	3101701274	01/01/2	81	800
###	นาย	จรัญ	ยนต์พิมพ์	17/83	5	คลอง	3660200029	19/11/2	61	600
###	นาง	จรัญ	ศรีงามดี	17/215	5	คลอง	3101400581	05/06/2	78	700
###	นาง	จ๋อน	โพธิ์นุชา	6/1	5	คลอง	3130200343	03/12/2	67	600
###	นาง	จ๋อย	โสภณงาม	17/438	5	คลอง	3670600130	01/01/2	84	800
###	นาย	จะเล	ข้างงาม	60/178	5	คลอง	3130300161	15/01/2	62	600
###	นาย	จักรเพชร	คำโสภา	17/497	5	คลอง	3330200075	11/05/2	61	600
###	นาง	จันทนิภา	ชัยรัตน์	60/333	5	คลอง	3600400565	27/06/2	60	600
###	นาง	จันทร์	บุญธรรม	17/70	5	คลอง	3160300240	02/04/2	88	800
###	นาง	จันทรา	จงเรืองศรี	60/402	5	คลอง	3341900934	01/01/2	67	600
###	นาย	จาบ	กระจ่างโลก	17/340	5	คลอง	3800100173	01/01/2	76	700
###	นาง	จ่านงค์	แสงเพ็ชร	20	5	คลอง	3130200519	01/01/2	73	700
###	นาย	จ่ารัส	สุวาทิ	3/7	5	คลอง	3501100441	12/07/2	69	600
###	นาย	จำเริญ	ชมภู	35	5	คลอง	3130200520	01/01/2	68	600
###	นาง	จำลอง	อัมรินทร์	26/12	5	คลอง	3130200516	31/10/2	63	600
###	นาง	จิตรา	สกุลรักษ์	17/295	5	คลอง	3102100769	21/11/2	70	700
###	นาง	จินดา	เอมบางเตย	9/1	5	คลอง	3130200517	01/01/2	69	600
###	นาย	จิรวัดณ์	ทองประยูร	37/18	5	คลอง	3101700401	01/01/2	66	600
###	นาง	จิรัชญา	โกสุม	17/48	5	คลอง	3360400291	08/09/2	61	600
###	นาย	จิระวัฒน์	พลพิมพ์	17/294	5	คลอง	3480100333	29/08/2	62	600
###	นาง	จรี	ปลีกลาง	11/4	5	คลอง	3301000184	29/09/2	76	700
###	นาง	เจริญศรี	คงคาใหญ่	17/468	5	คลอง	3620300425	01/12/2	62	600
###	นาย	เจือ	น้อยมาก	17/314	5	คลอง	3300901014	03/03/2	63	600

###	นาย	แจ้ว	บำเพ็ญสิน	5	5	คลอง	3130200517	01/01/2	90	1,000
###	นาย	ฉวย	ระเบียบดี	4	5	คลอง	3130200517	01/01/2	78	700
###	นาย	เฉลา	ด่ายตาม	60/355	5	คลอง	3100502340	01/01/2	83	800
###	นาย	เฉลิม	คงมงคล	3/5	5	คลอง	3101000393	31/03/2	62	600
###	นาย	เฉลียว	แก่นจันทร์	17/363	5	คลอง	3100502030	05/01/2	60	600
###	นางสา	ชนิดา	ดีวงศ์	17/372	5	คลอง	3101701240	02/02/2	60	600
###	นาง	ชนิดา	บัวดีศ	60/98	5	คลอง	3102200657	20/07/2	60	600
###	นาย	ชัยสิทธิ์	เวฬุกนกจิตร	33/1	5	คลอง	3309800192	05/03/2	62	600
###	นาย	ชาตรี	วรชينا	17/459	5	คลอง	5450700031	06/05/2	65	600
###	นาย	ชุมพร	ถาวร	22/7	5	คลอง	3909800265	01/01/2	66	600
###	นาย	เชาว์	เพียงไพโร	17/141	5	คลอง	3101400029	20/02/2	76	700
###	นางสา	ชิม	สวายประ	60/26	5	คลอง	3310700739	28/05/2	67	600
###	นาง	ลิตติมา	แสงเพชร	13/12	5	คลอง	3130300024	10/10/2	62	600
###	นาย	ณรงค์	เฉยโถม	22	5	คลอง	3130200519	01/01/2	67	600
###	นาย	ณรงค์	สุขโข	60/138	5	คลอง	3100502597	11/05/2	72	700
###	นาง	ณัฐกานต์	เหลื่อง	17/368	5	คลอง	3450600041	26/10/2	61	600
###	นาย	ณัฐนพ	ธนาภรณ์สิน	17/480	5	คลอง	3100700492	28/05/2	66	600
###	นาย	ณัฐพงศ์	นิยมกุล	60/310	5	คลอง	3640100847	07/03/2	63	600
###	นางสา	ดวงดาว	พงษ์ศิริศักดิ์	17/484	5	คลอง	5311000068	07/06/2	62	600
###	นางสา	ดวงรัตน์	สุวรรณทวี	60/488	5	คลอง	3101400179	07/05/2	61	600
###	นาง	ดาเรศ	วีระกะลัส	17/485	5	คลอง	3101701745	01/01/2	76	700
###	นาย	ดาวุธ	กาญจนพันธ์	3/27	5	คลอง	3100201007	19/11/2	60	600
###	นาง	ดำรงค์	เอมบางเตย	9/4	5	คลอง	5191100015	01/01/2	74	700
###	นาย	ดำรงศักดิ์	นันทันดี	26/16	5	คลอง	3700400438	26/12/2	66	600

###	นาย	ดิเรก	ชำแก้ว	60/36	5	คลอง	3650600602	07/10/2	61	600
###	นาย	แดง	บำเพ็ญสิน	5	5	คลอง	3130200517	01/01/2	70	700
###	นาง	แดง	พูนศิริ	17/475	5	คลอง	3310900601	08/04/2	62	600
###	นาง	แต้ว	หวังบัวกลาง	6/2	5	คลอง	5360600019	15/05/2	67	600
###	นาย	ถวิน	พรสิริจรรยา	17/206	5	คลอง	3451300133	06/05/2	63	600
###	นาย	ถวิล	ศรีอ่อน	9/3	5	คลอง	3130200517	17/03/2	66	600
###	นาย	ทวี	นัยสดับ	17/411	5	คลอง	3101701345	07/04/2	64	600
###	นาย	ทวี	แสงเพชร	19/3	5	คลอง	3130200519	01/01/2	68	600
###	นาง	ทองก้อน	ชินวิจิตร	34	5	คลอง	3130200520	22/11/2	64	600
###	นาง	ทองเลื่อน	กิ่งชา	17/322	5	คลอง	3101201960	30/12/2	68	600
###	นาง	ทองสาย	จันทร์ดิษฐ์	17/56	5	คลอง	3450200049	15/02/2	64	600
###	นาง	ทองสุก	แสงเพชร	19	5	คลอง	3130200519	01/01/2	92	1,000
###	นาง	ทองสุน	ลาสา	17/493	5	คลอง	5340500021	10/08/2	65	600
###	นาง	ทองหล่อ	แฝงสะโด	60/362	5	คลอง	3102101222	06/01/2	74	700
###	นาย	ทองหล่อ	เวชติวงศ์	17/195	5	คลอง	3100201787	17/07/2	69	600
###	นาย	ทินกร	พูลทอง	34	5	คลอง	5130299010	23/04/2	67	600
###	นางสา	ทิพย์สุดา	เหรียญภูมิ	60/16	5	คลอง	3101200890	13/03/2	64	600
###	นาง	ทิพย์	แช่ลิ้ม	37/18	5	คลอง	3909800966	26/01/2	67	600
###	นาย	ทิม	คงกำเนิด	19/5	5	คลอง	3130200519	12/06/2	88	800
###	นาย	เทพทัย	อาจวงษ์	17/424	5	คลอง	3660100116	22/03/2	63	600
###	นาย	ธงชัย	สารรัตน์	17/32	5	คลอง	3102401009	01/01/2	67	600
###	นาย	ธนพล	ตั้งคุณากร	17/466	5	คลอง	3260300030	01/01/2	85	800
###	นาย	ธนัช	กุดเป่ง	6/4	5	คลอง	3350400365	01/04/2	73	700
###	นาง	ธรรมพร	สายพิณ	17/241	5	คลอง	3140400045	01/09/2	65	600

###	นาย	ธาดา	ไพบุลย์วงศ์	33/3	5	คลอง	3130300363	17/03/2	60	600
###	นาง	ธานี	รักเรียนกิจ	17/256	5	คลอง	3199800108	23/06/2	72	700
###	นาย	ธีรพงศ์	ศักดิ์บริบูรณ์	10/5	5	คลอง	3102100689	23/04/2	62	600
###	นาย	ธีระพงษ์	สมใจ	17/409	5	คลอง	3101800146	17/01/2	64	600
###	นาย	ธีระวัฒน์	แพงบุนผา	17/190	5	คลอง	3400400096	05/10/2	71	700
###	นาย	นคร	เฉยโฉม	29/2	5	คลอง	3130200520	01/01/2	67	600
###	นางสาว	นงลักษณ์	สาตศิลป์	17/421	5	คลอง	3101200531	28/10/2	60	600
###	นาย	นพฤกษ์	สุขจันทร์	17/138	5	คลอง	3120600476	29/09/2	69	600
###	นาง	นภา	สุขโข	60/138	5	คลอง	3100504339	10/11/2	64	600
###	นาง	นฤมล	กลั่นรอด	17/173	5	คลอง	3330401624	08/11/2	68	600
###	นางสาว	น้อย	ท้าวเอ	3/16	5	คลอง	3341100151	05/05/2	61	600
###	นาง	นันทนา	สัตยาภักดี	17/450	5	คลอง	3120600129	01/01/2	66	600
###	นางสาว	นัชฎา	เพ็งปฐม	60/59	5	คลอง	3530800293	08/11/2	66	600
###	นาง	นางบุญศรี	คงกำเนิด	19/5	5	คลอง	3130200519	01/01/2	71	700
###	นาย	นารินทร์	วรรณคงดี	17/97	5	คลอง	3100201243	06/06/2	68	600
###	นาง	น้ำฝน	บุตรพรหม	17/458	5	คลอง	3411100373	03/03/2	62	600
###	นาง	นิตยา	โคกเสื่อ	40	5	คลอง	3100503315	03/09/2	70	700
###	นาย	นิตยา	สุทธการี	17/238	5	คลอง	3730300500	21/05/2	76	700
###	นาง	นิธญา	แก้วผา	17/23	5	คลอง	3101701245	11/11/2	83	800
###	นางสาว	นิภา	โตแก่น	60/445	5	คลอง	3190100341	24/06/2	64	600
###	นาง	นิภาภรณ์	ศรีงามดี	17/215	5	คลอง	3101400581	04/11/2	60	600
###	นางสาว	นิรวรรณ	พระแสง	17/174	5	คลอง	3100101161	08/04/2	62	600
###	นาง	บรรจง	นิโครธา	17/199	5	คลอง	3829800083	22/08/2	61	600
###	นาย	บรรเทิง	สังกะเพศ	15/4	5	คลอง	3130200518	26/03/2	60	600

###	นางสา	บังคม	วงสังวร	60/214	5	คลอง	3440100309	04/12/2	60	600
###	นาง	บังอร	ยี่สุนศรี	17/477	5	คลอง	3159800003	28/10/2	65	600
###	นาง	บังอร	หนุบุญคง	17/83	5	คลอง	3500700507	30/10/2	63	600
###	นาย	บัวแปลง	หาริวิร	17/423	5	คลอง	3341500499	02/07/2	63	600
###	นาง	บัวพันธ์	สีโคก	10/14	5	คลอง	3450300067	09/03/2	73	700
###	นาย	บัวเรียน	สิงห์งาม	3/25	5	คลอง	3471201199	29/04/2	61	600
###	นาย	บุญจันทร์	พงษ์วิชัย	60/256	5	คลอง	3440400544	01/01/2	63	600
###	นาย	บุญเจิด	พุ่มสว่าง	10/10	5	คลอง	4160100004	04/02/2	60	600
###	นาง	บุญช่วย	โคกเสือ	21	5	คลอง	3130200519	01/01/2	102	1,000
###	นาย	บุญช่วย	ช่างโคกสูง	22/1	5	คลอง	3130200519	01/01/2	66	600
###	นาง	บุญช่วย	ทองช้าง	26/1	5	คลอง	3130200520	01/01/2	78	700
###	นาง	บุญช่วย	ศรีสุระ	60/492	5	คลอง	3100600597	02/01/2	70	700
###	นาง	บุญชู	โป๊ะแก้ว	10/1	5	คลอง	3130200518	01/01/2	75	700
###	นาง	บุญชู	มากดี	17/304	5	คลอง	5411400062	16/08/2	67	600
###	นาง	บุญชู	ศรีอ่อน	9/3	5	คลอง	3130200517	01/01/2	66	600
###	นาง	บุญตา	ชมภู	35	5	คลอง	3130200520	01/01/2	68	600
###	นาย	บุญธรรม	เกตบุญเนตร	60/173	5	คลอง	3301900072	12/08/2	63	600
###	นางสา	บุญธรรม	สมศิริ	17/347	5	คลอง	3101400864	15/01/2	79	700
###	นาง	บุญมี	ญาณะพันธ์	17/144	5	คลอง	3601200091	03/07/2	73	700
###	นาง	บุญเรือน	โคกเสือ	21/1	5	คลอง	3130200519	01/01/2	78	700
###	นาย	บุญเลิศ	ทานนท์	17/258	5	คลอง	3341400130	29/08/2	60	600
###	นางสา	บุญส่ง	แช่เตี้ย	17/354	5	คลอง	3609900873	01/01/2	71	700
###	นางสา	บุษบา	อ่างแก้ว	17/283	5	คลอง	3130300251	27/03/2	71	700
###	นาง	เบญจ	สมฤแสง	17/12	5	คลอง	3310400081	19/08/2	62	600

###	นาง	ปทุม	งามสะอาด	11/167	5	คลอง	3101403383	28/05/2	66	600
###	นาง	ปทุม	ปิ่นทองคำ	17/79	5	คลอง	3130600124	17/09/2	94	1,000
###	นาง	ประจวบ	สุขสำราญ	17/299	5	คลอง	3401600261	18/06/2	60	600
###	นาง	ประดับ	รุ่งกรด	29/6	5	คลอง	3130200514	14/10/2	82	800
###	นางสา	ประทุม	วงษ์แก้ว	21/4	5	คลอง	3190900248	01/01/2	69	600
###	นาง	ประทุม	อภัยวงศ์	17/80	5	คลอง	3101403344	01/01/2	85	800
###	นางสา	ประเทือง	ทิพย์สุวรรณ	17/419	5	คลอง	3101701497	12/03/2	65	600
###	นาง	ประเทือง	เสมอใจ	60/435	5	คลอง	3860300250	17/03/2	65	600
###	นาง	ประนอม	เฟื้อกบัวขาว	17/390	5	คลอง	3179900186	01/01/2	70	700
###	นางสา	ประนอม	ลิมอิม	37/2	5	คลอง	3750200212	01/01/2	75	700
###	นาง	ประภา	เฉยโฉม	29/2	5	คลอง	3130200520	13/04/2	65	600
###	นาง	ประภา	เศรษฐรักษา	60/304	5	คลอง	3229700059	02/03/2	68	600
###	นาย	ประภาส	อำพันฉาย	13/11	5	คลอง	3120101251	28/01/2	65	600
###	นางสา	ประมวณ	খনนกลาง	60/256	5	คลอง	3301001061	24/02/2	62	600
###	นาย	ประยงค์	สวาทพงษ์	17/149	5	คลอง	3100503494	14/01/2	63	600
###	นาย	ประวิต	จันทร์แดง	17/90	5	คลอง	3480600167	10/12/2	72	700
###	นาย	ประวิทย์	ปรีเปรม	17/442	5	คลอง	3130100482	21/06/2	65	600
###	นาย	ประเวศ	จันทร์าทิพย์	17/174	5	คลอง	3100101161	14/05/2	64	600
###	นาย	ประสาท	ลาสา	17/493	5	คลอง	3340500830	08/04/2	70	700
###	นาย	ประสิทธิ์	พรมบุตร	17/302	5	คลอง	3620500811	01/01/2	61	600
###	นาย	ประสิทธิ์	แสงเพชร	13/2	5	คลอง	3130200518	01/01/2	69	600
###	นางสา	ประเสริฐ	งอกชัยภูมิ	6/3	5	คลอง	3670600112	01/01/2	62	600
###	นาง	ประเสริฐ	หมดอุบล	5/7	5	คลอง	3130200345	01/01/2	79	700
###	นาย	ประเสริฐ	อุดม	17/381	5	คลอง	3102000448	01/01/2	70	700

###	นาง	ปราณี	จันทนา	17/189	5	คลอง	3620500344	01/01/2	72	700
###	นาย	ปรีชา	พุนศิริ	17/475	5	คลอง	3310900593	20/08/2	62	600
###	นาย	ปรุง	แจ่งสว่าง	3/23	5	คลอง	3200101256	10/07/2	65	600
###	นาย	ปัจใจ	เจียมใจ	17/301	5	คลอง	3301701022	15/08/2	63	600
###	นางสา	ปัดดา	อินกาย	17/231	5	คลอง	3350400171	27/08/2	63	600
###	นางสา	ปาริณา	พิมพ์นนท์	17/205	5	คลอง	3102201395	29/11/2	60	600
###	นาง	ปิ่น	กระจ่างเพ็ชร	9/8	5	คลอง	3200900302	01/01/2	72	700
###	นาง	เปรมภา	โพธิ์ภพหิรัญ	8/2	5	คลอง	3120600057	01/12/2	60	600
###	นาง	ผาย	สังกะเพศ	11/2	5	คลอง	3130200518	01/01/2	88	800
###	นาย	พงษ์เดช	สุวรรณ	17/18	5	คลอง	3100501594	19/10/2	60	600
###	นาง	พยอม	ประกอบผล	3/9	5	คลอง	3360600223	01/01/2	61	600
###	นาย	พรชัย	อภัยวงศ์	17/80	5	คลอง	3101403344	10/05/2	64	600
###	นางสา	พรทิพย์	อภัยวงศ์	17/80	5	คลอง	3101403344	29/01/2	66	600
###	นางสา	พรพรรณ	ชื่นสุขสันต์	3/3	5	คลอง	3101400303	28/03/2	62	600
###	นาง	พรวิภา	วระสิงห์	17/374	5	คลอง	3471200312	24/11/2	61	600
###	นาง	พัชราร	โพธิ์ศรีทอง	17/10	5	คลอง	3199900332	05/12/2	69	600
###	นางสา	พัชรินทร์	เกษหอมเลิศ	60/144	5	คลอง	3102400258	23/08/2	64	600
###	นาง	พิศ	ฤทธิกระบือ	4	5	คลอง	3130200517	01/01/2	84	800
###	นาง	พุทธา	มีขำนาญ	17/483	5	คลอง	3100501298	21/05/2	64	600
###	นางสา	พุลสวัสดิ์	รักยิ่ง	17/138	5	คลอง	3920600577	26/12/2	82	800
###	นางสา	เพ็ญ	เผ่าพวง	17/361	5	คลอง	3300101336	01/01/2	73	700
###	นาง	เพทหาย	บัณฑิตย์	13/7	5	คลอง	3130200518	15/01/2	63	600
###	นางสา	เพลินศิลป์	ศรีแก้ว	60/124	5	คลอง	3540100788	04/04/2	60	600
###	นางสา	เพียงใจ	วิมล	17/472	5	คลอง	3451000790	07/02/2	63	600

###	นางสา	เพียงใจ	หนูอุ้น	17/216	5	คลอง	3120100943	23/02/2	78	700
###	นาง	ไพรินทร์	มิ่งเมือง	17/355	5	คลอง	3120100806	07/01/2	60	600
###	นาย	ไพโรจน์	ฉิมพลี	17/447	5	คลอง	3100502582	21/04/2	60	600
###	นาย	ไพโรจน์	บุบผา	33/4	5	คลอง	3130200171	23/10/2	63	600
###	นาง	ภัทรวดี	นิลรัตน์	17/64	5	คลอง	3179900182	17/01/2	66	600
###	นาง	มณี	เอี่ยมเรียง	36	5	คลอง	3130200520	13/10/2	63	600
###	นางสา	মনখনক	สุขฉ่า	60/135	5	คลอง	3100904126	20/01/2	67	600
###	นาย	มนัส	ศิริ	5/1	5	คลอง	3130200517	15/01/2	60	600
###	นาง	มนู	นาคเกษม	37/4	5	คลอง	3750200212	01/11/2	68	600
###	นาง	มลิวลัย	เนื่องภิรมย์	17/55	5	คลอง	3100203150	14/03/2	60	600
###	นาง	มะลิ	คำใหม่	60/286	5	คลอง	3120101411	24/04/2	62	600
###	นาย	มะลิ	โป๊ะแก้ว	10/1	5	คลอง	3130200518	01/01/2	78	700
###	นาย	มานิต	ลิมอิม	37/3	5	คลอง	3130200413	01/01/2	70	700
###	นางสา	มาลี	แข็งเพรียว	29	5	คลอง	3130200520	23/05/2	61	600
###	นาง	มาลี	แสงเพชร	13/5	5	คลอง	3130200546	30/09/2	65	600
###	นาง	มาลี	เอมบางเตย	35/2	5	คลอง	3130200521	01/01/2	73	700
###	นาย	มิ่งมิตร	พรนิมิตเทพ	22/2	5	คลอง	3130200170	09/03/2	63	600
###	นาง	มิตรรา	สังขทัต	17/351	5	คลอง	3100501871	01/01/2	72	700
###	นาย	ยศพล	บัวดิศ	60/98	5	คลอง	3102200657	28/07/2	61	600
###	นาง	ยุพา	สุขสวัสดิ์	17/278	5	คลอง	5530100021	01/01/2	76	700
###	นาง	ยุพิน	ธานา	17/362	5	คลอง	3129900372	05/10/2	72	700
###	นาง	ยุพิน	แสงเพชร	19/3	5	คลอง	3700200242	01/01/2	66	600
###	นาง	เอี่ยม	เอี่ยมเรียง	36	5	คลอง	3130200520	01/01/2	89	800
###	นาง	ไย้ง	แก่นเพชร	17/187	5	คลอง	5130399003	01/01/2	69	600

###	นาง	รจนา	เจริญนารี	60/281	5	คลอง	3100903886	09/11/2	60	600
###	นางสา	รัชณี	วงศ์สุน	17/15	5	คลอง	3501000370	15/03/2	62	600
###	นาง	รัชณี	อุทัยางกูร	17/71	5	คลอง	3100905353	24/11/2	60	600
###	นาง	รัตนา	โคกเสื่อ	21/5	5	คลอง	3130200519	10/04/2	62	600
###	นางสา	รัตนา	โป๊ะแก้ว	10	5	คลอง	3130200518	01/01/2	68	600
###	นาง	รัศมี	รงค์ทอง	60/274	5	คลอง	3460700001	05/09/2	79	700
###	นางสา	รัศมี	เสนสุวรรณ	17/319	5	คลอง	3471201170	10/04/2	61	600
###	นางสา	ราตรี	เนาวบุตร	26/4	5	คลอง	3130200520	01/05/2	68	600
###	นาย	รุ่ง	แย้มกลิ่น	17/192	5	คลอง	3100601518	14/10/2	62	600
###	นาย	แรม	พระประสิทธิ์	60/178	5	คลอง	3130300161	01/01/2	66	600
###	นาง	ลมัย	คลองวิถี	17/481	5	คลอง	3102200534	24/06/2	80	800
###	นาย	ล้วน	กาศร	17/189	5	คลอง	3620500344	01/01/2	78	700
###	นาง	ลออ	ธิดาปูน	9/6	5	คลอง	3100901856	01/01/2	87	800
###	นาย	ละม้าย	บำเพ็ญสิน	8/1	5	คลอง	3130200517	05/09/2	64	600
###	นาง	ละมุล	บุญมี	3/10	5	คลอง	3120200199	25/06/2	90	1,000
###	นาย	ละออ	กระสีเสม	17/181	5	คลอง	3760100053	01/08/2	60	600
###	นางสา	ละเอียด	มีเนตรขำ	17/383	5	คลอง	3650200231	01/01/2	73	700
###	นาง	ลัดดา	อมฤทธิ	60/149	5	คลอง	3100905168	11/08/2	63	600
###	นาง	ลำจวน	สร้อยศรี	13/10	5	คลอง	3130200426	01/01/2	82	800
###	นาง	ลิ้ม	ไชยเสน	5/11	5	คลอง	5670600019	01/01/2	76	700
###	นางสา	เล็ก	แก้วสมเด็จ	2	5	คลอง	3130200517	15/08/2	66	600
###	นาง	เล็ก	สุกฉ่า	60/135	5	คลอง	3100203407	01/01/2	84	800
###	นาย	เล็ก	แสงเพชร	19	5	คลอง	3130200519	25/09/2	63	600
###	นาย	วรพจน์	เกื้อสกุล	17/199	5	คลอง	3829800083	07/03/2	67	600

###	นาง	วรพรรณ	ศศิประภา	60/92	5	คลอง	3100902848	23/01/2	61	600
###	นาง	วรรณิ	สีลาเขตร์	60/97	5	คลอง	3100501249	06/12/2	65	600
###	นาย	วันนา	เผ่าพวง	17/361	5	คลอง	3100602624	30/11/2	73	700
###	นาง	วันเพ็ญ	โสธรวิไล	26	5	คลอง	3130200520	01/01/2	73	700
###	นาง	วัลลีย์	เรียงม่วง	12/7	5	คลอง	3130200432	14/08/2	81	800
###	นางสา	วารินทร์	อรุณแจ้	5/8	5	คลอง	3130200345	18/03/2	60	600
###	นาย	วาริ	นาลาด	22/11	5	คลอง	3342100197	15/10/2	61	600
###	นาย	วิชัย	การะออก	60/451	5	คลอง	3460900122	14/10/2	61	600
###	นาย	วิชัย	ขวลิตร	60/439	5	คลอง	3100201823	18/01/2	62	600
###	นาย	วิชัย	ชัยรัตน์	60/333	5	คลอง	5110199081	16/03/2	71	700
###	นาย	วิชัย	มากดี	17/304	5	คลอง	3341900798	11/02/2	61	600
###	นาย	วิเชษฐ์	อมฤทธิ	60/149	5	คลอง	3180400483	01/01/2	67	600
###	นาง	วิเชียร	ดอนสันเทียะ	60/155	5	คลอง	3300900777	03/03/2	62	600
###	นาง	วิเชียร	พิมสมุด	12/6	5	คลอง	3130200531	01/01/2	72	700
###	นาย	วิเชียร	ศรีจันทร์	17/85	5	คลอง	3102200254	01/01/2	77	700
###	นาง	วิเชียร	สุขมูลศิริ	29/4	5	คลอง	3130200517	20/11/2	63	600
###	นาย	วิเชียร	อินทร์	9/2	5	คลอง	3130200517	01/01/2	69	600
###	นาย	วิณ	บุญอัน	17/335	5	คลอง	3650400881	01/01/2	71	700
###	นาย	วิทชัย	แช่ตั้ง	60/210	5	คลอง	4100600041	01/01/2	80	800
###	นาย	วินัย	สังขทัต	17/351	5	คลอง	3100501871	26/01/2	83	800
###	นาง	วิม	บุญอัน	17/335	5	คลอง	3650400881	01/10/2	65	600
###	นาย	วิรัตน์	หมั่นคำ	60/385	5	คลอง	3360600219	01/01/2	62	600
###	นาย	วิไล	แก้วเขียว	60/118	5	คลอง	3340500826	01/01/2	60	600
###	นาย	วิวัฒน์	รุ่งกรด	29/6	5	คลอง	3100502579	16/08/2	89	800

###	นาย	วิสุทธิ	สุขถาวร	60/237	5	คลอง	3101700819	30/01/2	62	600
###	นางสา	วินัส	บำรุงกุล	5/10	5	คลอง	3310400888	01/01/2	61	600
###	นาย	วีรศักดิ์	รัตนชัยชา	60/154	5	คลอง	3101701481	06/11/2	67	600
###	นาง	ศรีจันทร์	ดวงนิล	60/491	5	คลอง	3260100046	28/05/2	60	600
###	นาง	ศิริพร	วงษ์อนันต์	17/402	5	คลอง	3100501241	05/07/2	81	800
###	นาย	ส.ท.ชัย	เหลือง	17/368	5	คลอง	3710100303	29/10/2	61	600
###	นาย	สง่า	แดนขนาน	60/189	5	คลอง	3460101013	04/05/2	72	700
###	นางสา	สมคิด	บัวเจริญ	60/181	5	คลอง	3101700586	28/11/2	60	600
###	นางสา	สมใจ	สร้อยศรี	13/10	5	คลอง	3130200426	15/11/2	60	600
###	นาย	สมชาติ	โรจน์จันทร์	17/67	5	คลอง	3100200351	07/11/2	60	600
###	นาย	สมชาย	นรายรัตน์	59	5	คลอง	3909801137	13/01/2	60	600
###	นาย	สมบัติ	สกุลรักษ์	17/295	5	คลอง	3102100769	05/04/2	77	700
###	นาย	สมบัติ	อำนาจดีมี	5/9	5	คลอง	3100602226	23/12/2	60	600
###	นาย	สมบัติ	एमบางเตย	35/2	5	คลอง	3130200521	01/01/2	75	700
###	นาย	สมบูรณ์	กิ่งชา	17/322	5	คลอง	3101201960	01/01/2	72	700
###	นาง	สมบูรณ์	จันทวาท	26/19	5	คลอง	5750300017	30/10/2	65	600
###	นาย	สมบูรณ์	พึงมี	17/192	5	คลอง	3100904067	01/01/2	89	800
###	นาง	สมบูรณ์	สิริแสงจันทร์	13/4	5	คลอง	3130200518	01/01/2	87	800
###	นาง	สมปอง	โคกเสือ	21/2	5	คลอง	3130200519	01/01/2	67	600
###	นาง	สมพงษ์	เคนเครื่อง	26/3	5	คลอง	3130200520	01/01/2	96	1,000
###	นางสา	สมพิศ	ทรงชัย	17/70	5	คลอง	3360200445	12/02/2	60	600
###	นาง	สมพิศ	ศรีสำราญ	60/145	5	คลอง	3130200412	01/01/2	67	600
###	นาย	สมยงค์	ขุนประสิทธิ์	5/17	5	คลอง	3620401072	04/05/2	61	600
###	นาง	สมร	พรประสิทธิ์	60/178	5	คลอง	3130300161	29/04/2	65	600

###	นาย	สมร	เอมบางเตย	9/1	5	คลอง	3130200517	01/01/2	73	700
###	นางสา	สมศรี	อภัยวงศ์	17/80	5	คลอง	3101403344	27/05/2	65	600
###	นาย	สมศักดิ์	ดาเกต	17/240	5	คลอง	3100900150	15/05/2	65	600
###	นาย	สมศักดิ์	เพชรพิพัฒน์	60/112	5	คลอง	3170200230	16/01/2	69	600
###	นาย	สมศักดิ์	แสงเพชร	20	5	คลอง	3130200519	01/01/2	74	700
###	นาย	สมหวัง	เนรมิตร	60/31	5	คลอง	3609800080	10/05/2	61	600
###	นาย	สมัย	คำคัญ	17/52	5	คลอง	5501090000	25/05/2	67	600
###	นาย	สมาน	เตี้อติสอน	17/339	5	คลอง	3100503755	22/04/2	78	700
###	นาย	สมาน	หวังบัวกลาง	6/2	5	คลอง	3302000134	10/07/2	70	700
###	นาย	สมิทธิ	จงเกริก	7/2	5	คลอง	3101401736	02/04/2	60	600
###	นาย	สราวุฒิ	มีขำนาญ	17/483	5	คลอง	3100501298	01/01/2	67	600
###	นาย	สง	แสงเพชร	13/5	5	คลอง	3130200518	01/01/2	67	600
###	นาย	สวรรค	อินทะโชติ	13/14	5	คลอง	3601100493	01/01/2	63	600
###	นาย	สอาด	ศรีสุระ	60/493	5	คลอง	3100600597	03/03/2	73	700
###	นาย	สังข์	ทองแดง	60/470	5	คลอง	3102000484	22/06/2	66	600
###	นาย	สังวาลย์	เคนเครื่อง	26/3	5	คลอง	3130200520	10/02/2	64	600
###	นาย	สังวาลย์	แดงเผือก	10/2	5	คลอง	3130200518	24/10/2	85	800
###	นาย	สังวาลย์	เรืองโพลง	22/15	5	คลอง	3620401156	20/06/2	61	600
###	นาย	สัน	โพธิ์นุชา	6/1	5	คลอง	3130200343	01/01/2	67	600
###	นาย	สา	มีศีล	5/4	5	คลอง	3130200534	01/01/2	70	700
###	นาย	สามชัย	สันต์วรรณารถ	17/329	5	คลอง	3110400671	10/03/2	72	700
###	นาง	สายสวาส	มาหา	17/213	5	คลอง	3130200200	06/07/2	74	700
###	นาย	สายันต์	โตโคกสูง	17/495	5	คลอง	3302200393	26/03/2	63	600
###	นาย	สำเนา	งามละม้าย	17/290	5	คลอง	3150400051	03/07/2	60	600

###	นาง	สำเนียง	เวชติวงศ์	17/195	5	คลอง	3130200280	01/07/2	65	600
###	นางสา	สำรวย	แก้วโสม	60/260	5	คลอง	4660200002	27/09/2	66	600
###	นาง	สำลี	สันทดงาน	12/2	5	คลอง	3130200518	07/09/2	74	700
###	นาย	สำอางค์	นาคเกษม	37/4	5	คลอง	3130200413	01/01/2	74	700
###	นาย	สิงหาร	ศิลา	17/185	5	คลอง	3421000161	15/10/2	64	600
###	นาย	สิทธิศักดิ์	บุญมาก	17/352	5	คลอง	3600100952	07/08/2	65	600
###	นาย	สี	พืงป่า	17/472	5	คลอง	3340300205	01/01/2	69	600
###	นาย	สุเกียรติ	สำราญกิจ	17/345	5	คลอง	3102100645	26/05/2	79	700
###	นาง	สุจินต์	ไชยรัตน์	17/29	5	คลอง	3102000137	01/01/2	79	700
###	นาย	สุชาติ	ดวงมีโชค	17/364	5	คลอง	3100400553	01/02/2	70	700
###	นาย	สุชิน	เผือกบัวขาว	17/390	5	คลอง	3770400286	18/08/2	77	700
###	นาย	สุทธิลักษณ์	จิตพิสัย	17/268	5	คลอง	3400600026	15/08/2	60	600
###	นาย	สุทัน	ราชาแก้ว	60/383	5	คลอง	3800100312	01/01/2	72	700
###	นาย	สุนทร	พิมพ์ดา	40/5	5	คลอง	3410400119	06/06/2	62	600
###	นาย	สุนทร	แสงเพชร	13/12	5	คลอง	3130200518	15/02/2	64	600
###	นาง	สุนทร	น้ำใจดี	17/353	5	คลอง	3130300474	01/01/2	60	600
###	นาง	สุพัฒน	ราชาแก้ว	60/383	5	คลอง	3800100312	14/12/2	64	600
###	นางสา	สุภาพ	วงษ์แก้ว	21/4	5	คลอง	3190900248	13/03/2	63	600
###	นาย	สุรดิษ	คัทเนตร์	17/429	5	คลอง	3451400389	01/02/2	65	600
###	นาง	สุรัตน์	บุษบก	17/339	5	คลอง	3670301235	01/01/2	70	700
###	นาย	สุริยา	จันแดง	17/282	5	คลอง	3451200120	03/10/2	61	600
###	นาย	สุริยา	ประจัญพล	17/136	5	คลอง	3450501030	13/06/2	62	600
###	นางสา	สุรีย์	ชินสุขสันต์	3/2	5	คลอง	3130100086	08/01/2	64	600
###	นาง	สุรีย์	นาระโต	17/105	5	คลอง	3102002237	09/12/2	66	600

###	นาย	สวพิต	สุนทร	60/482	5	คลอง	3430200137	12/05/2	60	600
###	นาย	สุวรรณ	ทัตมาลัย	17/231	5	คลอง	5101400050	22/05/2	60	600
###	นาง	สุวรรณ	โพธิ์ระสะ	60/120	5	คลอง	3150700114	01/01/2	79	700
###	นางสา	สุวรรณา	เคนเครื่อง	26/9	5	คลอง	3130200520	15/07/2	61	600
###	นาย	สวิชัย	เรียงม่วง	12/7	5	คลอง	3100502902	30/08/2	60	600
###	นาย	เสถียร	สรรพสาร	17/440	5	คลอง	3340100336	26/10/2	60	600
###	นาย	เสรี	แฝงสะโด	60/362	5	คลอง	3102101222	01/04/2	92	1,000
###	นาย	เสาร์แก้ว	จิระดา	17/14	5	คลอง	3520300277	16/12/2	60	600
###	นางสา	เสาวลักษณ์	ไผ่แสวง	17/364	5	คลอง	3250400520	01/01/2	69	600
###	นาง	โสน	คำเมฆ	17/298	5	คลอง	3100500001	17/06/2	61	600
###	นางสา	โสภา	นภาพทุม	60/12	5	คลอง	3130100416	05/05/2	61	600
###	นาง	หอมจันทร์	พวงคง	17/85	5	คลอง	3340600043	01/04/2	61	600
###	นาย	เหลือ	เจียกงู	17/367	5	คลอง	3300600177	01/01/2	72	700
###	นาง	ไหล	อาจสันเทียะ	6/5	5	คลอง	3301800557	19/08/2	82	800
###	นาง	อดิภา	อันทะเกตุ	17/90	5	คลอง	3409800091	04/05/2	75	700
###	นาย	อนงค์	บุญธรรม	17/70	5	คลอง	3160300240	31/10/2	88	800
###	นาย	อภินันท์	โชติพันธ์	33/54	5	คลอง	3101701076	06/11/2	62	600
###	นาง	อภิวันท์	อุดมพันธ์	17/473	5	คลอง	3640900108	31/12/2	61	600
###	นาง	อมรรัตน์	นิ่มบัว	17/228	5	คลอง	3120600109	31/05/2	60	600
###	นาย	อมรศักดิ์	วัฒนภราดร	17/362	5	คลอง	3129900372	12/03/2	78	700
###	นาง	อรวรรณ	คล้ายทอง	22/5	5	คลอง	3101000124	26/10/2	69	600
###	นาย	อรัญ	โคกเสือ	40/2	5	คลอง	3130200519	16/12/2	65	600
###	นาย	อรุณ	บุญธรรม	17/484	5	คลอง	3110102054	09/08/2	75	700
###	นาย	อวยพร	บุญละคร	60/336	5	คลอง	3110400399	10/09/2	72	700

###	นาง	อัญชลี	ทองแดง	60/470	5	คลอง	3101203164	21/11/2	60	600
###	นาง	อัญชลี	เทพาพันธ์	13/16	5	คลอง	3100901595	27/11/2	62	600
###	นาง	อัมพร	ภักดีดินแดน	61/34	5	คลอง	3100600495	01/01/2	93	1,000
###	นาย	อัมพร	เสน่ห้วงศ์	17/455	5	คลอง	3451200058	07/10/2	69	600
###	นางสา	อารีย์	คงบุตร	17/275	5	คลอง	3140900139	04/12/2	61	600
###	นาง	อุดม	ศรีจันทร์	17/85	5	คลอง	3102200254	01/01/2	71	700
###	นาย	อุทัย	กรรมสิทธิ์	17/474	5	คลอง	3640500653	13/12/2	60	600
###	นาย	เกียรติชัย	ทับทิมดง	2/10	6	คลอง	3130300630	02/02/2	73	700
###	นาง	ครองชัย	ผ่องใส	2/25	6	คลอง	3480700418	21/11/2	63	600
###	นาย	จรรยา	แสงศรี	13/1	6	คลอง	3130200544	01/01/2	79	700
###	นาย	จ่านอง	ศรีแสง	35	6	คลอง	5730500003	01/01/2	70	700
###	นางสา	จำรัส	แสงศรี	14	6	คลอง	3130200544	01/10/2	65	600
###	นาย	จำเริญ	แสงศรี	14	6	คลอง	3130200544	10/12/2	61	600
###	นาย	จำลอง	อินประสิทธิ์	22	6	คลอง	3130200545	01/01/2	74	700
###	นาง	เจริญ	เพียรผล	2/15	6	คลอง	3100502687	03/11/2	70	700
###	นาย	ฉออัน	แข็งเพรียว	37	6	คลอง	3130200546	15/05/2	63	600
###	นาง	แจลัม	อันสืบสาย	30	6	คลอง	3130200545	01/01/2	75	700
###	นาย	ชด	นามขาล	27	6	คลอง	3130200545	01/01/2	69	600
###	นาง	ชัน	บุญญาวิจิตร	12/1	6	คลอง	3130200544	01/01/2	74	700
###	นาย	ชำนาญ	บุษบถ	35	6	คลอง	3130200546	01/01/2	68	600
###	นาย	ชิต	นามขาล	24	6	คลอง	3130200545	01/01/2	72	700
###	นาย	ชูชาติ	อินประสิทธิ์	20	6	คลอง	3130200544	01/01/2	73	700
###	นางสา	ชูศรี	เกตดา	7	6	คลอง	3130200544	01/01/2	74	700
###	นาง	ณัฐลา	เดชอมรรัต	2/2	6	คลอง	3909801129	04/04/2	61	600

###	นาง	ทิพสุคนธ์	ชมภู	26	6	คลอง	3190300193	08/01/2	62	600
###	นาง	นกเอี้ยง	อินประสิทธิ์	22/1	6	คลอง	3130200545	01/01/2	67	600
###	นาย	นิพน	งามดี	32	6	คลอง	3130200546	01/01/2	72	700
###	นาย	บุญช่วย	รอดอุ้น	1	6	คลอง	3110300851	14/06/2	79	700
###	นาย	บุญเชิด	ชมภู	26/4	6	คลอง	3130200545	20/11/2	63	600
###	นาง	บุญปลุก	ยอดสี	20/1	6	คลอง	3130200544	01/01/2	67	600
###	นาย	บุญส่ง	น้อยใหม่	9/1	6	คลอง	3130200544	01/01/2	76	700
###	นาย	บุญส่ง	ปุ๋ยบล	31/1	6	คลอง	3130200545	01/01/2	70	700
###	นาง	บุญสี	คุ้มเมือง	9	6	คลอง	3130200544	01/01/2	78	700
###	นางสา	ประจบ	แข็งเพรียว	25	6	คลอง	3130200545	01/01/2	71	700
###	นางสา	ประจวบ	เดชผล	22	6	คลอง	3130200545	01/01/2	92	1,000
###	นาง	ประจวบ	บัววัฒนา	19	6	คลอง	3130200544	01/01/2	76	700
###	นาย	ประมูล	ภานุซี	45	6	คลอง	3309901854	08/09/2	81	800
###	นาง	ปราณี	งามดี	32	6	คลอง	3130200546	19/05/2	64	600
###	นาง	ปราณี	ขงกรานต์	4/2	6	คลอง	3100700781	13/04/2	60	600
###	นาย	ปลิว	คุ้มเมือง	9	6	คลอง	3130200544	01/01/2	78	700
###	นาง	ปาน	โอฬาร	3/5	6	คลอง	3819900013	06/09/2	94	1,000
###	นาย	พจน์	รอดแจ่ม	2/7	6	คลอง	3130200184	01/01/2	68	600
###	นาย	พล	พวงสวัสดิ์	3/2	6	คลอง	3250100446	29/08/2	64	600
###	นาย	ไพวรรณ	ทองขั่ง	2/23	6	คลอง	3100500165	25/08/2	64	600
###	นาง	พีก	ผิวอ่อน	3/2	6	คลอง	3130200546	01/01/2	83	800
###	นาง	มาลัย	น้อยใหม่	9/1	6	คลอง	3130200544	01/01/2	71	700
###	นาง	มาลัย	ปัดทอง	4/1	6	คลอง	3130200543	01/01/2	77	700
###	นาง	ยุพา	คมสัน	2/3	6	คลอง	3130200546	01/01/2	74	700

###	นาง	ยุพิน	บุษบง	31/1	6	คลอง	3130200545	01/01/2	67	600
###	นาง	รจนา	แหล่งห้วย	61/131	6	คลอง	3571200044	01/01/2	68	600
###	นางสา	รัชณี	พุกโพแดง	2/24	6	คลอง	3130200546	01/01/2	73	700
###	นาง	ราตรี	เชิงเปรี้ยว	25/1	6	คลอง	3400100562	17/10/2	61	600
###	นาง	ละเมียด	ภานุณี	45	6	คลอง	3309901854	27/01/2	69	600
###	นาง	ลัดดาวัลย์	ด่านกลาง	61/21	6	คลอง	3300101483	28/04/2	61	600
###	นาง	ลำยอง	เชิงเปรี้ยว	29	6	คลอง	3130200545	09/03/2	74	700
###	นาย	สกล	ศิริบุตร	3/3	6	คลอง	3570501255	04/07/2	62	600
###	นาย	สนิท	บุญญาวิจิตร	12/1	6	คลอง	3130200544	03/03/2	69	600
###	นาง	สม	พูลทอง	10	6	คลอง	3130200544	01/01/2	81	800
###	นาย	สมคิด	คงบาง	6	6	คลอง	3130200544	30/12/2	60	600
###	นาง	สมใจ	เชิงเปรี้ยว	8	6	คลอง	3130200544	01/01/2	79	700
###	นาย	สมนึก	สุวรรณ	11	6	คลอง	3140600464	24/08/2	62	600
###	นาย	สมบัติ	สุขสมทิพย์	1	6	คลอง	3130200517	11/02/2	64	600
###	นาย	สมหมาย	ดิดเล็ก	34	6	คลอง	3130200546	01/01/2	74	700
###	นาย	สว่าง	สดับพงษ์	42	6	คลอง	3100202953	01/01/2	73	700
###	นาง	สอิ่ง	รอดแจ่ม	2/10	6	คลอง	3130200183	12/06/2	63	600
###	นางสา	สะอิ่ง	เนตรเพ็ญ	22	6	คลอง	5110600012	07/08/2	79	700
###	นาง	สัมพันธ์	เชิงเปรี้ยว	37	6	คลอง	3609700177	07/05/2	68	600
###	นาย	สัมพันธ์	ยอดสี	20/1	6	คลอง	3480500085	01/01/2	68	600
###	นาง	สำเนียง	ภาคานาม	33	6	คลอง	3130200546	01/01/2	75	700
###	นางสา	สำรวย	เชิงเปรี้ยว	25	6	คลอง	3130200545	01/01/2	69	600
###	นาง	สุนีรัตน์	คูสกุล	61/145	6	คลอง	3439900083	09/05/2	64	600
###	นาย	สุรินทร์	พุ่มประดล	23/1	6	คลอง	3130200545	01/12/2	65	600

###	นาง	สุรีย์	รอดอุ่น	1	6	คลอง	3130200543	01/01/2	73	700
###	นาง	แสงคำ	คำภเวียง	44	6	คลอง	3400101588	01/01/2	69	600
###	นาย	หยวก	เทียนรุ่งเรือง	23/2	6	คลอง	3130200462	23/04/2	64	600
###	นาง	หยาดนภา	แนวสุข	61/152	6	คลอง	3320600645	15/07/2	60	600
###	นางสา	อรสา	อนรัก	30	6	คลอง	3130200545	18/11/2	60	600
###	นาง	อรัญญา	รอดแจ่ม	2/8	6	คลอง	3130200183	14/12/2	60	600
###	นาย	อรุณ	พลธิ	31	6	คลอง	3130200524	10/11/2	61	600
###	นางสา	อัมพันธ์	ปอุบล	23/1	6	คลอง	3130200545	07/04/2	62	600
###	นาย	อำนวยการ	เชิงเพรียว	8	6	คลอง	3130200544	01/01/2	83	800
###	นางสา	อุไร	รอดแจ่ม	2	6	คลอง	3130200184	15/08/2	60	600
###	นาง	กัณฑนา	ทั้งทอง	18	7	คลอง	3130200548	21/07/2	60	600
###	นาง	กานดา	พุ่มวงศ์	1/2	7	คลอง	3130200545	22/03/2	60	600
###	นาง	กายจิระ	ฉายารัตน์	15/6	7	คลอง	3102001406	08/04/2	69	600
###	นาง	กุหลาบ	เพ็งไทย	8/4	7	คลอง	3130100362	16/09/2	65	600
###	นาย	โกศล	นนทนาคร	21/1	7	คลอง	3130200548	01/01/2	74	700
###	นาย	คณิง	ปึกขาว	12/6	7	คลอง	3130200459	01/01/2	68	600
###	นางสา	คำนิง	พุ่มประดล	9/12	7	คลอง	3130200547	28/08/2	62	600
###	นาง	จงรักษ์	สา	26/3	7	คลอง	3470101533	25/05/2	67	600
###	นาง	จรรยา	สายทอง	16/14	7	คลอง	3130600182	01/01/2	67	600
###	นาง	จันทร์	เชิงเพรียว	32/3	7	คลอง	3130200550	01/01/2	85	800
###	นางสา	จันทร์แก้ว	แต่มรุ	32/8	7	คลอง	3520100956	14/09/2	74	700
###	นาง	จำรัส	นนทนาคร	19/1	7	คลอง	3130200548	01/01/2	78	700
###	นาง	จิรภา	ระย้าเพ็ชร	23/8	7	คลอง	3360700220	16/04/2	61	600
###	นาย	ชนะ	นนทนาคร	19/1	7	คลอง	3130200548	18/12/2	77	700

###	นาง	ชั้น	อ่าพึ้ง	37	7	คลอง	3130200550	01/01/2	93	1,000
###	นาย	ชาญ	อ่าพึ้ง	37	7	คลอง	3130200550	01/01/2	66	600
###	นาง	ชาลิส่า	โคบายาชิ	8/33	7	คลอง	3100400869	30/09/2	63	600
###	นาย	ซึน	ด้วงสำรวย	18	7	คลอง	5130299006	01/01/2	75	700
###	นางสา	ดวงจันทร์	ชาตะนัย	30	7	คลอง	3130200549	27/05/2	60	600
###	นาย	ดิเรก	ชาตะนัย	30/3	7	คลอง	3130200549	30/12/2	64	600
###	นาง	เดือนใจ	โพธิ์ม่วง	12/5	7	คลอง	3130700199	08/07/2	70	700
###	นาง	ถนอม	พุ่มประดล	8/2	7	คลอง	3130200547	01/01/2	69	600
###	นาย	ทวน	เซ็งเพรียว	32/2	7	คลอง	3130200549	01/01/2	87	800
###	นางสา	ทองดี	สีเหมือนบัว	19/8	7	คลอง	3440500767	09/10/2	61	600
###	นาง	ทองใบ	แย้มมะพลับ	40	7	คลอง	3120101411	01/01/2	86	800
###	นางสา	ทองสา	ยิงนอก	12/8	7	คลอง	3470100493	06/04/2	65	600
###	นาง	ทัศนีย์	บรรจงกลัด	12/8	7	คลอง	3130200547	16/11/2	63	600
###	นาง	ทัศนีย์	ประดับมุข	16/10	7	คลอง	3180500621	01/01/2	74	700
###	นาย	ธนู	อร่ามรุ่ง	16/13	7	คลอง	3101401738	21/06/2	61	600
###	นาง	นงคราญ	พุ่มประดล	10	7	คลอง	3130200547	01/01/2	76	700
###	นาง	นงลักษณ์	สาคร	12/7	7	คลอง	3102001116	02/01/2	68	600
###	นางสา	นารี	เซ็งเพรียว	32/2	7	คลอง	3130200549	01/03/2	61	600
###	นาย	นิพนธ์	ระย้าเพ็ชร	23/1	7	คลอง	3130200548	01/01/2	69	600
###	นาย	นิพัฒน์	จิวส์สวัสดิ์	30	7	คลอง	3102201989	12/01/2	62	600
###	นาง	บัญญัติย	ประดับวงศ์	8/9	7	คลอง	3660800178	13/04/2	63	600
###	นาย	บัณฑิต	เซ็งเพรียว	32/4	7	คลอง	3130200549	01/01/2	70	700
###	นาย	บุญช่วย	อ่าพึ้ง	9/3	7	คลอง	3130200547	01/01/2	72	700
###	นาย	บุญเชิด	วุฒิเขตต์	32/5	7	คลอง	3130200454	01/01/2	61	600

###	นางสา	บุญรอด	วงศ์ขัน	30/2	7	คลอง	3340100445	05/05/2	72	700
###	นาง	บุญเลิศ	บุอบล	38	7	คลอง	3130200550	01/11/2	65	600
###	นาย	ประกอบ	สาคร	12/12	7	คลอง	3130200517	25/03/2	62	600
###	นางสา	ประจวบ	เปรมรักษ	2/9	7	คลอง	3130200548	18/01/2	66	600
###	นาง	ประเทือง	ปานกลิน	24/3	7	คลอง	3130200548	07/09/2	60	600
###	นาง	ประไพศรี	ใจคำ	25	7	คลอง	3130200549	01/01/2	67	600
###	นาย	ประหยัด	เหล่าใหญ่	16	7	คลอง	3540400257	05/09/2	65	600
###	นาย	ปราโมทย์	ประดับมูข	16/10	7	คลอง	3100501035	14/03/2	73	700
###	นาย	ปรีชา	รื่นภิรมย์	41	7	คลอง	5140700001	27/05/2	68	600
###	นาง	พนิตตา	พวงสมบัติ	8/7	7	คลอง	3100504099	01/02/2	68	600
###	นาย	พยุง	แสงใหญ่	16/3	7	คลอง	3100201472	01/01/2	78	700
###	นาย	พรรณพ	ชะระไสย์	8/23	7	คลอง	4101700062	09/08/2	74	700
###	นาง	พลอยสี	มณีโชติ	25/4	7	คลอง	3120101625	12/11/2	71	700
###	นางสา	เพ็ญพร	ภาคีธง	13	7	คลอง	3130200547	01/01/2	67	600
###	นาง	เพ็ญศรี	ระย้าเพ็ชร	23/1	7	คลอง	3130200548	01/01/2	67	600
###	นาง	เพทาย	จันทรวง	28/2	7	คลอง	3130200549	01/01/2	67	600
###	นางสา	เพลินตา	พันธ์สุวรรณ	9/1	7	คลอง	3130200547	14/01/2	63	600
###	นาย	ไพศาล	มณีโชติ	25/4	7	คลอง	3120101624	01/01/2	78	700
###	นางสา	ภัทรี	อุบลกะลิน	2/4	7	คลอง	3101401327	08/07/2	77	700
###	นาย	มนตรี	เจตนาณุกิจ	2/12	7	คลอง	3240600107	10/06/2	66	600
###	นาย	มนตรี	ภาคีธง	13	7	คลอง	3130200548	14/12/2	60	600
###	นาย	มนัส	ธาระพุทธ	13/4	7	คลอง	3130300120	30/04/2	61	600
###	นาย	มานพ	เจียมชัยภูมิ	32/1	7	คลอง	3360300274	25/05/2	66	600
###	นาย	มานพ	พ่วงพูล	21/4	7	คลอง	3130200553	26/10/2	69	600

###	นาย	มานัส	น้อยมาก	2/11	7	คลอง	3130600097	05/04/2	68	600
###	นาง	มาลัย	เทวจินดา	19/2	7	คลอง	3130200553	30/09/2	79	700
###	นาง	มาลี	บุญพัก	9/15	7	คลอง	3100504286	27/10/2	60	600
###	นางสา	มุกดา	ปีกขาว	12	7	คลอง	3130200547	01/01/2	70	700
###	นาง	มัยเลี้ยง	วุฒิกมลชัย	2/12	7	คลอง	3250200368	15/06/2	91	1,000
###	นาย	รังสรรค์	ป๋อบล	38	7	คลอง	3130200550	01/01/2	74	700
###	นาง	เรณู	ระย้าเพ็ชร	23/3	7	คลอง	3130600487	04/07/2	66	600
###	นาย	เรือง	ดอกจันทร์	17	7	คลอง	3130200548	01/01/2	86	800
###	นาง	ละออ	นวลจันทร์	9/5	7	คลอง	3650801068	01/01/2	83	800
###	นาง	ลัดดา	อาร์มภเลิศ	29/1	7	คลอง	3101700376	01/01/2	87	800
###	นาง	เล็ก	แข็งเพรียว	32/2	7	คลอง	3130200549	01/01/2	84	800
###	นาง	วัชรินทร์น	พุ่มประดล	9	7	คลอง	3130200547	13/10/2	64	600
###	นาง	วันเพ็ญ	คชสำโรง	30/1	7	คลอง	3130200549	01/01/2	72	700
###	นาง	วาสนา	พรายชัยศรี	15/8	7	คลอง	3130200548	25/07/2	63	600
###	นาง	วาสนา	พุลทอง	7/2	7	คลอง	3779900131	13/08/2	62	600
###	นาย	วินัย	ชาตะนัย	26/1	7	คลอง	3130200549	28/04/2	60	600
###	นาย	วิลาส	ชาตะนัย	30/6	7	คลอง	3130200549	07/05/2	61	600
###	นาง	วิไล	ปีกจันทัก	12/8	7	คลอง	3130600035	15/05/2	67	600
###	นาง	วิไล	ระย้าเพ็ชร	29	7	คลอง	3130200549	13/02/2	78	700
###	นาย	วีระ	ป๋อบล	1/1	7	คลอง	3130200545	01/01/2	67	600
###	นางสา	ศรีสุวรรณ	ชาตะนัย	35/1	7	คลอง	3130200550	01/11/2	60	600
###	นาย	ศุภเชษฐ	กรัตภิบาล	16/19	7	คลอง	3659900600	29/06/2	61	600
###	นาย	สงวน	ใจคำ	25	7	คลอง	3130200549	01/01/2	67	600
###	นาย	สนธยา	ระย้าเพ็ชร	23/3	7	คลอง	3130200548	01/01/2	66	600

###	นาง	สม	ป๋อบล	1/1	7	คลอง	3130200545	01/01/2	96	1,000
###	นาง	สมคิด	อั้งเจ้า	16/18	7	คลอง	3130200337	10/11/2	65	600
###	นาย	สมใจ	ใจใหม่	8/9	7	คลอง	3141100009	01/01/2	66	600
###	นาย	สมชาย	พรหมชาติ	16/8	7	คลอง	3160300589	10/07/2	67	600
###	นาง	สมทรง	น้อยใหม่	7/1	7	คลอง	3130200546	01/01/2	72	700
###	นาย	สมนึก	จิบงาม	12/11	7	คลอง	3120100833	01/04/2	76	700
###	นาย	สมนึก	บุตรเสือ	9/12	7	คลอง	3130200308	26/02/2	61	600
###	นาง	สมบุญ	นนทนาคร	21/1	7	คลอง	3130200548	01/01/2	69	600
###	นาย	สมวงศ์	พุ่มประดล	9/2	7	คลอง	3130200547	01/01/2	69	600
###	นาย	สละ	นนทนาคร	14	7	คลอง	3130200548	03/03/2	88	800
###	นางสา	สว่างจิต	งามดี	35	7	คลอง	3130200550	16/01/2	66	600
###	นาย	สวาท	บุญฝึก	9/15	7	คลอง	3100501166	01/01/2	67	600
###	นาง	สอิ่ง	ประวิช	12/12	7	คลอง	3102001116	05/04/2	67	600
###	นาง	สังเวช	ชาตะนัย	30/2	7	คลอง	3130200549	02/06/2	70	700
###	นาย	สัมฤทธิ์	ฉายารัตน์	15/12	7	คลอง	3102001406	01/01/2	71	700
###	นาย	สามารถ	ชาตะนัย	30/4	7	คลอง	3130200549	06/08/2	63	600
###	นาย	สามารถ	บุญยะรัตน์	11/2	7	คลอง	3130200547	16/11/2	60	600
###	นางสา	สายสุณี	ชาตะนัย	35	7	คลอง	3130200550	01/11/2	60	600
###	นาย	สายหยุด	จันทร์แจ่ง	24/5	7	คลอง	3101000606	30/12/2	63	600
###	นาย	สายัณห์	ระย้าเพ็ชร	23	7	คลอง	3130200548	17/11/2	63	600
###	นาย	สำราญ	บรรจงกลัด	12/8	7	คลอง	3130600035	01/01/2	63	600
###	นางสา	สำลี	ชมวิหก	30/3	7	คลอง	3130200324	02/01/2	60	600
###	นาย	สิรภพ	ศุกลรัตน์	16/7	7	คลอง	3909800125	12/10/2	60	600
###	นาย	สุนทร	ปานกลีน	24/3	7	คลอง	3130700156	23/07/2	63	600

###	นาย	สมิตร	โพธิ์ม่วง	12/5	7	คลอง	3130700201	01/01/2	71	700
###	นาง	สุวรรณ	รื่นภิรมย์	41	7	คลอง	3130200550	25/04/2	66	600
###	นาย	แสง	น้อยใหม่	7/1	7	คลอง	3130200546	01/01/2	75	700
###	นางสา	हरรรษา	แขกของ	12/10	7	คลอง	3130200264	10/12/2	61	600
###	นาง	อัญชลี	ปีกขาว	12/1	7	คลอง	3130200547	19/06/2	68	600
###	นางสา	อัศนี	ปีกขาว	12/6	7	คลอง	3130200459	25/12/2	60	600
###	นาย	อารมณ	แก้วโสฬัส	24/9	7	คลอง	3101800528	26/02/2	73	700
###	นาง	อารยา	สา	26/3	7	คลอง	3100504304	03/11/2	60	600
###	นาย	อำนวยการ	จันทร์ดวง	28/2	7	คลอง	3100201270	01/01/2	78	700
###	นาย	อึ้ง	พุ่มประดล	8/2	7	คลอง	3130200547	01/01/2	74	700
###	นาง	อุบล	บุญยะรัตน์	11/1	7	คลอง	3130200547	01/01/2	86	800
###	นาง	อุบล	แย้มมะพลับ	40	7	คลอง	3120101411	29/07/2	67	600
###	นางสา	อุษา	พันธุ์สุวรรณ	9/1	7	คลอง	3130200547	08/08/2	60	600
###	นาง	เอียง	ทอนสูงเนิน	9/4	7	คลอง	3310700920	02/09/2	73	700
###	นาง	แฉ้ว	ภาคสันเทียะ	8/45	7	คลอง	3300900806	01/01/2	69	600
###	นาย	กรกช	แก่นเพชร	20/3	8	คลอง	3130200518	20/08/2	61	600
###	นาง	กัญญาภัค	แก้วธรรม	26/1	8	คลอง	3660400337	03/09/2	60	600
###	นางสา	กัญหา	ธรรมคุณ	33/4	8	คลอง	3180600507	01/06/2	61	600
###	นางสา	กัณนิกาณ	ทั้งทอง	27/6	8	คลอง	3130200548	03/04/2	62	600
###	นาย	กันยารัตน์	พรายชัยศรี	33/16	8	คลอง	3130200488	05/11/2	60	600
###	พระ	เกรียง	สาครสุคนธ์	33	8	คลอง	3209600337	23/11/2	60	600
###	นาง	เขี้ยวหว่า	บัวประเสริฐ	19/13	8	คลอง	3730100321	01/01/2	72	700
###	นาย	คำรณ	กลั่นขจร	30/4	8	คลอง	3130200554	01/01/2	67	600
###	นาง	เคลือน	ชาติเผือก	16/8	8	คลอง	3360700207	25/05/2	63	600

###	นาย	งาม	วันมี	25/9	8	คลอง	3130200439	01/01/2	80	800
###	นาย	จรัญ	สุทธิรัตน์	25/40	8	คลอง	3190900125	27/02/2	61	600
###	นาย	จรูญ	บางขวด	26	8	คลอง	3130200554	01/01/2	80	800
###	นาย	จำนงค์	บุญเขตร์	27/20	8	คลอง	3140800216	05/01/2	74	700
###	นาย	จำเนียร	คตสำโรง	30/8	8	คลอง	3130200475	16/02/2	60	600
###	นาง	จำเริญ	บางขวด	30/1	8	คลอง	3130200554	01/01/2	73	700
###	นาย	จำลอง	คำคง	33/9	8	คลอง	3120100016	25/11/2	72	700
###	นาง	จำลอง	นาคสุข	20/8	8	คลอง	3101801259	01/01/2	82	800
###	นาง	ฉลวย	ทองจุ	17/11	8	คลอง	3140300117	01/01/2	85	800
###	นาง	ฉันทนา	บางขวด	30/2	8	คลอง	3130200554	23/10/2	66	600
###	นาง	แจลัม	สุขสมิตร	30/3	8	คลอง	3130200554	20/11/2	66	600
###	นาย	ชม	ห้วงรัก	19/13	8	คลอง	3130200552	15/02/2	62	600
###	นางสา	ชัญญ์รัชต์	จินชัย	6/1	8	คลอง	3100900027	15/02/2	62	600
###	นาย	ชิน	เรืองศรี	5/1	8	คลอง	3130700105	08/01/2	90	1,000
###	นางสา	ชุตานา	แสนทวีสุข	18/4	8	คลอง	3100502923	04/02/2	66	600
###	นาง	ชุ่ม	ปึกขาว	25/1	8	คลอง	3130200554	01/01/2	90	1,000
###	นาย	ณรงค์	บางขวด	30/2	8	คลอง	3130200554	31/01/2	64	600
###	นาย	ณรงค์	สุวรรณ	6	8	คลอง	3710100437	21/03/2	60	600
###	นาง	ดรุณี	เตชะเกลิง	37	8	คลอง	3120400293	06/09/2	64	600
###	นางสา	ดวงกมล	ชมสมุท	15/1	8	คลอง	3141100297	01/01/2	71	700
###	นาง	ดวงกมล	ศรเตโช	25/35	8	คลอง	3100100860	28/12/2	62	600
###	นาง	ตม	เยื่อน	33/22	8	คลอง	3360700396	28/01/2	62	600
###	นาง	ถวิล	ทองนิม	25/11	8	คลอง	3130300253	01/01/2	68	600
###	นาย	ทรงวุฒิ	ชุตีวัตร	19	8	คลอง	3141100051	10/11/2	64	600

###	นาย	ทวี	มีเฉย	1	8	คลอง	3130200550	12/06/2	64	600
###	นาง	ทองคำ	พรชูเกียรติ	4/1	8	คลอง	3130200550	01/01/2	83	800
###	นางสา	ทองดี	คงจันทร์	13	8	คลอง	3130200551	01/01/2	66	600
###	นาย	ทองใบ	ห้วงรัก	24	8	คลอง	3130200552	07/02/2	67	600
###	นาง	ทองพั้ว	โพธิ์แสง	33/3	8	คลอง	3670600480	07/07/2	61	600
###	นาง	ทองย้อย	สุขมา	23/11	8	คลอง	3130200513	01/01/2	70	700
###	นาง	ทัศนีย์	สวนสูง	27/15	8	คลอง	3130200520	24/11/2	61	600
###	นาย	ทิพย์	เยื่อน	33/22	8	คลอง	3360700395	10/08/2	64	600
###	นาย	ธงชัย	คงจันทร์	13	8	คลอง	3130200551	04/09/2	63	600
###	นาย	ธงชัย	นนทนาคร	19/1	8	คลอง	3130200552	01/01/2	80	800
###	นาย	ธนู	กรแก้ว	27/22	8	คลอง	3660400197	01/01/2	61	600
###	นาง	นงเยาว์	จิตตานุภาพ	27/27	8	คลอง	3102001481	25/11/2	78	700
###	นาง	นภัสนันท์	เพชรรุ่ง	25/36	8	คลอง	5100200241	01/01/2	63	600
###	นาง	น้อย	บางขวด	26	8	คลอง	3130200554	01/01/2	81	800
###	นาย	นิพนธ์	ไผ่ดม	25/2	8	คลอง	3130200554	07/07/2	62	600
###	นาง	บรรจง	แก้วกนก	29/3	8	คลอง	3130200479	27/08/2	62	600
###	นางสา	บรรจง	ปีกขาว	18/3	8	คลอง	3130200554	01/01/2	72	700
###	นาย	บรรจบ	บางขวด	23/5	8	คลอง	3130200479	08/09/2	60	600
###	นาย	บุญชอบ	แสงฟ้า	18/2	8	คลอง	3100500780	22/06/2	69	600
###	นาย	บุญทัน	แสงจันทร์	5	8	คลอง	3130200550	01/01/2	73	700
###	นาง	บุญทึง	ทับทิม	16	8	คลอง	3130200552	01/01/2	67	600
###	นาง	บุญธรรม	วันมี	10/1	8	คลอง	3130200551	01/01/2	76	700
###	นาย	บุญลือ	โพธิ์ชัยเลิศ	22/3	8	คลอง	3130200553	15/01/2	61	600
###	นาย	บุญส่ง	กลั่นหวาน	24/1	8	คลอง	3130200554	01/01/2	70	700

###	นาย	บุญส่ง	เนื่องรัศมี	27/4	8	คลอง	3130200554	01/01/2	68	600
###	นางสา	บุญส่ง	ปึกขาว	10	8	คลอง	3130200551	01/01/2	87	800
###	นางสา	บุญสม	มุงเขตกกลาง	30/5	8	คลอง	3302200132	01/01/2	71	700
###	นาย	บุญสี	อัมภรัตน์	15/4	8	คลอง	3130200279	01/01/2	69	600
###	นาง	บุบผา	ผ่องปัญญา	17/10	8	คลอง	3779800144	01/03/2	73	700
###	นางสา	เบญจวรรณ	วัชรเกียรติ	17	8	คลอง	3130200552	01/01/2	67	600
###	นาย	เบิ้ม	เสวีวงษ์	33/5	8	คลอง	3130200487	01/01/2	68	600
###	นาย	แบ่ง	ทูลฉลอง	10/6	8	คลอง	3609900045	03/09/2	62	600
###	นาง	ประคอง	ปึกขาว	27/34	8	คลอง	3130400311	03/08/2	63	600
###	นาย	ประทวน	มีทอง	17/15	8	คลอง	3310400060	01/06/2	63	600
###	นางสา	ประเทือง	พรายชัยศรี	33/9	8	คลอง	3130200482	01/01/2	70	700
###	นางสา	ประเทือง	แสงทอง	27/16	8	คลอง	3130200437	19/04/2	64	600
###	นาย	ประพัตร	อู่ยูนาน	28	8	คลอง	3130200554	01/01/2	86	800
###	นาง	ประไพ	เนื่องรัศมี	27/4	8	คลอง	3130200554	10/10/2	64	600
###	นางสา	ประมวล	มีวิชัย	18/2	8	คลอง	3130200552	01/01/2	69	600
###	นาง	ประมวล	สุขसानต์	14/2	8	คลอง	3320800053	24/07/2	63	600
###	นาง	ประสม	ฤกษ์สันทัด	24/2	8	คลอง	3130200553	01/01/2	71	700
###	นาย	ประสิทธิ์	พูลทอง	27/5	8	คลอง	3130200486	01/01/2	68	600
###	นาย	ประสิทธิ์	โพธิ์ชัยเลิศ	22/3	8	คลอง	3130200553	01/01/2	89	800
###	นาง	ปราณี	มีเฉย	1	8	คลอง	3130600433	16/02/2	62	600
###	นาง	ปราณีต	ขอดทอง	17/10	8	คลอง	3101700113	17/11/2	69	600
###	นาง	ปรีดา	ข้าบางยาง	25	8	คลอง	3130200554	01/01/2	69	600
###	นางสา	เปรมยุดา	พรามอัน	20/2	8	คลอง	3130300306	19/02/2	61	600
###	นาง	ผิน	แหยม	33/20	8	คลอง	3130200461	01/01/2	85	800

###	นาง	พยงค์	จันทร์แก้ว	27/8	8	คลอง	3130200554	05/01/2	60	600
###	นาง	พร	แดงอ่อน	27/18	8	คลอง	3130200552	01/01/2	81	800
###	นางสา	พรศรี	โพธิ์จันทร์	23/4	8	คลอง	3100503155	22/02/2	74	700
###	นาง	พลอย	มหากวี	23/2	8	คลอง	3130200487	06/02/2	84	800
###	นาย	พีธนะ	มธุรวะ	25/27	8	คลอง	3120100535	13/10/2	60	600
###	นาย	พันธ์	ดาศรี	30/5	8	คลอง	5320600044	18/05/2	65	600
###	นาง	พิจิตรา	เนียมพางค์	27/2	8	คลอง	3130200554	13/03/2	60	600
###	นาย	พิศเพลิน	รอดอำไพ	33/20	8	คลอง	3130200461	21/11/2	60	600
###	นาง	แพรว	แสงทอง	33/20	8	คลอง	3130200461	08/09/2	63	600
###	นาย	ไพบุลย์	จันทร์แก้ว	27/8	8	คลอง	3350800916	26/07/2	65	600
###	นาย	ไพโรจน์	โชสีงาม	30/10	8	คลอง	3130200278	24/07/2	63	600
###	นาย	ภควัด	เงินบำรุง	25/12	8	คลอง	3100202618	07/12/2	61	600
###	นาง	ภัทรา	ศาสตร์	33/18	8	คลอง	3101700840	01/09/2	82	800
###	นาย	มงคล	เยื่อน	16/9	8	คลอง	3360700395	01/01/2	60	600
###	นาง	มณี	เดชสาคร	8/1	8	คลอง	3130200551	01/01/2	73	700
###	นาง	มะลิ	ปึกขาว	28/3	8	คลอง	3101700026	01/01/2	92	1,000
###	นางสา	มาเรียม	ดิ่งอัน	33/10	8	คลอง	3130200438	18/03/2	60	600
###	พระ	ยงยุทธ	ธรรมรงค์	33	8	คลอง	3120600429	22/09/2	80	800
###	นาง	ยม	แสงใหญ่	33/10	8	คลอง	3130200438	01/01/2	91	1,000
###	นาง	ยุพา	แดงอ่อน	19/12	8	คลอง	3130200552	01/01/2	79	700
###	นางสา	ยุพา	บางขวด	30	8	คลอง	3130200554	10/01/2	62	600
###	นาง	ยุพิน	ห้วงรัก	24	8	คลอง	3130200553	01/02/2	63	600
###	นาย	เย็น	สิงห์ลอ	33/7	8	คลอง	5620190008	01/01/2	70	700
###	นาย	ไย	ศรีจันทร์	5/1	8	คลอง	3130200550	01/01/2	78	700

###	นาง	ระเปียบ	กลิ่นอุบล	33/18	8	คลอง	3101700840	05/09/2	67	600
###	นาง	เรณู	พวงพูล	21/1	8	คลอง	3130200553	01/01/2	71	700
###	นาง	ละม้าย	กลัดเกิด	8	8	คลอง	3130200551	01/01/2	83	800
###	นาย	ละม้าย	มธุรวะช	25/8	8	คลอง	3102200964	08/03/2	77	700
###	นาง	ละไม	กว้างสะอาด	16/1	8	คลอง	3120600778	01/01/2	74	700
###	นาง	ละออง	สิงห์ล่อ	33/7	8	คลอง	3620101820	01/01/2	65	600
###	นาง	ลักณา	ตั้ง	27/42	8	คลอง	3100500310	30/09/2	63	600
###	นาง	ลำไย	กลิ่นขจร	30/4	8	คลอง	3130200554	12/04/2	64	600
###	นางสา	ลำไย	ห้วงรัก	17	8	คลอง	3130200552	01/01/2	78	700
###	นาง	ลำไย	คัมภีร์พัย	27/17	8	คลอง	3130300221	17/11/2	60	600
###	นาย	ลิขิต	โชสีงาม	30/10	8	คลอง	3130200278	05/10/2	60	600
###	นาย	เล็ก	กิ่งแก้ว	33/11	8	คลอง	3130200488	01/01/2	69	600
###	นาง	เล็ก	อยู่นาน	28	8	คลอง	3130200554	01/01/2	88	800
###	นาย	วงศ์	เบ้าทอง	15/5	8	คลอง	3330300297	15/11/2	62	600
###	นางสา	วงศ์เดือน	ปีกขาว	25	8	คลอง	3130200554	25/08/2	66	600
###	นาง	วดาพร	ตันบุญเต็ม	25/39	8	คลอง	3102400066	18/02/2	63	600
###	นาง	วรลักษณ์	ขอบขึ้น	25/42	8	คลอง	3160101498	01/01/2	65	600
###	นาย	วสุสิงห์	สุขภาคี	25/4	8	คลอง	3100500177	13/05/2	65	600
###	นาย	วันชัย	สุโขจิตร	23/12	8	คลอง	3130200514	14/11/2	60	600
###	นาง	วันเพ็ญ	เสงี่ยมจิตร	25/17	8	คลอง	3100503732	29/06/2	63	600
###	นาง	วาสนา	คงอินทร์	23/1	8	คลอง	3130200552	01/01/2	68	600
###	นาย	วิเชียร	สุขสมิตร	30/3	8	คลอง	3130200554	01/01/2	67	600
###	นาย	วิรัช	มธุรวะช	25/15	8	คลอง	3120100535	10/04/2	80	800
###	นาง	วิไลภรณ์	สุภาพพร้อม	25/26	8	คลอง	3100201898	18/12/2	66	600

###	นาง	วิไลวรรณ	บุญเขตร	27 /20	8	คลอง	3130200554	01/01/2	67	600
###	นาง	วิฟาร์	ทูลฉลอง	10/6	8	คลอง	3240400222	11/09/2	65	600
###	นาย	วีระ	จันทร์บุผล	19/15	8	คลอง	3100903167	13/06/2	62	600
###	นาง	เวิน	บุญช่วย	30/5	8	คลอง	3470400308	23/07/2	64	600
###	นาง	แวว	ลือบางใหญ่	19/23	8	คลอง	3130200471	22/07/2	62	600
###	นาง	ศิริกัญญา	พุลทอง	27/5	8	คลอง	3130200554	05/04/2	62	600
###	นาย	สังัด	เนื่องรัศมี	27/15	8	คลอง	3130200520	01/01/2	92	1,000
###	นาย	สง่า	หลงคะเจ้า	20/4	8	คลอง	3130200479	07/11/2	60	600
###	นาย	สนั่น	บัวประเสริฐ	22/4	8	คลอง	3130200553	01/01/2	70	700
###	นาง	สนิท	กล้าอยู่สุข	19/4	8	คลอง	3130200552	01/01/2	70	700
###	นางสา	สมควร	โพธิ์ศรีทอง	20/9	8	คลอง	3250100527	01/01/2	71	700
###	นางสา	สมจิตต์	สารี	11	8	คลอง	3130200551	01/01/2	70	700
###	นาย	สมจิตต์	แหลมหลัก	25/5	8	คลอง	3100201929	22/12/2	76	700
###	นาย	สมชาย	สุวรรณพิณิศ	17/2	8	คลอง	3130200426	01/02/2	67	600
###	นาง	สมทรง	ชุ่มไชย	23/6	8	คลอง	3130200400	11/01/2	60	600
###	นาย	สมบูรณ์	ขมนิม	23/10	8	คลอง	4130300013	01/01/2	66	600
###	นาง	สมบูรณ์	ดัมเจริญ	27/24	8	คลอง	3100700681	02/11/2	78	700
###	นาง	สมปอง	นนทอาษา	16/5	8	คลอง	3102400255	30/04/2	71	700
###	นาย	สมพงษ์	ปีกขาว	9/2	8	คลอง	3130200551	01/01/2	69	600
###	นาง	สมพร	ทองบัวบาน	25/7	8	คลอง	5440800077	01/04/2	73	700
###	นางสา	สมศรี	คงจันทร์	15	8	คลอง	3130200551	20/03/2	62	600
###	นาย	สมศักดิ์	แก้วธรรม	26/1	8	คลอง	3130200433	01/01/2	68	600
###	นาย	สมศักดิ์	ตั้ง	27/42	8	คลอง	3809700048	30/05/2	67	600
###	นาย	สมศักดิ์	วานิชสุข	17/20	8	คลอง	3269900052	12/04/2	75	700

###	นาย	สมศักดิ์	เสาะแสวง	33/6	8	คลอง	3130200477	01/01/2	66	600
###	นาย	สมหมาย	ศรเตโช	25/35	8	คลอง	3559900221	19/06/2	65	600
###	นาย	สมาน	เดชสาคร	8/1	8	คลอง	3130200551	01/01/2	74	700
###	นาย	สมาน	แดงจำ	27/15	8	คลอง	3170600070	29/03/2	79	700
###	นาง	สงษ์	โพธิ์ชัยเลิศ	22/3	8	คลอง	3130200267	28/06/2	60	600
###	นาย	สวัสดิ์	แดงอ่อน	19/12	8	คลอง	3130200552	01/01/2	76	700
###	นาง	สวัสดิ์	ธรรมทันตา	27/1	8	คลอง	3130200554	05/12/2	60	600
###	นาง	สอน	คงจันทร์	15	8	คลอง	3130200551	01/01/2	93	1,000
###	นางสา	สอาด	มีวิชัย	18	8	คลอง	3130200552	01/01/2	74	700
###	นาง	สะอาด	ศรีแก้ว	20/7	8	คลอง	3130200474	01/01/2	70	700
###	นาย	สันต์	คงจันทร์	15	8	คลอง	3130200551	01/01/2	67	600
###	นางสา	สัมฤทธิ์	แดงอ่อน	19/5	8	คลอง	3130200552	09/01/2	70	700
###	นางสา	สายทิพย์	ทองก้อน	25/16	8	คลอง	3102002533	30/11/2	61	600
###	นาย	สิน	คงจันทร์	15	8	คลอง	3130200551	10/09/2	66	600
###	นาย	สิรภ	มีสามเสน	19/49	8	คลอง	3130300236	03/11/2	61	600
###	นาย	สีลา	โพธิ์แสง	33/3	8	คลอง	3670600480	07/04/2	73	700
###	นาง	สกุญญา	เมาเรอร์	16/5	8	คลอง	3102400875	13/06/2	60	600
###	นาง	สุนีย์	แก้วสมเด็จ	21/3	8	คลอง	3130200553	01/01/2	74	700
###	นาย	สุทิน	มีเฉย	2	8	คลอง	3130200550	01/02/2	64	600
###	นาย	สุนทร	ไผ่ดม	27/17	8	คลอง	5130200016	27/01/2	65	600
###	นาง	สุนันท์	สุวรรณ	6/1	8	คลอง	3130200551	23/03/2	63	600
###	นาย	สุพจน์	ไผ่ดม	25/6	8	คลอง	3130200554	18/05/2	60	600
###	นางสา	สุภัตรา	บัวเพ็ชร	33/14	8	คลอง	3130200555	04/08/2	62	600
###	นาง	สุภานัน	อุณหเลขกะ	19/26	8	คลอง	3101600091	05/03/2	62	600

###	นาย	สมิตร	ศิลาสวรรค์	19/21	8	คลอง	3240100580	12/04/2	65	600
###	นาย	สรพล	บัวเพชร	33/2	8	คลอง	3130200555	07/01/2	63	600
###	นาง	สุวรรณ	นนทนาคร	19/1	8	คลอง	3130200552	04/10/2	78	700
###	นาย	สุวรรณ	ปานนาค	23/2	8	คลอง	3100501523	09/03/2	64	600
###	นาง	สุวรรณ	มีเฉย	2	8	คลอง	3310101068	16/06/2	62	600
###	นาง	เสงี่ยม	ทองจุ	17/11	8	คลอง	3100500945	01/01/2	68	600
###	นาง	แสวง	ปีกขาว	27/2	8	คลอง	3130200554	01/01/2	80	800
###	นาง	โสภา	นวมงาม	19/9	8	คลอง	3130200410	01/01/2	70	700
###	นาย	ไสว	ทั้งทอง	27/2	8	คลอง	3130200554	01/01/2	83	800
###	นาง	ไสว	มีทอง	17/15	8	คลอง	3130200552	01/03/2	62	600
###	นาย	เหนียว	ขันท่าจีน	7	8	คลอง	3130200551	01/01/2	93	1,000
###	นาง	เหลียม	ขันท่าจีน	7	8	คลอง	3130200551	01/01/2	84	800
###	นาย	อนันต์	วงษ์พานิช	25/44	8	คลอง	3120100939	18/10/2	64	600
###	นาย	อภิธา	ภูศรี	25/48	8	คลอง	3100700305	14/03/2	64	600
###	นางสา	อรุณ	เกิดผสม	5	8	คลอง	3130200550	01/01/2	69	600
###	นาง	อ้วน	ตะวันออก	14	8	คลอง	3130200551	01/01/2	87	800
###	นางสา	อ้อย	แก่นเพชร	20/3	8	คลอง	3130200518	05/08/2	65	600
###	นาย	อำนวยการ	สุขसानต์	14/2	8	คลอง	3320800353	17/04/2	68	600
###	นางสา	อำนวยการ	พักแพ่ง	33/8	8	คลอง	3139900050	10/06/2	60	600
###	นาง	อุดม	ชมสมุท	15/1	8	คลอง	3141100297	01/01/2	93	1,000
###	นาย	อู่	มีวิชัย	18	8	คลอง	3130200552	01/01/2	79	700
###	นาง	กรองทิพย์	ฟอร์สเตอร์	88/85	9	คลอง	5240400017	01/01/2	70	700
###	นาย	กะสิน	เนียมช่องแค	1/4	9	คลอง	3130200473	29/01/2	61	600
###	นาง	กัจจา	จุลลา	14/26	9	คลอง	3650400304	03/02/2	64	600

###	นางสา กุหลาบ	ศรีสมบูรณ์	14/34	9	คลอง	3430301082	26/01/2	60	600
###	นาง เกษร	คงฉัตร	19/2	9	คลอง	3130200476	01/01/2	92	1,000
###	นาง เกษร	พิกุลทอง	8	9	คลอง	3130200474	01/01/2	67	600
###	นาง จงสวัสดิ์	เหมเวช	88/202	9	คลอง	4100500037	09/09/2	74	700
###	นาย จรรย์	ตรงเทง	15/6	9	คลอง	3100200869	05/03/2	74	700
###	นาย จริญ	ฉัญญ	22/302	9	คลอง	3100904449	28/08/2	68	600
###	นาง จำปี	พุทศสุวรรณ	21/5	9	คลอง	3100500704	11/01/2	68	600
###	นางสา จินดา	ลอยอิม	15	9	คลอง	3130200475	01/01/2	80	800
###	นาย จินดา	อาศทัยสงฆ์	14/27	9	คลอง	3130200482	01/01/2	86	800
###	นางสา จุไร	วิศวะเจริญ	88/28	9	คลอง	3100900105	24/03/2	61	600
###	นาง เจนจิตร	แก้วกัลยา	6	9	คลอง	3130200474	04/11/2	60	600
###	นางสา เจียน	สาระกุล	14/37	9	คลอง	3130200411	01/01/2	80	800
###	นาย เฉลา	จินจันทร์	14	9	คลอง	3100905775	23/07/2	85	800
###	นาย เฉลียว	ทองประดับ	7/1	9	คลอง	3130200474	21/02/2	60	600
###	นางสา โฉมฉาย	อาจารย์	88/257	9	คลอง	3100900168	13/06/2	69	600
###	นาย ชำนาญ	จัยขำ	6/5	9	คลอง	3130600366	14/02/2	60	600
###	นาย ชิน	วิกไสว	7/2	9	คลอง	3130200474	26/03/2	81	800
###	นาง ชื่น	สาธุธรรม	1/7	9	คลอง	3130200480	01/01/2	84	800
###	นาย ชูชาติ	ทองทิพย์	88/21	9	คลอง	3100503977	01/01/2	71	700
###	นาง เชื่อม	อ้นมี	12/2	9	คลอง	3130600286	01/01/2	83	800
###	นางสา ญาณ	ใจหาญ	88/95	9	คลอง	3101702163	10/06/2	66	600
###	นาย ณรงค์	คำแฝง	21/7	9	คลอง	3900600302	30/03/2	67	600
###	นาย ณรงค์	งามดี	19	9	คลอง	3130200476	14/05/2	66	600
###	นาย ณรงค์	มันคง	15/11	9	คลอง	5141400002	24/12/2	60	600

###	นางสา	ณัฐนิชา	มังมีศรีสุข	88/151	9	คลอง	3100500785	11/04/2	62	600
###	นาง	เดือนใจ	คำแฝง	21/7	9	คลอง	3940200536	10/06/2	61	600
###	นาง	ถวิล	แก่นเพชร	5/3	9	คลอง	3130200481	01/01/2	68	600
###	นาย	ถาวร	พันธุ์ชนะ	88/3	9	คลอง	3110101156	30/09/2	60	600
###	นาย	ทศเทพ	อมาตยกุล	88/145	9	คลอง	3100200404	22/10/2	75	700
###	นาย	ทองหล่อ	ลอยอิม	19/1	9	คลอง	3130200476	01/01/2	89	800
###	นาย	ธงชัย	ดวงดี	88/187	9	คลอง	3101490000	10/08/2	80	800
###	นาง	ธนพร	นุชศรี	2/1	9	คลอง	3130300236	04/11/2	60	600
###	นาง	นวลทิพย์	ศิริตัน	88/213	9	คลอง	3100601139	01/01/2	67	600
###	นาย	นาม	แก่นเพชร	6/3	9	คลอง	3130200474	01/01/2	74	700
###	นาง	เนาว	นิลบดี	88/10	9	คลอง	3719900247	16/07/2	66	600
###	นาง	บุญญาพร	นิติศยาธร	88/185	9	คลอง	3500900300	11/02/2	60	600
###	นาง	บุญธรรม	ภูโค	21/1	9	คลอง	3130200476	01/01/2	83	800
###	นาย	บุญมี	สีแก้ว	20/2	9	คลอง	3130200476	16/09/2	60	600
###	นาย	บุญเลิศ	ศรีแก้ว	4	9	คลอง	3130200474	19/11/2	62	600
###	นาง	บุณสีบ	ดีเมืองสอง	15/1	9	คลอง	3130200476	01/01/2	60	600
###	นาง	บุบผา	วันมี	16/3	9	คลอง	3130200476	10/02/2	61	600
###	นาย	ประกาศ	คุณะสาร	88/158	9	คลอง	3120600221	22/06/2	72	700
###	นาย	ประทีป	ประพาภรณ์	9/6	9	คลอง	3140800198	26/03/2	68	600
###	นาง	ประนอม	ตรงเท่ง	15/6	9	คลอง	3100201935	20/12/2	67	600
###	นาย	ประสิทธิ์	ทองเงิน	15/15	9	คลอง	3130100126	01/01/2	65	600
###	นาย	ปัญญา	อุดมรัต	88/188	9	คลอง	3101201108	11/06/2	60	600
###	นาย	เปี้ยก	ทองประดับ	6/2	9	คลอง	3130200474	24/03/2	74	700
###	นาง	ฝอย	ตรงเท่ง	15/6	9	คลอง	3659900148	05/09/2	94	1,000

###	นาย	พงศ์เพชร	ดามาพงศ์	88/3	9	คลอง	3100202857	17/04/2	72	700
###	นาย	พงษ์	คชสำโรง	13/3	9	คลอง	3130200475	10/09/2	68	600
###	นาง	พรพรรณ	พิตตินันท์	88/79	9	คลอง	3400101499	08/09/2	66	600
###	นาง	พรรณี	วงศ์อิน	88/45	9	คลอง	3540100370	01/01/2	88	800
###	นาง	เพชรจิตร	พานะคุณ	88/32	9	คลอง	3340500267	05/05/2	85	800
###	นาง	ไพลิน	ตันตระกุล	88/118	9	คลอง	3901000260	27/03/2	65	600
###	นาย	ภิเศก	ศรีทอง	15/11	9	คลอง	3130300239	26/05/2	60	600
###	นาง	มณี	คำเมือง	11/1	9	คลอง	3130200475	01/01/2	68	600
###	นาย	มนต์ชัย	เพ็งมีศรี	88/301	9	คลอง	3100501689	07/04/2	62	600
###	นาง	มัทนา	ศรีชัย	22/9	9	คลอง	3110102488	01/01/2	68	600
###	นาง	มานิต	มากโฉม	6/6	9	คลอง	3100905477	06/01/2	65	600
###	นาย	มานิต	อาจเพชร	1/9	9	คลอง	3130200479	16/11/2	60	600
###	นาง	มาลี	อาจเพชร	1/1	9	คลอง	3130200480	15/06/2	61	600
###	นาง	มุกดา	ศรีสุพรรณ	88/135	9	คลอง	5101400167	07/09/2	66	600
###	นาง	ยุพา	มั่งคั่ง	88/153	9	คลอง	3102002318	12/07/2	89	800
###	นาง	ยุพิน	คชสำโรง	15/2	9	คลอง	3480900246	27/11/2	61	600
###	นาย	รชต	จุฑา	88/278	9	คลอง	5101400140	18/07/2	73	700
###	นาง	รัสดา	หลวงขำเจ้า	21/4	9	คลอง	5600790016	27/05/2	63	600
###	นาง	ละม่อม	ทองทิพย์	88/21	9	คลอง	3100503253	01/01/2	77	700
###	นาง	ลำจวน	ปึกขาว	18	9	คลอง	3130200476	01/01/2	94	1,000
###	นาย	วรชัย	ตันตระกุล	88/118	9	คลอง	3901000260	28/04/2	74	700
###	นาง	วรรณวิภา	รุ่งกรด	88/21	9	คลอง	3200900055	25/08/2	62	600
###	นาง	วาสนา	ทองอุไร	14/13	9	คลอง	3101701659	21/02/2	61	600
###	นาย	วิชัย	แก่นสุวรรณ	88/39	9	คลอง	3730600519	24/06/2	71	700

###	นาย	วิชัย	สาธุธรรม	1/1	9	คลอง	3130200480	22/03/2	64	600
###	นาง	วิเชียร	ทรงสุภาพ	21	9	คลอง	3130200476	02/09/2	62	600
###	นาย	วิรัช	คำเมือง	11/1	9	คลอง	3130200475	01/01/2	70	700
###	นาย	วิโรจน์	สีกะโดน	11/1	9	คลอง	3301700751	27/08/2	60	600
###	นางสา	วิไลพร	เมธีวรกิจ	12/3	9	คลอง	3102400176	18/11/2	61	600
###	นางสา	ศรีสมร	คงฉัตร	19/2	9	คลอง	3130200476	18/12/2	62	600
###	นาย	ศักดิ์ชัย	เจริญสวัสดิ์	14/35	9	คลอง	3101501083	23/02/2	63	600
###	นาง	ศิริ	ท้วมสม	15/10	9	คลอง	3130300239	24/04/2	69	600
###	นางสา	ศิริลักษณ์	ไพบุลย์	13/3	9	คลอง	3130300465	02/03/2	61	600
###	นาง	สนม	สำราญคง	15/16	9	คลอง	3649900156	15/12/2	76	700
###	นาย	สมเกียรติ	คชสำโรง	13	9	คลอง	3130200475	03/05/2	60	600
###	นางสา	สมคิด	สีแก้ว	20	9	คลอง	3130200476	01/01/2	68	600
###	นาง	สมจิตร	พวงไม้	14	9	คลอง	3130200475	01/01/2	93	1,000
###	นาง	สมใจ	แก่นเพชร	5/5	9	คลอง	3130200443	01/01/2	67	600
###	นาง	สมใจ	สังข์แดง	19	9	คลอง	3130100126	01/01/2	70	700
###	นาย	สมชาย	ทองสม	8/3	9	คลอง	3100904050	26/04/2	69	600
###	นาง	สมนึก	พันธุ์ชนะ	88/3	9	คลอง	3110101156	16/07/2	77	700
###	นาง	สมพิศ	ประพาภรณ์	9/6	9	คลอง	3130200474	01/01/2	68	600
###	นาย	สมพิศ	อยู่สุข	20/3	9	คลอง	3130200476	01/01/2	66	600
###	นาง	สมฤดี	คำสุภาพ	88/139	9	คลอง	3101403191	29/10/2	62	600
###	นาง	สมหมาย	สีแก้ว	20	9	คลอง	3130200476	01/01/2	89	800
###	นาย	สวัสดิ์	ชั๊กทะเล	88/110	9	คลอง	3100503296	17/07/2	71	700
###	นาง	สอาด	ฟุ้งเฟื่อง	14/19	9	คลอง	3130200552	21/10/2	69	600
###	นาง	สอึ้ง	ทองประดับ	6/2	9	คลอง	3130200474	01/01/2	68	600

###	นาง	สังวาลย์	ไพบุลย์	13/3	9	คลอง	3130300465	01/01/2	92	1,000
###	นางสา	สังวาลย์	ศรีชัย	22/3	9	คลอง	4140600002	01/01/2	74	700
###	นาย	สาทิศ	เทียนสว่าง	19/5	9	คลอง	3120100115	07/04/2	66	600
###	นางสา	สาระภี	คุณทวี	22/4	9	คลอง	3140600081	01/01/2	78	700
###	นาง	สารีย์	ศรีชัย	22/4	9	คลอง	3130200478	14/12/2	60	600
###	นาย	สำเนา	ศรีกลัด	21/5	9	คลอง	3100905199	08/05/2	61	600
###	นาย	สำเนียง	พวงไม้	14	9	คลอง	3130200475	01/01/2	91	1,000
###	นาง	สำเนียง	วิกไสว	20/1	9	คลอง	3130200479	01/01/2	88	800
###	นาย	สำรวย	ขันศรี	88/213	9	คลอง	3100202468	01/01/2	81	800
###	นางสา	สำราญ	อาจเพ็ชร	6/7	9	คลอง	3130200479	01/01/2	74	700
###	นาง	สำฤทธิ	จันทร์สาคร	9/7	9	คลอง	3130200474	06/02/2	64	600
###	นางสา	สำลี	เตียงทอง	16	9	คลอง	3130200476	01/01/2	75	700
###	นาง	สุจิตรา	แก่นสุวรรณ	88/39	9	คลอง	5330500016	06/07/2	66	600
###	นาง	สุดใจ	สารี	9/1	9	คลอง	3130200474	01/01/2	89	800
###	นางสา	สุดสงวน	คงฉัตร	9/5	9	คลอง	3130200476	24/12/2	68	600
###	นาย	สุทธิ	สาตแสง	88/291	9	คลอง	4101700006	25/12/2	63	600
###	นางสา	สุนีย์	จันจันทร์	88/166	9	คลอง	3101700050	06/09/2	70	700
###	จ.ส.ด.	สรเดช	ศรีสุพรรณ	88/135	9	คลอง	5101400167	19/09/2	70	700
###	นาย	เสรี	ชัยพร	88/268	9	คลอง	3102002669	27/09/2	60	600
###	นาง	แสงจันทร์	คลองบางลอ	5/8	9	คลอง	3101403035	04/02/2	74	700
###	นาย	โสพล	เขี้ยวยันต์	88/249	9	คลอง	3650200548	14/03/2	60	600
###	นาง	หนูแดง	ปล้ำกระโทก	88/87	9	คลอง	3450600548	13/09/2	60	600
###	นาง	เหมื่อน	เณรเลียบ	88/55	9	คลอง	3100502383	02/08/2	82	800
###	นาย	อธิษฐ์	อัศวนัน	88/201	9	คลอง	3110101364	05/11/2	74	700

###	นาย	อมิตร	ทรงสุภาพ	21	9	คลอง	3130200476	05/02/2	64	600
###	นาง	อรุณ	ไตรรัตน์	6/7	9	คลอง	3101403035	18/01/2	77	700
###	นาย	อรุณ	ทองประดับ	7/3	9	คลอง	3100200653	05/01/2	66	600
###	นาง	อรุณี	พรหม	15/3	9	คลอง	3359900021	01/01/2	69	600
###	นาย	อานนท์	ชูโตศรี	88/252	9	คลอง	3610600234	26/12/2	60	600
###	นาง	อาภาพร	พันธ์ดี	14/2	9	คลอง	3110400291	03/07/2	63	600
###	นางสา	อารี	คตสำโรง	14/28	9	คลอง	3130200475	01/01/2	70	700
###	นาย	อารีย์	คงสอน	2/2	9	คลอง	3130200478	11/06/2	61	600
###	นางสา	อารีวรรณ	กัณฑ์ปก	13/3	9	คลอง	3529900155	03/08/2	63	600
###	นาง	อำไพ	คล้ายมีศรี	88/158	9	คลอง	3200101124	13/10/2	81	800
###	นาย	อุทัย	งามนวล	20/3	9	คลอง	3130100141	20/08/2	66	600
###	นางสา	อุทัยวรรณ	ดวงแก้ว	88/111	9	คลอง	5130300020	05/03/2	80	800
###	พระ	อุทิศ	คชสำโรง	10	9	คลอง	3130200475	18/06/2	64	600
###	นาง	อุบล	เรืองประยูร	88/22	9	คลอง	3159800076	01/01/2	81	800
###	นาง	อุบลรัตน์	เดชพิไชย	88/90	9	คลอง	3939900065	10/09/2	62	600
###	นาง	เอมอร	ประสมศรี	88/214	9	คลอง	3640900366	11/08/2	62	600
###	นางสา	โอรส	ภิรมย์	88/284	9	คลอง	5489600001	01/12/2	79	700
###	นางสา	ลาวัลย์	อุภัยพิภดร	36/14	1	คลอง	5729800034	02/02/2	60	600
###	นาย	ปรีชา	ไชยสิทธิ์	27/3	10	คลอง	3130200480	14/02/2	60	600
###	นาย	วิรัตน์	นาคเลิศ	12/31	11	คลอง	3130200476	15/12/2	60	600
###	นาย	ชรินทร์	อุดมรุ่งเรือง	19/278	14	คลอง	5100200249	02/07/2	61	600
###	นางสา	ชบา	ศรีเงินยวง	19/34	14	คลอง	3130700185	16/03/2	62	600
###	นาย	ทองหล่อ	พรายน้า	19/418	14	คลอง	5670100062	13/09/2	61	600
###	นาย	ธวัชชัย	รังษีสวรรณ	19/390	14	คลอง	3100603035	08/02/2	77	700

###	นาย	ปราโมทย์	เดชวิไล	19/124	14	คลอง	3100601186	01/03/2	60	600
###	นาง	พูนสิน	กิจนิยม	19/390	14	คลอง	3100603035	01/01/2	76	700
###	นาง	ศิริพร	สิงห์รักษ์	12/1	14	คลอง	3180500188	02/02/2	60	600
###	นางสา	อรุณศรี	ทองถวิล	12	14	คลอง	3440600037	07/01/2	60	600
###	นางสา	ผุดผ่อง	ศุภเสถียร	12/5	15	คลอง	3341400234	12/02/2	60	600
###	นางสา	สำรวย	แดงฉาน	4/1	16	คลอง	3130200521	08/02/2	60	600
###	นาย	จักรกริช	รอดรัมย์	24/39	2	คลอง	3100503962	17/02/2	60	600
###	นาง	สุพรรณ	ณ สงขลา	24/150	2	คลอง	3100600545	17/07/2	89	800
###	นาง	อรุณี	ชัยสวัสดิ์	29/22	2	คลอง	3369900114	20/02/2	60	600
###	นาย	ไชยศักดิ์	บุญนุก	10/3	4	คลอง	3130200514	24/02/2	60	600
###	นางสา	ราตรี	จินาโต	3/61	4	คลอง	5860800001	28/02/2	60	600
###	นาย	อุดมสาร	สัมฤทธิ์	4/6	4	คลอง	5100500015	06/02/2	60	600
###	นางสา	บุษบง	บุญมีศรีสง่า	60/132	5	คลอง	3102001032	11/12/2	60	600
###	นาง	สมคิด	ปรีเปรม	17/442	5	คลอง	3130400106	06/02/2	60	600
###	นาย	สมคิด	พรายชัยศรี	15/1	7	คลอง	3130200482	18/02/2	60	600
###	นาง	สุรียา	ชาตะนัย	26/1	7	คลอง	3730300345	10/02/2	60	600
###	นางสา	อาภา	จันทะกุล	2/12	7	คลอง	3250200368	14/02/2	60	600
###	นาย	สมนึก	พรายชัยศรี	33/16	8	คลอง	3130200482	18/02/2	60	600
###	นางสา	บุญมี	คงจันทร์	19/2	9	คลอง	3130200476	19/02/2	60	600



คำสั่งกองอำนวยการป้องกันและบรรเทาสาธารณภัยองค์การบริหารส่วนตำบลคลองห้า
ที่ ๓๓๑ ๒๕๖๔
เรื่อง การจัดตั้งกองอำนวยการป้องกันและบรรเทาสาธารณภัยองค์การบริหารส่วนตำบล
คลองห้า

อาศัยอำนาจตามพระราชบัญญัติป้องกันและบรรเทาสาธารณภัย พ.ศ. ๒๕๕๐ มาตรา ๑๕ และ
แผนการป้องกันและบรรเทาสาธารณภัยแห่งชาติ พ.ศ. ๒๕๕๘ บทที่ ๓ หลักการจัดการความเสี่ยงจากสาธารณ
ภัย ข้อ ๓.๒.๒ ระดับปฏิบัติการองค์การบริหารส่วนตำบลคลองห้า ที่กำหนดให้มีการจัดตั้งกองอำนวยการ
ป้องกันและบรรเทาสาธารณภัยองค์การบริหารส่วนตำบลโดยมีองค์ประกอบและอำนาจหน้าที่ ดังนี้

๑. นายกององค์การบริหารส่วนตำบลคลองห้า	ผู้อำนวยการ
๒. ปลัดองค์การบริหารส่วนตำบลคลองห้า	รองผู้อำนวยการ
๓. รองนายกององค์การบริหารส่วนตำบลคลองห้า	กรรมการ
๔. ผู้กำกับสถานีตำรวจภูธรคลองห้า	กรรมการ
๕. กำนันตำบลคลองห้า	กรรมการ
๖. ผู้ใหญ่บ้านทุกหมู่บ้าน	กรรมการ
๗. ผู้อำนวยการโรงพยาบาลส่งเสริมสุขภาพตำบลคลองห้า	กรรมการ
๘. ผู้แทนหน่วยงานภาครัฐในพื้นที่	กรรมการ
๙. ผู้แทนสถานศึกษาในพื้นที่	กรรมการ
๑๐. ผู้แทนองค์การสาธารณกุศลในพื้นที่	กรรมการ
๑๑. ผู้อำนวยการกองทุกกองขององค์การบริหารส่วนตำบลคลองห้า	กรรมการ
๑๒. หัวหน้างานป้องกันและบรรเทาสาธารณภัยขององค์การบริหารส่วนตำบลคลองห้า	กรรมการ

และเลขานุการ

อำนาจหน้าที่

๑. องค์การบริหารส่วนตำบลคลองห้าจัดทำแผนปฏิบัติการในการป้องกันและบรรเทาสาธารณภัย
และแผนเผชิญเหตุองค์การบริหารส่วนตำบลคลองห้า เพื่ออำนวยการ ประสานงาน และปฏิบัติการป้องกัน
และบรรเทาสาธารณภัยขององค์การบริหารส่วนตำบลคลองห้า

๒. กำหนดแนวทางปฏิบัติเพื่อลดความเสี่ยงจากสาธารณภัย การเตรียมพร้อมรับมือกับสาธารณภัย
และการฟื้นฟูของกองอำนวยการป้องกันและบรรเทาสาธารณภัยองค์การบริหารส่วนตำบลคลองห้า

๓. เฝ้าระวังติดตาม ประเมิน และวิเคราะห์สถานการณ์สาธารณภัย เมื่อเกิดหรือคาดว่าจะเกิดสาธารณ
ภัยขึ้นในเขตพื้นที่ ให้เสนอผู้อำนวยการท้องถิ่นจัดตั้งศูนย์ปฏิบัติการฉุกเฉิน องค์การบริหารส่วนตำบลคลอง
ห้า เพื่อจัดการสาธารณภัยที่เกิดขึ้น

๔. องค์การบริหารส่วนตำบลคลองห้า สนับสนุนการป้องกันและบรรเทาสาธารณภัยให้หรือเขตพื้นที่อื่นเมื่อได้รับ การร้องขอ

๕. องค์การบริหารส่วนตำบลคลองห้า รวบรวมและจัดทำคลังข้อมูลทรัพยากรในการป้องกันและบรรเทาสาธารณภัยในพื้นที่

๖. ปฏิบัติหน้าที่อื่นใดตามที่นายอำเภอจังหวัดหรือกองอำนาจการป้องกันและบรรเทาสาธารณภัยอำเภอและผู้ว่าราชการจังหวัดหรือกองอำนาจการป้องกันและบรรเทาสาธารณภัยจังหวัดมอบหมาย

ทั้งนี้ ตั้งแต่บัดนี้เป็นต้นไป

สั่ง ณ วันที่ ๓๑ เดือน สิงหาคม.ศ. ๒๕๖๔

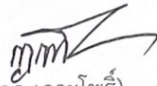

(นายอนุกุล เกษะโพธิ์)

รองนายกองค์การบริหารส่วนตำบลคลองห้า ปฏิบัติราชการแทน
นายกองค์การบริหารส่วนตำบลคลองห้า

คู่มือฉบับ



คำสั่งองค์การบริหารส่วนตำบลคลองห้า
ที่ ๓๓๒ /๒๕๖๔

เรื่อง แต่งตั้งคณะกรรมการและคณะกรรมการจัดทำแผนปฏิบัติการป้องกันและบรรเทาสาธารณภัยของ
องค์การบริหารส่วนตำบลคลองห้า ประจำปีงบประมาณ พ.ศ.๒๕๖๔ - ๒๕๗๐

พระราชบัญญัติป้องกันและบรรเทาสาธารณภัย พ.ศ. ๒๕๕๐ มาตรา ๑๖ (๔) แผนการ
ป้องกันและบรรเทาสาธารณภัยจังหวัด กำหนดให้มีแผนปฏิบัติการในการป้องกันและบรรเทาสาธารณภัยของ
องค์การปกครองส่วนท้องถิ่น และแผนป้องกันและบรรเทาสาธารณภัยแห่งชาติ พ.ศ.๒๕๕๘ ข้อ ๓.๒ กลไกการ
จัดการความเสี่ยงจากสาธารณภัยข้อ ๓.๒.๒ (๗)(๘)ให้กองอำนวยการป้องกันและบรรเทาสาธารณภัยขององค์การ
บริหารส่วนตำบล(กอบท.อบต.)จัดทำแผนปฏิบัติการในการป้องกันและบรรเทาสาธารณภัยขององค์การปกครอง
ส่วนท้องถิ่น ให้สอดคล้องกับแผนป้องกันและบรรเทาสาธารณภัยจังหวัด และแผนการป้องกันและบรรเทาสา
ธารณภัยอำเภอนั้น เพื่อให้การจัดทำแผนปฏิบัติการในการป้องกันและบรรเทาสาธารณภัยของ องค์การบริหาร
ส่วนตำบลคลองห้า เป็นไปด้วยความเรียบร้อย จึงแต่งตั้งคณะกรรมการ ดังนี้

๑. คณะทำงานจัดทำร่างแผนปฏิบัติการในการป้องกันและบรรเทาสาธารณภัย ของ
องค์การบริหารส่วนตำบลคลองห้า ประจำปีงบประมาณ พ.ศ.๒๕๖๔ - ๒๕๖๐

(๑) นายอนุกุล เกษะโพธิ์ ตำแหน่งรองนายกองค์การบริหารส่วนตำบลคลองห้า	ปฏิบัติราชการแทนนายกองค์การบริหารส่วนตำบลคลองห้า	ประธานคณะกรรมการ
(๒) นางสาวณิรัตน์ ภักค์ธนเศรษฐ์	ปลัดอบต.คลองห้า	คณะกรรมการ
(๓) นายศราวุฒิ เทพรอด	รองปลัด อบต.คลองห้า	คณะกรรมการ
(๔) นางสาวศรินวล ทิพาพงษ์ผกาพันธ์	กำนันตำบลคลองห้า	คณะกรรมการ
(๕) นายศิริพงศ์ อยู่หนูสิงห์	หัวหน้าสำนักปลัดฯ	คณะกรรมการ
(๖) นางอุบล ชารีผาย	ผอ.กองคลัง	คณะกรรมการ
(๗) นายธีรศักดิ์ ว่องกิจจุดสาหะ	ผอ.กองช่าง	คณะกรรมการ
(๘) นางสาวรัตติภรณ์ มีอุสาหะ	ผอ.กองสาธารณสุข	คณะกรรมการ
(๙) นางสาวขวัญเรือน พุ่มประดล	หน.รท.ผอ.กองการศึกษาฯ	คณะกรรมการ
(๑๐) นางสาวสิริมาล เจริญลา	รท.ผอ.กองสวัสดิการสังคม	คณะกรรมการ

มีหน้าที่ จัดทำร่างแผนปฏิบัติการในการป้องกันและบรรเทาสาธารณภัยขององค์การปกครอง
ส่วนท้องถิ่นให้สอดคล้องกับแผนการป้องกันและบรรเทาสาธารณภัยจังหวัด และแผนการป้องกันและบรรเทา
สาธารณภัยอำเภอ เสนอคณะกรรมการจัดทำแผนปฏิบัติการในการป้องกันและบรรเทาสาธารณภัยของ
องค์การบริหารส่วนตำบลคลองห้า เพื่อให้ความเห็นชอบ

๒. คณะกรรมการจัดทำแผนปฏิบัติการในการป้องกันและบรรเทาสาธารณภัย ของ
องค์การบริหารส่วนตำบลคลองห้า ประจำปีงบประมาณ พ.ศ.๒๕๖๔ - ๒๕๗๐

- (๑) นายอนุกุล เกษะโพธิ์ ตำแหน่งรองนายกองค์การบริหารส่วนตำบลคลองห้า
ปฏิบัติราชการแทนนายกองค์การบริหารส่วนตำบลคลองห้า ประธานคณะทำงาน
(๒) นายศิริพงศ์ อยู่หนูสิงห์ ตำแหน่งหัวหน้าสำนักปลัดฯ คณะทำงาน
(๓) นายสาธิต พงษ์กลับ ตำแหน่งนิติกร คณะทำงาน
(๔) นางสาวธัญญามาศ ขวัญไผ่ ตำแหน่ง หัวหน้าฝ่ายนโยบายและแผน คณะทำงาน
(๕) นายทิวกร แยมศรี ตำแหน่งจพง.ป้องกันและบรรเทาสาธารณภัย
คณะทำงานและเลขาฯ

มีหน้าที่ จัดทำแผนปฏิบัติการในการป้องกันและบรรเทาสาธารณภัยขององค์กร
ปกครองส่วนท้องถิ่นให้สอดคล้องกับแผนป้องกันและบรรเทาสาธารณภัยจังหวัด และแผนป้องกันและบรรเทา
สาธารณภัยอำเภอ เพื่อให้พิจารณาเห็นชอบ

ทั้งนี้ ตั้งแต่บัดนี้เป็นต้นไป

สั่ง ณ วันที่ ๒๕ เดือน สิงหาคม ๒๕๖๔

(นายอนุกุล เกษะโพธิ์)

รองนายกองค์การบริหารส่วนตำบลคลองห้า
ปฏิบัติราชการแทนนายกองค์การบริหารส่วนตำบลคลองห้า

นายก อบต.
รองนายก อบต.
หัวหน้าสำนักงานปลัด อบต.
ช่าง อบต.
เลขานุการ

รายงานการประชุมคณะกรรมการจัดทำแผนป้องกันและบรรเทาสาธารณภัยปี ๒๕๖๔-๒๕๗๐

ครั้งที่ ๑/๒๕๖๔

วันจันทร์ ที่ ๒๗ กันยายน ๒๕๖๔

ณ ห้องประชุมองค์การบริหารส่วนตำบลคลองห้า

เวลา ๐๙.๐๐ น.

ผู้เข้าร่วมประชุม

ลำดับที่	ชื่อ-สกุล	ตำแหน่ง
๑.	นายอนุท เกาะโพธิ์	รองนายกองค์การบริหารส่วนตำบลคลองห้า ประธานคณะกรรมการ
๒.	นายศิริพงศ์ อยู่หนูสิงห์	หัวหน้าสำนักปลัดฯ คณะทำงาน
๓.	นางสาวธัญญามาศ ขวัญไผ่	หัวหน้าฝ่ายแผนงานและงบประมาณ คณะทำงาน
๔.	นายสาธิต พงษ์กลับ	นิติกร คณะทำงาน
๕.	นายทิวกร แยมศรี	จพง.ป้องกันและบรรเทาสาธารณภัย คณะทำงานและเลขานุการ

เริ่มประชุมเวลา ๐๙.๓๐ น.

ระเบียบวาระที่ ๑ เรื่อง ประธานจะแจ้งต่อที่ประชุม

นายอนุท เกาะโพธิ์ ประธานคณะฯ

ตามพระราชบัญญัติป้องกันและบรรเทาสาธารณภัย พ.ศ. ๒๕๕๐ มาตรา ๑๖ (๔) แผนการป้องกันและบรรเทาสาธารณภัยจังหวัด กำหนดให้มีแผนปฏิบัติการในการป้องกันและบรรเทาสาธารณภัยขององค์การปกครองส่วนท้องถิ่น และแผนป้องกันและบรรเทาสาธารณภัยแห่งชาติ พ.ศ.๒๕๕๘ ข้อ ๓.๒ กลไกการจัดการความเสี่ยงจากสาธารณภัยข้อ ๓.๒.๒ (๗)(๘)ให้กองอำนวยการป้องกันและบรรเทาสาธารณภัยองค์การบริหารส่วนตำบล(กอปก.อบต.)จัดทำแผนปฏิบัติการในการป้องกันและบรรเทาสาธารณภัยขององค์กรปกครองส่วนท้องถิ่น ให้สอดคล้องกับแผนป้องกันบรรเทาสาธารณภัยจังหวัด และแผนการป้องกันและบรรเทาสาธารณภัยอำเภอ นั้น เพื่อให้การจัดทำแผนปฏิบัติการในการป้องกันและบรรเทาสาธารณภัยของ องค์การบริหารส่วนตำบลคลองห้า เป็นไปด้วยความเรียบร้อย จึงแต่งตั้งคณะทำงานและคณะกรรมการ ดังนี้

๑.นายอนุท เกาะโพธิ์ รองนายกองค์การบริหารส่วนตำบลคลองห้า ประธานคณะกรรมการ

๒.นายศิริพงศ์ อยู่หนูสิงห์ หัวหน้าสำนักปลัดฯ คณะทำงาน

๓.นางสาวธัญญามาศ ขวัญไผ่ หัวหน้าฝ่ายแผนงานและงบประมาณ คณะทำงาน

๔. นายสาธิต พงษ์กลับ นิติกร คณะทำงาน

(๒)

๕. นายทิวกร แยมศรี จพง.ป้องกันและบรรเทาสาธารณภัย คณะทำงาน และเลขาฯ

มีหน้าที่ จัดทำแผนปฏิบัติการในการป้องกันและบรรเทาสาธารณภัยของ องค์การปกครองส่วนท้องถิ่นให้สอดคล้องกับแผนป้องกันและบรรเทา สาธารณภัยจังหวัด และแผนป้องกันและบรรเทาสาธารณภัยอำเภอ เพื่อให้ พิจารณาเห็นชอบ

ระเบียบวาระที่ ๒

เรื่องรับรองรายงานการประชุมครั้งที่แล้ว

- ไม่มี

ระเบียบวาระที่ ๓

เรื่องเพื่อพิจารณา

๓.๑ การจัดทำแผนป้องกันและบรรเทาสาธารณภัย

ปี ๒๕๖๔-๒๕๗๐

นายอนุกุล เกษะโพธิ์

ประธานกรรมการ

ในพื้นที่รับผิดชอบขององค์การบริหารส่วนตำบลคลองห้า ได้ประสบ ปัญหาภัยสาธารณคือภัยต่างๆ เช่น วัตภัย อัคคีภัย อุทกภัยและภัยแล้ง ในพื้นที่รับผิดชอบขององค์การบริหารส่วนตำบลคลองห้า ได้ประสบ ปัญหาในทุกๆปี ประชาชนในพื้นที่ที่เป็นเกษตรกรส่วนใหญ่ได้รับความ เดือนร้อนในเกือบทุกๆปี ในช่วงฤดูแล้งก็จะประสบกับอัคคีภัย จากการ ที่มีการเผาซึ่งข้าว ลมพายุฤดูร้อนพัดบ้านเรือนประชาชนชนได้รับความ เสียหาย ฤดูฝนก็ขาดช่วงเป็นระยะเวลานาน ทำให้เกษตรกรขาดน้ำใน การทำการเกษตร หรือในช่วงปี ๒๕๕๔ เกิดน้ำท่วมใหญ่ ประชาชน ได้รับความเดือดร้อนเป็นอันมาก จึงอยากให้มีการเตรียมการวางแผน รับมือภัยพิบัติต่างๆให้รอบคอบ เพื่อจะได้รับมือกับเหตุการณ์ต่างๆได้ อย่างทันท่วงที ๑.จึงขอให้ที่ประชุมตรวจสอบแผนป้องกันและบรรเทา สาธารณภัย ประจำปีงบประมาณ ว่ามีอะไรต้องแก้ไขเพิ่มเติมหรือไม่

นายศิริพงศ์ อยู่หนูสิงห์

ในบทที่ ๑ หน้าที่ ๓ พื้นที่เสี่ยงภัยที่เกิดจากวัตภัยมักจะเกิดขึ้นบริเวณ ใดเป็นประจำหรือไม่ มีมาตรการในการป้องกันเหตุที่เกิดจากวัตภัย หรือไม่ บริเวณที่เกิดเหตุวัตภัยไม่สามารถกำหนดได้ว่าเกิดบริเวณใด เป็นประจำ เพราะเกิดจากภัยธรรมชาติ ไม่สามารถกำหนดพื้นที่ได้อย่าง ชัดเจน แต่มักจะเกิดขึ้นในช่วงฤดูฝนและฤดูร้อนและเหตุวัตภัยที่เคย เกิดขึ้น แต่ที่สังเกตได้เหตุที่เกิดในช่วงฤดูร้อนจะรุนแรงกว่าและมันจะ เกิดเหตุในตอนกลางวันเพราะอากาศที่มีอุณหภูมิสูงไม่ทราบล่วงหน้า เหมือนพายุฝน และไม่สามารถป้องกันเหตุจากลมพายุต่างๆได้

นายอนุกุล เกษะโพธิ์

ประธานกรรมการ

ในพื้นที่อื่นๆในคลองห้ามีประสบปัญหาอย่างอื่นเพิ่มเติมหรือไม่

(๓)

นายทิวกร แยมศรี
เลขานุการฯ

มีปัญหาที่เกิดในพื้นที่รับผิดชอบขององค์การบริหารส่วนตำบลคลองห้า ในปี ที่ผ่านมาคือการเผาซึ่งข้าว ลักลอบเผาขยะแล้วลุกลามมาติดหญ้าแห้งแล้วอาจลุกลามเข้าที่อยู่อาศัยได้หากระงับเหตุไม่ทัน บริเวณหมู่ที่ ๑, ๔, ๕ และหมู่ที่ ๑๔ ที่มีก็จะเหตุซ้ำซาก งานป้องกันและบรรเทาฯ ได้ออกทำการป้องกันโดยออกทำแนวกันไฟบริเวณดังกล่าวเพื่อเป็นการป้องกันเหตุดังกล่าว และในช่วงฤดูฝนที่ผ่านมีมีน้ำตกหนักเป็นบ้างช่วงทำให้น้ำฝนมีปริมาณมากบ้างหมู่มีน้ำท่วมขัง เนื่องจากน้ำระบายไม่ทันสาเหตุมาจากทางระบายน้ำอุดตัน ดังนั้น งานป้องกันและบรรเทาฯ ได้ทำการขุดลอกและทำบ่อพักน้ำเพื่อบรรเทาความเดือนร้อน

นายอนุช เกาะโพธิ์
ประธานกรรมการ

- ตามที่งานป้องกันฯ ได้จัดทำแผนป้องกันและบรรเทาสาธารณภัย ปี ๒๖๖๔ - ๒๕๗๐ คณะกรรมการท่านใดมีความเห็นเพิ่มเติมหรือไม่
- ไม่มี

ที่ประชุม
นายอนุช เกาะโพธิ์
ประธานกรรมการ

- เมื่อไม่มีท่านใดเสนอความเห็นอีก ผมขอมติที่ประชุมท่านใดเห็นชอบแผนป้องกันและบรรเทาสาธารณภัย ปี๒๕๖๔ - ๒๕๗๐ บ้าง
- เห็นชอบเป็นเอกฉันท์ ด้วยคะแนนเสียง ๔ เสียง
ไม่เห็นชอบ - เสียง

มติที่ประชุม

ระเบียบวาระที่ ๒
ที่ประชุม

เรื่องอื่นๆ
ไม่มี

นายอนุช เกาะโพธิ์
ประธานกรรมการ

เมื่อไม่มีเรื่องอื่นอีก ผมขอปิดการประชุมและขอบของכםทุกท่านที่เข้าร่วมประชุม

ปิดการประชุม เวลา ๑๑.๐๐ น.

(ลงชื่อ)

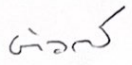
(นายทิวกร แยมศรี)

ผู้จัดรายงานการประชุม

เจ้าพนักงานป้องกันและบรรเทาสาธารณภัย

(ลงชื่อ)

(นายอนุช เกาะโพธิ์)

ผู้รับรองรายงานการประชุม

รองนายกองค์การบริหารส่วนตำบลคลองห้า ปฏิบัติราชการแทน
นายกองค์การบริหารส่วนตำบลคลองห้า

รายชื่อผู้เข้าร่วมประชุมคณะกรรมการจัดทำแผนป้องกันและบรรเทาสาธารณภัยปี ๒๕๖๕

ครั้งที่ ๑

วันจันทร์ ที่ ๒๗ กันยายน ๒๕๖๔

ณ ห้องประชุมองค์การบริหารส่วนตำบลคลองห้า

เริ่มประชุมเวลา ๐๙.๓๐ น.

ผู้เข้าร่วมประชุม

- | | | |
|----|--------------------------|-------------------------------------|
| ๑. | นายอนุกุล เกษะโพธิ์ | รองนายกองค์การบริหารส่วนตำบลคลองห้า |
| ๒. | นายศิริพงศ์ อยู่หนูสิงห์ | หัวหน้าสำนักปลัดฯ |
| ๓. | นางสาวธัญญามาศ ขวัญไผ่ | หัวหน้าฝ่ายแผนงานและงบประมาณ |
| ๔. | นายสาธิต พงษ์กลับ | นิติกร |
| ๕. | นายทิวกร แยมศรี | จพง.ป้องกันและบรรเทาสาธารณภัย |



ผู้ไม่เข้าร่วมประชุม -